



แผนปฏิบัติการในการป้องกัน
และบรรเทาสาธารณภัย พ.ศ.๒๕๖๔

องค์การบริหารส่วนตำบลพระเสด็จ
อำเภอมหาชนะชัย จังหวัดยโสธร

คำนำ

สถานการณ์สาธารณสุขในปัจจุบันมีแนวโน้มเกิดขึ้นอย่างต่อเนื่องและซับซ้อนมากขึ้นมีสาเหตุเนื่องจากความแปรปรวนของสภาพภูมิอากาศของโลก ความเสื่อมโทรมของทรัพยากรธรรมชาติ ประกอบกับการเปลี่ยนแปลงโครงสร้างของสังคมไทยจากสังคมชนบทไปสู่สังคมเมืองอย่างรวดเร็ว ทำให้ประชาชนมีโอกาสอยู่ในพื้นที่เสี่ยงภัยเพิ่มมากขึ้น ส่งผลให้ความเสียหายจากสาธารณสุขภัยทวีความรุนแรงมากยิ่งขึ้น ทั้งภัยที่เกิดจากธรรมชาติ เช่น วัตภัย อุทกภัย ภัยหนาว ภัยแล้ง และภัยที่เกิดจากการกระทำของมนุษย์ เช่น อัคคีภัย ภัยจาก การคมนาคมขนส่ง อุบัติภัย และภัยจากสารเคมีและวัตถุอันตราย เป็นต้น

องค์กรปกครองส่วนท้องถิ่นเป็นหน่วยงานที่มีความใกล้ชิดกับประชาชน และมีบทบาทภารกิจในการให้ความช่วยเหลือและบรรเทาภัยในลำดับแรกก่อนที่หน่วยงานภายนอกจะเข้าไปให้ความช่วยเหลือ ประกอบกับพระราชบัญญัติป้องกันและบรรเทาสาธารณภัย พ.ศ. ๒๕๕๐ มาตรา ๒๐ กำหนดให้องค์กรปกครองส่วนท้องถิ่นแห่งพื้นที่มีหน้าที่ป้องกันและบรรเทาสาธารณภัยในเขตท้องถิ่นของตน โดยมีผู้บริหารท้องถิ่นขององค์กรปกครองส่วนท้องถิ่นแห่งพื้นที่นั้นเป็นผู้รับผิดชอบในฐานะผู้อำนวยการท้องถิ่น และแผนการป้องกันและบรรเทาสาธารณภัยแห่งชาติ พ.ศ. ๒๕๕๘ ได้กำหนดให้กองอำนาจการป้องกันและบรรเทาสาธารณภัยแห่งพื้นที่ องค์การบริหารส่วนตำบลทำหน้าที่อำนาจการ ควบคุม ปฏิบัติการป้องกันและบรรเทาสาธารณภัย รวมทั้งจัดตั้งศูนย์ปฏิบัติการฉุกเฉินท้องถิ่นและเผชิญเหตุเมื่อเกิดสาธารณภัยขึ้น โดยมีผู้อำนวยการท้องถิ่น เป็นผู้ควบคุมและสั่งการเพื่อทำหน้าที่จัดการสาธารณสุขที่เกิดขึ้นจนกว่าสถานการณ์จะกลับเข้าสู่ภาวะปกติ พร้อมทั้งจัดทำแผนปฏิบัติการในการป้องกันและบรรเทาสาธารณภัยขององค์กรปกครองส่วนท้องถิ่น จึงถือเป็นภารกิจสำคัญขององค์กรปกครองส่วนท้องถิ่นที่จะต้องเตรียมความพร้อมในการป้องกันและบรรเทาสาธารณภัย รวมถึงการพัฒนาขีดความสามารถในการเผชิญเหตุและให้ความช่วยเหลือผู้ประสบภัย ภายหลังจากสถานการณ์สิ้นสุดลง

ดังนั้น องค์การบริหารส่วนตำบลพระเสาร์ จึงได้จัดทำแผนปฏิบัติการในการป้องกันและบรรเทาสาธารณภัยขึ้น เพื่อเป็นแนวทางปฏิบัติในการเตรียมความพร้อม การแจ้งเตือนภัย และการดำเนินการช่วยเหลือให้แก่หน่วยงาน ในระดับท้องถิ่นร่วมกับหน่วยงานต่างๆ ในพื้นที่รับผิดชอบและพื้นที่ข้างเคียง ตั้งแต่ก่อนเกิดภัย ขณะเกิดภัย และภายหลังเกิดภัย ถูกต้องตามกฎหมายที่เกี่ยวข้อง รวมทั้งมีความเชื่อมโยงกับแผนการป้องกันและบรรเทาสาธารณภัยอำเภอ พ.ศ. ๒๕๕๘ แผนการป้องกันและบรรเทาสาธารณภัยจังหวัด พ.ศ. ๒๕๕๘ และสอดคล้องกับแผนการป้องกันและบรรเทาสาธารณภัยแห่งชาติ พ.ศ. ๒๕๕๘ และแผนต่างๆ ที่เกี่ยวข้อง เพื่อป้องกันและลดความสูญเสียต่อชีวิต และทรัพย์สิน รวมถึงผลกระทบทางเศรษฐกิจของประเทศอย่างมีประสิทธิภาพต่อไป

(นายพิทักษ์ โสรระมรรค)

รองปลัดองค์การบริหารส่วนตำบล รักษาราชการแทน
ปลัดองค์การบริหารส่วนตำบล ปฏิบัติหน้าที่
นายกองค์การบริหารส่วนตำบลพระเสาร์

สารบัญ

หน้า

คำนำ

สารบัญ

นิยามศัพท์

บทที่ ๑	สถานการณ์และความเสี่ยงจากภัยพิบัติ	๑
	วัตถุประสงค์ของการจัดทำแผน	
	แผนที่ตำบลพระเสาร์	
	- พื้นที่ความรับผิดชอบ	
	- พื้นที่เศรษฐกิจและพื้นที่ที่มีความสำคัญทางประวัติศาสตร์ สังคม วัฒนธรรม	
	- พื้นที่เสี่ยงภัย	
	- พื้นที่ปลอดภัย	
บทที่ ๒	ข้อมูลพื้นฐานขององค์การบริหารส่วนตำบลพระเสาร์	๓
	๒.๑ ลักษณะทางภูมิศาสตร์	
	๒.๒ ประชากร	
	๒.๓ ลักษณะการประกอบอาชีพ	
	๒.๔ ข้อมูล ปัจจัย ภูมิประเทศ สภาพทางสังคม สิ่งแวดล้อมที่ก่อให้เกิดความเสี่ยงภัย	
	๒.๕ สถิติการเกิดภัย	
	๒.๖ ข้อมูลพื้นที่เสี่ยงภัย	
	๒.๗ การวิเคราะห์ความเสี่ยงภัยในพื้นที่ของตำบลพระเสาร์	
บทที่ ๓	องค์กรปฏิบัติในการป้องกันและบรรเทาสาธารณภัยในเขตพื้นที่	๖
	๓.๑ ในภาวะปกติ	
	๓.๒ ในภาวะฉุกเฉิน	
	- โครงสร้างหน้าที่และการแบ่งมอบภารกิจของศูนย์ปฏิบัติการฉุกเฉิน	
	๓.๓ แหล่งที่มาของงบประมาณในการป้องกันและบรรเทาภัยพิบัติ	
	ตารางที่ ๓ - ๒ : ตารางแสดงปัจจัย/สาเหตุที่ทำให้เกิดความเสี่ยง ฯ	
บทที่ ๔	การปฏิบัติก่อนเกิดภัย	๑๔
	๔.๑ การวิเคราะห์สถานการณ์ ประเมินผลกระทบ ความสูญเสียและศักยภาพ	
	๔.๒ การป้องกันและลดผลกระทบ	
	- การจัดทำแผนชุมชน	
	- การจัดทำแผนที่เสี่ยงภัยชุมชน/หมู่บ้าน	

- ๔.๓ การเตรียมความพร้อม
 - ๔.๓.๑ ชุมชน
 - ๔.๓.๒ เครื่องมือ เครื่องจักร อุปกรณ์
 - ๔.๓.๓ สัญญาณเตือนภัย
 - ๔.๓.๔ ยานพาหนะ
- ๔.๔ การแจ้งข่าว ใ้ระวังและเตือนภัยล่วงหน้า
- ๔.๕ การอพยพ และจัดการพื้นที่ปลอดภัยเพื่อรับรองการอพยพ
- ๔.๖ การประสานงานกับภาคประชาสังคมและองค์กรสาธารณกุศล
- ๔.๗ อื่นๆ

บทที่ ๕ การปฏิบัติขณะเกิดภัย

๒๐

- ๕.๑ การเตรียมพร้อมรับสถานการณ์
 - (๑) การใ้ระวังและติดตามสถานการณ์
 - (๒) การประเมินและรายงานสถานการณ์
 - (๓) การแจ้งเตือนภัย
- ๕.๒ การปฏิบัติในภาวะฉุกเฉิน
 - (๑) การควบคุมพื้นที่
 - (๒) การลดผลกระทบของภัย
 - (๓) การอพยพและค้นหาในพื้นที่ประสบภัย
- ๕.๓ การประเมินความเสียหายและความต้องการการช่วยเหลือเบื้องต้น
- ๕.๔ การรับบริจาคและการจัดการของบริจาค
- ๕.๕ การร้องขอความช่วยเหลือ

บทที่ ๖ การปฏิบัติหลังเกิดภัย

๒๕

- ๖.๑ การประเมินความเสียหาย ความต้องการของผู้ประสบภัย และการเยียวยา
- ๖.๒ การฟื้นฟูโครงสร้างพื้นฐาน สิ่งสาธารณะประโยชน์
 - กรณีอยู่ในความรับผิดชอบของ อปท.
 - กรณีอยู่ในความรับผิดชอบของหน่วยงานอื่น
- ๖.๓ การฟื้นฟูระบบเศรษฐกิจ อาชีพและสิ่งแวดล้อม
- ๖.๔ การประเมินผลและทบทวนการปฏิบัติงาน

บทที่ ๗ การสื่อสาร

๒๗

- ๗.๑ การสื่อสารหลัก
- ๗.๒ การสื่อสารรอง
- ๗.๓ การสื่อสารสำรอง

ภาคผนวก

- ก. ยุทธศาสตร์/แผนงาน/โครงการที่เกี่ยวข้องการป้องกันและบรรเทาสาธารณภัยของ อปท.
- ข. ข้อมูลประชากรในพื้นที่ของ อบต.พระเสาร์/ชน้ายาย /อพยพ /ก่อนเป็นอันดับแรก
- ค. ข้อมูลเศรษฐกิจที่สำคัญ/ด้านปศุสัตว์/ด้านการเกษตร/ด้านประมง
- ฅ. บัญชีสถานที่สำคัญในเขตองค์การบริหารส่วนตำบลพระเสาร์
- ง. บัญชีรายชื่อ องค์กรการกุศล ในเขตพื้นที่ยโสธร
- จ. เครื่องมือจักรกล ยานพาหนะเครื่องมืออุปกรณ์ที่ใช้งานป้องกันและบรรเทาสาธารณภัย
- ฉ. บัญชีรายชื่อเจ้าหน้าที่ หน่วยงานราชการ รัฐวิสาหกิจ องค์กรปกครองส่วนท้องถิ่น ภาคเอกชน และองค์กรเครือข่าย ในเขตอำเภอมหาชนะชัย และในเขตยโสธร
- ช. บัญชียานพาหนะเพื่อเตรียมการอพยพประชาชน
- ซ. หนังสือรับรองผู้ประสบภัย/พื้นที่ปลอดภัยรองรับการอพยพ
- ฌ. แบบรายงานเหตุด่วนสาธารณภัย
- ญ. การแบ่งมอบภารกิจตามโครงสร้างศูนย์อำนวยการเฉพาะกิจ
- ฎ. รายงานสถานการณ์ภัยแล้ง
- ฏ. พื้นที่ปลอดภัยรองรับการอพยพ
- ฐ. บัญชีเครื่องจักรกล ยานพาหนะ และเครื่องมืออุปกรณ์ที่ใช้งานป้องกันและบรรเทาสาธารณภัย

นิยามศัพท์

การป้องกัน (Prevention) หมายถึง มาตรการและกิจกรรมต่างๆ ที่กำหนดขึ้นล่วงหน้า ทั้งทางด้านโครงสร้าง (Structural Approach) และที่มิใช่ด้านโครงสร้าง (Non Structural Approach) เพื่อลดหรือควบคุมผลกระทบในทางลบจากสาธารณภัย

การลดผลกระทบ (Mitigation) หมายถึง กิจกรรมหรือวิธีการต่างๆ เพื่อหลีกเลี่ยงและลดผลกระทบทางลบจากสาธารณภัย และยังหมายถึงการลดและป้องกันมิให้เกิดเหตุหรือลดโอกาสที่อาจก่อให้เกิดสาธารณภัย

การเตรียมความพร้อม (Preparedness) หมายถึง มาตรการและกิจกรรมที่ดำเนินการล่วงหน้าก่อนเกิดสาธารณภัย เพื่อเตรียมพร้อมการจัดการในสถานการณ์ฉุกเฉิน ให้สามารถรับมือกับผลกระทบจากสาธารณภัยได้อย่างทันการณ์ และมีประสิทธิภาพ

การจัดการในภาวะฉุกเฉิน (Emergency Management) หมายถึง การจัดตั้งองค์กรและการบริหารจัดการด้านต่างๆ เพื่อรับผิดชอบในการจัดการสถานการณ์ฉุกเฉินทุกรูปแบบ โดยเฉพาะอย่างยิ่งการเตรียมความพร้อมรับมือและการฟื้นฟูบูรณะ

การฟื้นฟูบูรณะ (Rehabilitation) หมายถึง การฟื้นฟูสภาพเพื่อทำให้สิ่งที่ถูกต้องหรือได้รับความเสียหายจากสาธารณภัยได้รับการช่วยเหลือ แก้ไขให้กลับคืนสู่สภาพเดิมหรือดีกว่าเดิม รวมทั้งให้ผู้ประสบภัยสามารถดำรงชีวิตตามสภาพปกติได้โดยเร็ว

หน่วยงานของรัฐ หมายถึง ส่วนราชการ รัฐวิสาหกิจ องค์กรมหาชน และหน่วยงานอื่นของรัฐ แต่ไม่หมายความรวมถึงองค์กรปกครองส่วนท้องถิ่น

องค์กรปกครองส่วนท้องถิ่น หมายถึง องค์กรบริหารส่วนตำบล เทศบาล องค์กรบริหารส่วนจังหวัด เมืองพัทยา และองค์กรปกครองส่วนท้องถิ่นอื่นที่มีกฎหมายจัดตั้ง

องค์กรปกครองส่วนท้องถิ่นแห่งพื้นที่ หมายถึง องค์กรบริหารส่วนตำบล เทศบาล เมืองและองค์กรปกครองส่วนท้องถิ่นอื่นที่มีกฎหมายจัดตั้ง แต่ไม่หมายรวมถึงองค์กรบริหารส่วนจังหวัด และกรุงเทพมหานคร

ผู้บัญชาการป้องกันและบรรเทาสาธารณภัยแห่งชาติ หมายถึง รัฐมนตรีว่าการกระทรวงมหาดไทย

รองผู้บัญชาการป้องกันและบรรเทาสาธารณภัยแห่งชาติ หมายถึง ปลัดกระทรวงมหาดไทย

ผู้อำนวยการกลาง หมายถึง อธิบดีกรมป้องกันและบรรเทาสาธารณภัย

ผู้อำนวยการจังหวัด หมายถึง ผู้ว่าราชการจังหวัด

รองผู้อำนวยการจังหวัด หมายถึง นายกองการบริหารส่วนจังหวัด

ผู้อำนวยการอำเภอ หมายถึง นายอำเภอ

ผู้อำนวยการท้องถิ่น หมายถึง นายกองการบริหารส่วนตำบล, นายกเทศมนตรี

ผู้ช่วยผู้อำนวยการท้องถิ่น หมายถึง ปลัดองค์กรปกครองส่วนท้องถิ่น

เจ้าพนักงาน หมายถึง ผู้ซึ่งได้รับแต่งตั้งให้ปฏิบัติหน้าที่ในการป้องกันและบรรเทาสาธารณภัยในพื้นที่ต่างๆ ตามพระราชบัญญัติป้องกันและบรรเทาสาธารณภัย พ.ศ.๒๕๕๐

กองอำนาจการป้องกันและบรรเทาสาธารณภัยจังหวัด หมายถึง องค์กรปฏิบัติในการป้องกันและบรรเทาสาธารณภัยในเขตพื้นที่จังหวัด

กองอำนาจการป้องกันและบรรเทาสาธารณภัยอำเภอ หมายถึง องค์กรปฏิบัติในการป้องกันและบรรเทาสาธารณภัยในเขตอำเภอ และทำหน้าที่ช่วยเหลือจังหวัดในการป้องกันและบรรเทาสาธารณภัย

กองอำนาจการป้องกันและบรรเทาสาธารณภัยท้องถิ่นแห่งพื้นที่ หมายถึง องค์กรปฏิบัติในการป้องกันและบรรเทาสาธารณภัยในเขตองค์กรบริหารส่วนตำบล/เทศบาล และเป็นหน่วยเผชิญเหตุเมื่อเกิดสาธารณภัยขึ้นในพื้นที่

บทที่ ๑

สถานการณ์และความเสี่ยงจากภัยพิบัติ

๑.๑ สถานการณ์

ในปัจจุบันสถานการณ์สาธารณสุขภัยหรือภัยพิบัติทางธรรมชาติ เช่น อุทกภัย ดินโคลนถล่ม แผ่นดินไหวพายุฤดูร้อนที่เกิดขึ้น มีความถี่และความรุนแรงมากขึ้น ภัยพิบัติดังกล่าวมีปัจจัยหลักมาจากการกระทำของมนุษย์ เช่น การตัดไม้ การใช้ทรัพยากรธรรมชาติอย่างฟุ่มเฟือย การขยายตัวของชุมชนเมือง และภาคอุตสาหกรรมที่ทำลายสิ่งแวดล้อม เป็นสาเหตุที่ทำให้โลกมีการเปลี่ยนแปลงสภาพภูมิอากาศ เกิดสภาพอากาศแปรปรวน ร้อนจัดและอากาศที่หนาวจัด หรือเกิดฝนตกในปริมาณมากเป็นเวลานานส่งผลให้เกิดน้ำท่วมหนัก และแผ่นดินถล่ม ดังที่เกิดขึ้นในพื้นที่จังหวัดทางภาคใต้ของประเทศไทย ซึ่งภัยพิบัติดังกล่าวได้ส่งผลกระทบต่อชีวิตความเป็นอยู่ และสร้างความเสียหายแก่ทรัพย์สินของ ประชาชน ชุมชน และของรัฐ

ในพื้นที่องค์การบริหารส่วนตำบลพระเสาร์ จะประสบกับปัญหาภัยพิบัติเป็นส่วนใหญ่ โดยมีจำนวน ๑๐ หมู่บ้าน เนื่องจากในพื้นที่เสี่ยงภัยที่ประสบเหตุภัยพิบัตินั้นมีลักษณะเป็นที่โล่ง ไม่มีต้นไม้กั้นทางลม และเป็นพื้นที่มีกระแสลมพัดผ่านทำให้ เวลาเกิดพายุฝนบ้านเรือนของประชาชนที่อยู่บริเวณนั้นจะได้รับผลกระทบรุนแรง ส่งผลให้บ้านเรือนประชาชนและสถานที่ราชการได้รับความเสียหายเป็นอย่างมาก

๑.๒ วัตถุประสงค์ของการจัดทำแผน

๑) เพื่อสร้างเสริมความรู้ ความเข้าใจ และความตระหนักเกี่ยวกับสาธารณสุขภัยให้แก่ประชาชน และชุมชน

๒) เพื่อให้ประชาชนและชุมชนเข้ามามีส่วนร่วมในการจัดทำแผนฯ มีการเตรียมความพร้อมและมีความเชื่อมั่นในการป้องกันและบรรเทาสาธารณสุขภัยในชุมชนของตนเอง

๓) เพื่อพัฒนาขีดความสามารถด้านการป้องกันและบรรเทาสาธารณสุขภัยให้มีประสิทธิภาพ สามารถลดความสูญเสียที่เกิดจากภัยพิบัติให้เหลือน้อยที่สุด

๔) เพื่อให้ประชาชนที่ประสบภัยได้รับการช่วยเหลือฟื้นฟูอย่างทั่วถึงและทันเวลา

๕) เพื่อบูรณาการระบบการสั่งการในการป้องกันและบรรเทาสาธารณสุขภัยอย่างมีประสิทธิภาพ

๖) เพื่อสร้างระบบบริหารจัดการสาธารณสุขภัยที่ดี และสอดคล้องกับวัฏจักรการเกิดภัย

แผนที่ องค์การบริหารส่วนตำบลพระเสาร์

มาตราส่วน ๑: ๕๐,๐๐๐

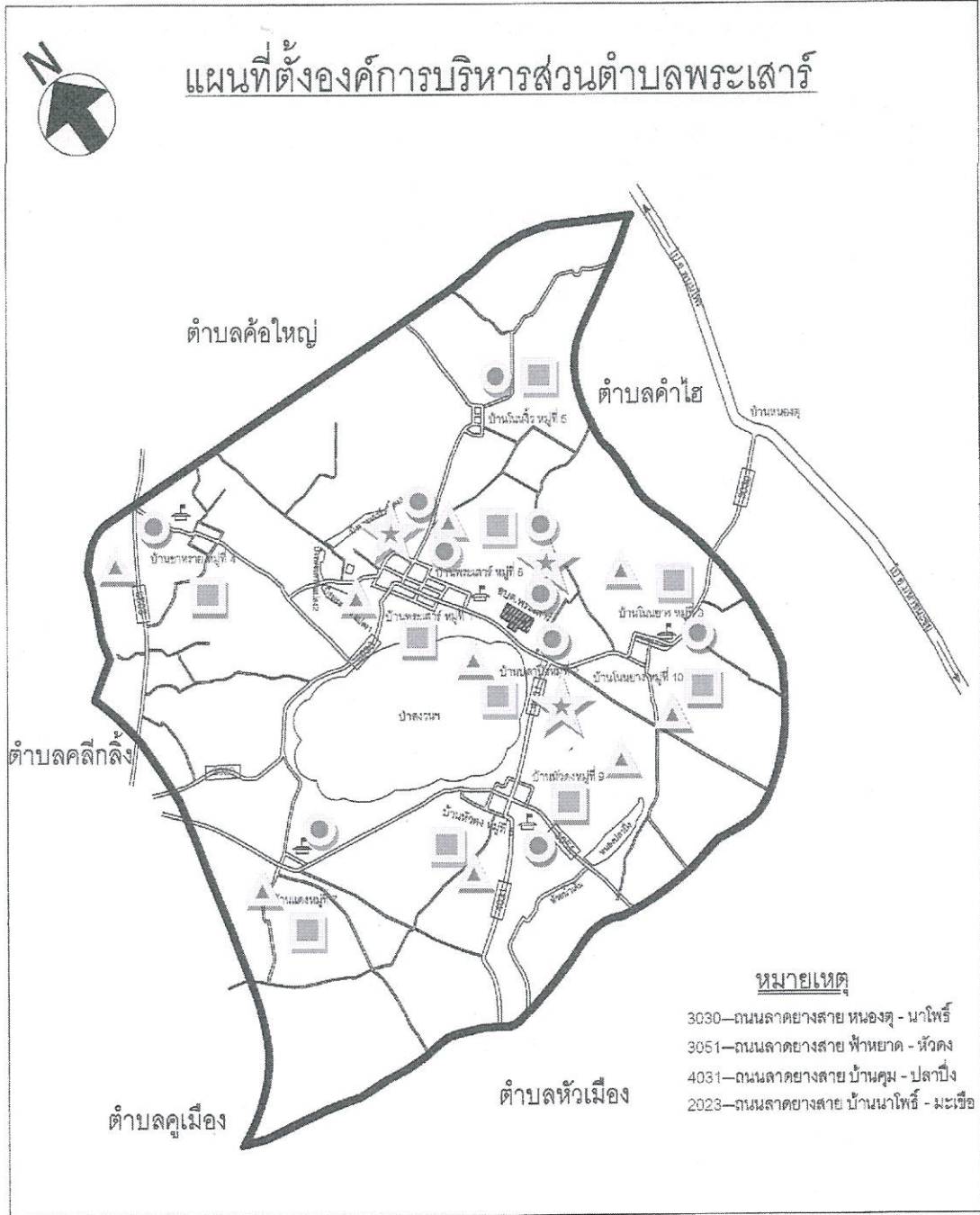

- พื้นที่ความรับผิดชอบ หมู่ ๑-๑๐
- ★ พื้นที่เศรษฐกิจและพื้นที่สำคัญทางประวัติศาสตร์
- △ พื้นที่เสี่ยงภัย เหตุวาทภัย
- พื้นที่ปลอดภัย

บทที่ ๒

ข้อมูลพื้นฐานของ องค์การบริหารส่วนตำบลพระเสาร์

๒.๑ ลักษณะทางภูมิศาสตร์

องค์การบริหารส่วนตำบลพระเสาร์ ตำบลพระเสาร์ อำเภอมหาชนะชัย จังหวัดยโสธร ตั้งอยู่ภาคตะวันออกเฉียงเหนือ มีเนื้อที่ประมาณ ๓๕ ตารางกิโลเมตร หรือ ประมาณ ๒๑,๘๗๕ ไร่ มีลักษณะสภาพพื้นที่เป็นที่ราบสลับที่ดอน มีอาณาเขตติดต่อ ดังนี้

- ทิศเหนือ ติดต่อกับ ตำบลค้อใหญ่ อำเภอพนมไพร จังหวัดร้อยเอ็ด
- ทิศใต้ ติดต่อกับ ตำบลหัวเมืองและตำบลคูเมือง อำเภอมหาชนะชัย จังหวัดยโสธร
- ทิศตะวันตก ติดต่อกับ ตำบลลี้กลิ้ง อำเภอศีลาลาด จังหวัดศรีสะเกษ
- ทิศตะวันออก ติดต่อกับ ตำบลคำไฮ อำเภอพนมไพร จังหวัดร้อยเอ็ด

๒.๒ ประชากร

๒.๒.๑ จำนวนประชากรและความหนาแน่นประชากร จากข้อมูลของสำนักทะเบียนราษฎรของอำเภอมหาชนะชัย เมื่อวันที่ ๑๖ เดือน มิถุนายน พ.ศ. ๒๕๖๔ พบว่า องค์การบริหารส่วนตำบลพระเสาร์ มีจำนวนประชากรทั้งสิ้น ๔,๑๙๑ คน จำแนกเป็นชาย ๒,๑๑๐ คน หญิง ๒,๐๘๑ คน มีความหนาแน่นเฉลี่ย ๑๒๓ คนต่อตารางกิโลเมตร มีจำนวนครัวเรือนทั้งสิ้น ๑,๑๒๕ ครัวเรือน

* จำนวนประชากร และประชากรกลุ่มเสี่ยงภัย รายละเอียดภาคผนวก ข

๒.๓ ลักษณะการประกอบอาชีพ

๒.๓.๑ ประชาชนร้อยละ ๘๐ ขององค์การบริหารส่วนตำบลพระเสาร์ ประกอบอาชีพเกษตรกร ทั้งนี้ เนื่องจากสภาพภูมิศาสตร์ที่เหมาะสมกับ การเพาะปลูก และการเลี้ยงสัตว์

เฉลี่ยรายได้ประชากรต่อหัว/ต่อปี ๓๔,๘๑๙.๐๖ บาท

* ข้อมูล ด้านการเกษตร ด้านปศุสัตว์ ด้านประมง รายละเอียดภาคผนวก ค

๒.๔ ข้อมูลปัจจัย ภูมิประเทศ สภาพทางสังคม สิ่งแวดล้อมที่ก่อให้เกิดความเสี่ยงภัย

สถานการณ์ ลักษณะพื้นที่ตำบลพระเสาร์เป็นพื้นที่ราบลุ่มสลับที่ดอน มีลักษณะแห้งแล้งเป็นส่วนมาก ประชาชนส่วนใหญ่ประกอบอาชีพทำนา จากลักษณะดังกล่าวทำให้องค์การบริหารส่วนตำบลพระเสาร์ มีความเสี่ยงเกิดสาธารณภัยได้ง่าย โดยเฉพาะอัคคีภัย ไฟป่า วาตภัย ภัยแล้ง และภัยหนาว

๒.๕ สถิติการเกิดภัย

๒.๕.๑ วาตภัย

วัน เดือน ปี ที่เกิดภัย	สาเหตุการเกิดภัย	พื้นที่ประสบภัย (หมู่ที่/ชุมชน)	จำนวน บ้านเรือน เสียหายทั้งหมด (หลัง)	จำนวนบ้านเรือน เสียหายบางส่วน (หลัง)	มูลค่าความเสียหาย (บาท)
๒๙ ก.ค. ๖๒	พายุฤดูร้อน	หมู่ ๖	-	๒	๗,๐๐๐
๕ เม.ย. ๖๒	พายุฤดูร้อน	หมู่ ๓	-	๑	๑,๐๐๐
๑๔ เม.ย. ๖๔	พายุฤดูร้อน	หมู่ ๑		๑	๕,๕๑๐
๑๘ เม.ย. ๖๔	พายุฤดูร้อน	หมู่ ๗, ๔		๑๖	๓๓,๑๓๐
๑๔ พ.ค. ๖๔	พายุฤดูร้อน	หมู่ ๑		๒	๑๐,๔๐๐

(ที่มา : อบต.พระเสาร์(กองช่าง) ข้อมูล ณ วันที่ ๑ เดือนมิถุนายน พ.ศ. ๒๕๖๔)

๒.๕.๒ ภัยแล้ง

วัน เดือน ปี ที่เกิดภัย	สาเหตุการ เกิดภัย	พื้นที่ประสบภัย (หมู่ที่/ชุมชน)	จำนวนครัวเรือนที่ ประสบภัย	พื้นที่การเกษตร เสียหาย (ไร่)	จำนวนสัตว์ ที่ได้รับผลกระทบ (ตัว)
-	-	-	-	-	-

(ที่มา : ข้อมูล ณ วันที่.....เดือน.....พ.ศ.....)

๒.๕.๓ อัคคีภัย

วัน เดือน ปี ที่เกิดภัย	สาเหตุการเกิดภัย	พื้นที่ประสบภัย (หมู่ที่/ชุมชน)	จำนวนครัวเรือน ที่ประสบภัย	เสียชีวิต (คน)	บาดเจ็บ (คน)	มูลค่า ความเสียหาย (บาท)
๓๑ ธ.ค.๒๕๕๓	ไฟไหม้กองฟาง	บ้านชาทราย	๑	-	-	๑,๕๐๐
๒๒ ก.พ.๒๕๕๕	ไฟไหม้โรงเก็บฟาง	บ้านหัวดง	๑	-	-	๗,๐๐๐
๒๙ มี.ค.๒๕๕๖	ไฟไหม้ป่าสาธารณะ	บ้านปลาบึง	-	-	-	-
๕ เม.ย. ๒๕๕๖	ไฟไหม้ป่าสาธารณะ	บ้านปลาบึง	-	-	-	-
๒๖ มี.ค.๒๕๕๘	ไฟไหม้กองฟาง	บ้านพระเสาร	๑	-	-	๑,๕๐๐
๘ มี.ค. ๒๕๕๙	ไฟไหม้ป่าสาธารณะ	บ้านหัวดง	-	-	-	-
๑๑ มี.ค.๒๕๖๑	ไฟไหม้ไร่อ้อย	บ้านโนนยาง	๑	-	-	-
๒๔ มี.ค.๒๕๖๑	ไฟไหม้โกดังเก็บฟาง	บ้านชาทราย	๑	-	-	-
๑๑ ธ.ค.๒๕๖๑	ไฟไหม้กองฟาง	บ้านปลาบึง	๑	-	-	-
๑๐ มี.ค.๒๕๖๒	ไฟไหม้ป่าสาธารณะ	บ้านปลาบึง	-	-	-	-
๑๑ มี.ค.๒๕๖๒	ไฟไหม้ป่าสงวนแห่งชาติ	บ้านหัวดง	-	-	-	-
๒๕ มิ.ย.๒๕๖๒	ไฟไหม้กองฟาง	บ้านโนนจิว	๑	-	-	๑,๐๐๐
๑๑ มี.ค.๒๕๖๓	ไฟไหม้ป่าสาธารณะ	บ้านโนนจิว	-	-	-	-
๒๓ เม.ย.๒๕๖๓	ไฟไหม้ป่าสาธารณะ	บ้านหัวดง	-	-	-	-
๖ พ.ค. ๒๕๖๓	ไฟไหม้ป่าสาธารณะ	บ้านโนนจิว	-	-	-	-
๑๐ พ.ค.๒๕๖๓	ไฟไหม้ป่าสาธารณะ	บ้านโนนจิว	-	-	-	-
๒๖ มี.ค. ๒๕๖๔	ไฟไหม้ป่าสาธารณะ	บ้านปลาบึง	-	-	-	-

(ที่มา : อบต.พระเสาร (สำนักงานปลัด อบต.) ข้อมูล ณ วันที่ ๑ เดือนมิถุนายน พ.ศ. ๒๕๖๔)

๒.๖ ข้อมูลพื้นที่เสี่ยงภัย

ที่	หมู่บ้าน/ชุมชน	ลักษณะทางกายภาพ	ประเภทภัยที่เกิดขึ้นบ่อยครั้ง/ คาดว่าจะเกิดขึ้น
๑	บ้านพระเสาร์ หมู่ ๑	เป็นที่ราบลุ่ม, มีป่าชุมชน	วาตภัย
๒	บ้านปลาบึง หมู่ ๒	ติดเขตป่าสงวนแห่งชาติ	อัคคีภัย, วาตภัย
๓	บ้านโนนยาง หมู่ ๓	เป็นที่ราบลุ่ม	อัคคีภัย, วาตภัย
๔	บ้านขาทราย หมู่ ๔	เป็นที่ราบลุ่ม	วาตภัย
๕	บ้านโนนงิ้ว หมู่ ๕	เป็นที่ราบลุ่ม	อัคคีภัย, วาตภัย
๖	บ้านหัวดง หมู่ ๖	เป็นที่ราบลุ่ม, ติดเขตป่าสงวนฯ	อัคคีภัย, วาตภัย
๗	บ้านแดง หมู่ ๗	เป็นที่ราบลุ่ม, ติดเขตป่าสงวนฯ	วาตภัย
๘	บ้านพระเสาร์ หมู่ ๘	เป็นที่ราบลุ่ม	อัคคีภัย, วาตภัย
๙	บ้านหัวดง หมู่ ๙	เป็นที่ราบลุ่ม, ติดเขตป่าสงวนฯ	วาตภัย
๑๐	บ้านโนนยาง หมู่ ๑๐	เป็นที่ราบลุ่ม	อัคคีภัย, วาตภัย

๒.๗ การประเมินความเสี่ยงภัยของ องค์การบริหารส่วนตำบลพระเสาร์

จากข้อมูลสำคัญดังกล่าวเบื้องต้น ทำให้ องค์การบริหารส่วนตำบลพระเสาร์ มีความเสี่ยงต่อการเกิดสาธารณภัย ดังนี้ (เรียงจากความเสี่ยงภัยมากไปหาน้อยตามลำดับ)

ลำดับที่	ประเภทของภัย	ลักษณะของการเกิดภัย
๑	วาตภัย	พายุฝนตกหนัก
๒	ภัยแล้ง	น้ำในแม่น้ำชีแห้งขอด ฝนทิ้งช่วง

จากความเสี่ยงต่อภัยพิบัติ ดังกล่าวข้างต้น ส่งผลกระทบต่อชีวิตและทรัพย์สินของประชาชนและของรัฐ ดังนั้น องค์การบริหารส่วนตำบลพระเสาร์ จึงจัดทำแผนปฏิบัติการในการป้องกันและบรรเทาสาธารณภัย องค์การบริหารส่วนตำบลพระเสาร์ พ.ศ. ๒๕๖๔ ขึ้นเพื่อป้องกันการสูญเสียชีวิต/ทรัพย์สินและบรรเทาความเดือดร้อนให้กับผู้ประสบภัย

บทที่ ๓

องค์กรปฏิบัติในการป้องกันและบรรเทาสาธารณภัยในเขตพื้นที่

๓.๑ องค์กรปฏิบัติ

กองอำนวยการป้องกันและบรรเทาสาธารณภัยเทศบาลตำบลพระเสาร์ เป็นองค์กรหลักในการบริหารจัดการสาธารณภัยในเขตพื้นที่ความรับผิดชอบ มีภารกิจในการอำนวยการป้องกันและบรรเทาสาธารณภัย รวมถึงควบคุมการปฏิบัติงาน ประสานการปฏิบัติกับภาคเอกชนและส่วนราชการหน่วยงานที่เกี่ยวข้อง ทำหน้าที่เป็นหน่วยงานของผู้อำนวยการท้องถิ่น และให้มีที่ทำการ โดยให้ใช้ที่ทำการองค์การบริหารส่วนตำบลพระเสาร์ เป็นสำนักงานของผู้อำนวยการฯ มีนายกองค์การบริหารส่วนตำบลพระเสาร์ เป็นผู้อำนวยการ ปลัดองค์การบริหารส่วนตำบล เป็นผู้ช่วยผู้อำนวยการ กำนัน ผู้ใหญ่บ้าน และภาคเอกชนในพื้นที่ร่วมปฏิบัติงานในกองอำนวยการป้องกันและบรรเทาสาธารณภัย รับผิดชอบในการป้องกันและบรรเทาสาธารณภัยในเขตตำบลพระเสาร์ เป็นหน่วยเผชิญเหตุเมื่อเกิดภัยพิบัติขึ้นในพื้นที่ โดยเชื่อมโยงการบังคับบัญชาและการปฏิบัติกับกองอำนวยการป้องกันและบรรเทาสาธารณภัยทุกระดับ

แผนภูมิ : องค์กรปฏิบัติในการป้องกันและบรรเทาสาธารณภัย



๑. ฝ่ายอำนวยการ ทำหน้าที่ อำนวยการ ควบคุม กำกับดูแล ในการป้องกันและบรรเทาสาธารณภัยเป็นไปอย่างมีประสิทธิภาพและประสิทธิผล และวางระบบการติดต่อสื่อสารในการป้องกันและบรรเทาสาธารณภัยระหว่างกองอำนวยการป้องกันและบรรเทาสาธารณภัยทุกระดับและฝ่ายที่เกี่ยวข้อง
๒. ฝ่ายแผนงานและโครงการ ทำหน้าที่เกี่ยวกับงานการวางแผนการป้องกันฯ การพัฒนางานวางแผน การพัฒนาเกี่ยวกับการป้องกันฯ ในทุกขั้นตอน งานติดตามประเมินผลการฝึกซ้อมแผนฯ งานการจัดฝึกอบรมต่างๆ และงานการจัดโครงการเกี่ยวกับการป้องกันฯ

๓. ฝ่ายป้องกันและปฏิบัติการ ทำหน้าที่ติดตามสถานการณ์ รวบรวมข้อมูล ประเมินสถานการณ์ที่อาจเกิดขึ้น วางมาตรการต่างๆ ในการป้องกันภัยมิให้ภัยเกิดขึ้น หรือเกิดขึ้นแล้วให้ได้รับความเสียหายน้อยที่สุด จัดระเบียบแจ้งเตือนภัย การช่วยเหลือประชาชนผู้ประสบภัย งานการข่าว การรักษาความปลอดภัย และการปฏิบัติการจิตวิทยา
๔. ฝ่ายฟื้นฟูบูรณะ ทำหน้าที่สำรวจความเสียหาย และความต้องการด้านต่างๆ จัดทำบัญชีผู้ประสบสาธารณภัย ประสานงานกับทุกหน่วยงานที่เกี่ยวข้องกับการสงเคราะห์ผู้ประสบสาธารณภัย
๕. ฝ่ายประชาสัมพันธ์ ทำหน้าที่เป็นเจ้าหน้าที่เกี่ยวกับประชาสัมพันธ์ เผยแพร่ความรู้เกี่ยวกับการป้องกันและบรรเทาสาธารณภัย และการแถลงข่าวข้อเท็จจริงเกี่ยวกับความเสียหายและความช่วยเหลือให้แก่มวลชนและประชาชนทั่วไปได้ทราบ

๓.๒ แหล่งที่มาของงบประมาณในการป้องกันและบรรเทาภัยพิบัติ แหล่งที่มาของงบประมาณ

๑. ภาวะปกติ

องค์การบริหารส่วนตำบลพระเสาร์ ได้จัดทำกรอบการจัดสรรงบประมาณรายจ่ายประจำปีงบประมาณ พ.ศ. ๒๕๖๓ ด้านการป้องกันและบรรเทาสาธารณภัย ได้แก่

- (๑) โครงการตั้งจุดตรวจบริการประชาชนในช่วงเทศกาล
- (๒) โครงการจัดกิจกรรมวัน อปพร.
- (๓) โครงการฝึกอบรมให้ความรู้ในการป้องกันและบรรเทาสาธารณภัย
- (๔) ค่าโฆษณาและเผยแพร่ป้ายประชาสัมพันธ์
- (๕) จัดซื้อวัสดุเครื่องดับเพลิง
- (๖) จัดซื้อเสื้อยนต์
- (๗) โครงการติดตั้งกระจกเลนูน ตามโค้งในหมู่บ้านหรือบริเวณที่มีจุดเสี่ยง

รายละเอียดตาม ภาคผนวก ก (แผนงาน/โครงการในการป้องกันและบรรเทาสาธารณภัยขององค์กรปกครองส่วนท้องถิ่น)

๒. ภาวะฉุกเฉิน

(๑) ใช้งบประมาณรายจ่ายประจำปีงบประมาณ พ.ศ. ๒๕๖๓ ของหน่วยงาน องค์การบริหารส่วนตำบลพระเสาร์

(๒) ใช้จ่ายเงินสะสม ตามระเบียบกระทรวงมหาดไทยว่าด้วยการรับเงิน การเบิกจ่ายเงิน การฝากเงิน การเก็บรักษาเงิน และการตรวจเงินขององค์กรปกครองส่วนท้องถิ่น พ.ศ. ๒๕๔๗ และที่แก้ไขเพิ่มเติม พ.ศ. ๒๕๔๘ (ฉบับที่ ๒) พ.ศ. ๒๕๔๘ และระเบียบกระทรวงมหาดไทย ว่าด้วยค่าใช้จ่ายเพื่อช่วยเหลือประชาชนตามอำนาจหน้าที่ขององค์กรปกครองส่วนท้องถิ่น พ.ศ. ๒๕๖๐ และที่แก้ไขเพิ่มเติมถึงฉบับปัจจุบัน ประกอบมาตรา ๘๕ (๑๐) แห่งพระราชบัญญัติสภาตำบล และองค์การบริหารส่วนตำบล พ.ศ. ๒๕๓๗ และที่แก้ไขเพิ่มเติมถึงฉบับปัจจุบัน

(๓) ใช้เงินอุดหนุนเฉพาะกิจ จากงบประมาณขององค์กรปกครองส่วนท้องถิ่นตามระเบียบกระทรวงมหาดไทยว่าด้วยวิธีการงบประมาณขององค์กรปกครองส่วนท้องถิ่น พ.ศ. ๒๕๔๑ และหลักเกณฑ์ว่าด้วยการตั้งงบประมาณเพื่อช่วยเหลือประชาชนตามอำนาจหน้าที่ขององค์การบริหารส่วนจังหวัด เทศบาล และองค์การบริหารส่วนตำบล พ.ศ. ๒๕๔๓ ในการป้องกันและแก้ไขปัญหาด้านสาธารณสุขเพื่อลดความสูญเสียและความเสียหายทั้งชีวิตและทรัพย์สินของประชาชนและของรัฐ

กรณีที่ยังองค์กรปกครองส่วนท้องถิ่นพื้นที่ติดต่อหรือใกล้เคียงกับ องค์การบริหารส่วนตำบลพระเสาร์ ได้สนับสนุนการป้องกันและบรรเทาสาธารณภัยที่เกิดขึ้นในพื้นที่ให้ใช้งบประมาณขององค์การบริหารส่วนตำบลพระเสาร์ เมื่อมีความจำเป็นต้องได้รับความช่วยเหลือจากเจ้าหน้าที่หรือหน่วยงานของรัฐที่อยู่นอกเขต

องค์การบริหารส่วนตำบลพระเสาร์ ให้ผู้อำนวยการท้องถิ่น (นายกองค์การบริหารส่วนตำบลพระเสาร์) แจ้งผู้อำนวยการอำเภอหรือผู้อำนวยการจังหวัดแล้วแต่กรณี เพื่อสั่งการโดยเร็วต่อไป

๓.๑ กองอำนาจการป้องกันและบรรเทาสาธารณภัยองค์การบริหารส่วนตำบลพระเสาร์ อำนาจหน้าที่

๑. ปฏิบัติการป้องกันและบรรเทาสาธารณภัย และเป็นหน่วยเผชิญเหตุเมื่อเกิดสาธารณภัย
๒. จัดทำแผนปฏิบัติการในการป้องกันและบรรเทาสาธารณภัย
๓. ช่วยเหลือผู้อำนวยการจังหวัดและผู้อำนวยการอำเภอตามที่ได้รับมอบหมาย
๔. สนับสนุนการป้องกันและบรรเทาสาธารณภัยให้แก่องค์กรปกครองส่วนท้องถิ่นพื้นที่ติดต่อกหรือพื้นที่ใกล้เคียงเมื่อได้รับการร้องขอ

องค์ประกอบของกองอำนาจการป้องกันและบรรเทาสาธารณภัยองค์การบริหารส่วนตำบลพระเสาร์

๑. นายกองค์การบริหารส่วนตำบลพระเสาร์	ผู้อำนวยการท้องถิ่น
๒. ปลัดองค์การบริหารส่วนตำบลพระเสาร์	ผู้ช่วยผู้อำนวยการท้องถิ่น
๓. ผู้อำนวยการกองช่าง	กรรมการ
๔. ผู้อำนวยการกองคลัง	กรรมการ
๕. หัวหน้าส่วนการศึกษา ศาสนาและวัฒนธรรม	กรรมการ
๖. หัวหน้าส่วนสวัสดิการและสังคม	กรรมการ
๗. หัวหน้าส่วนสาธารณสุขและสิ่งแวดล้อม	กรรมการ
๘. หัวหน้าส่วนส่งเสริมการเกษตร	กรรมการ
๙. หัวหน้าสำนักงานปลัด อบต.	กรรมการ
๑๐. พนักงานส่วนตำบล/พนักงานจ้าง อบต.พระเสาร์	กรรมการ
๑๑. อาสาสมัครป้องกันภัยฝ่ายพลเรือน อบต.พระเสาร์	กรรมการ
๑๒. กำนัน/ผู้ใหญ่บ้านทุกหมู่บ้าน	กรรมการ
๑๓. ผู้แทนหน่วยงานราชการในเขตตำบลพระเสาร์	กรรมการ

๓.๒ เมื่อเกิดหรือคาดว่าจะเกิดภัยพิบัติขึ้นในเขตองค์กรปกครองส่วนท้องถิ่น

นายกองค์การบริหารส่วนตำบลพระเสาร์ ซึ่งเป็นผู้อำนวยการท้องถิ่นมีหน้าที่ดำเนินการป้องกันและบรรเทาสาธารณภัยโดยเร็ว โดยการจัดตั้งศูนย์ปฏิบัติการฉุกเฉินท้องถิ่น เพื่อทำหน้าที่จัดการสาธารณภัยที่เกิดขึ้น จนกว่าสถานการณ์จะกลับสู่ภาวะปกติ พร้อมทั้งประสานกับส่วนราชการ หน่วยงานที่เกี่ยวข้องในพื้นที่ในการจัดสาธารณภัยทุกขั้นตอน ในกรณีไม่สามารถควบคุมสถานการณ์สาธารณภัยตามขีดความสามารถโดยลำพัง ศูนย์ปฏิบัติการฉุกเฉินในเขตพื้นที่ติดต่อกหรือใกล้เคียง และหรือกองอำนาจการป้องกันและบรรเทาสาธารณภัยอำเภอ

(ภาวะฉุกเฉิน)

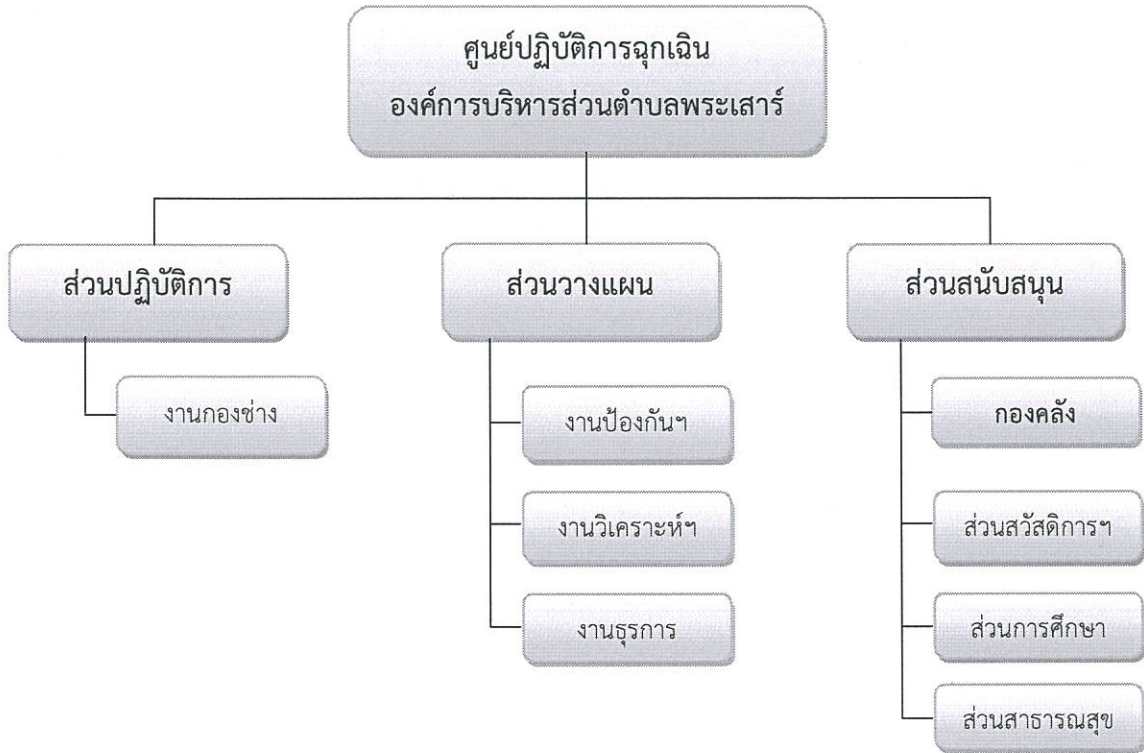

โครงสร้างศูนย์ปฏิบัติการฉุกเฉิน องค์การบริหารส่วนตำบลพระเสาร์ ประกอบด้วย ๓ ส่วน ได้แก่

- ๑. ส่วนปฏิบัติการ
- ๒. ส่วนวางแผน
- ๓. ส่วนสนับสนุน

ตารางที่ ๓ - ๒ : ตารางแสดงปัจจัย/สาเหตุที่ทำให้เกิดความเสียหายจากสาธารณภัยของ อบต.พระเสาร์

ประเภทของภัย	ระดับความเสียหาย			ปัจจัย/สาเหตุ ที่ทำให้เกิดความเสียหายจากสาธารณภัย	แผนงาน/โครงการ การลดความเสี่ยงจากสาธารณภัย
	เสี่ยงสูง	เสี่ยงปานกลาง	เสี่ยงต่ำ		
อุทกภัย	หมู่ที่ ๒,๓, ๕,๑๐ และ หมู่ที่ ๔	หมู่ที่ ๗,๖, และ ๙	หมู่ที่ ๑ และ ๘	<p>ความเปราะบาง</p> <p>๑. ประชากรส่วนใหญ่ประกอบอาชีพเลี้ยงสัตว์และเกษตร เมื่อเกิดอุทกภัยจึงมีความเสียหายในการประกอบอาชีพสูง</p> <p>ความอ่อนแอ</p> <p>๑. มีประชาชนอาศัยอยู่ในพื้นที่ที่มีความเสี่ยงอุทกภัย</p> <p>๒. ประชาชนส่วนมากประกอบอาชีพเกษตร</p> <p>ศักยภาพ</p> <p>๑. ภาครัฐส่งเสริมให้ประชาชนมีความพร้อมรับมือกับ</p> <p>๒. อบต.มีแผนป้องกันและแก้ไขปัญหาอุทกภัย</p>	- การประชาสัมพันธ์ให้ความรู้เกี่ยวกับอุทกภัย
วาตภัย	หมู่ที่ ๑, ๒,๖ และ หมู่ที่ ๙	หมู่ที่ ๓,๔, ๕,๗,๘, และ หมู่ที่ ๑๐	-	<p>ความเปราะบาง</p> <p>๑. การเปลี่ยนแปลงสภาพภูมิอากาศ</p> <p>๒. ภัยธรรมชาติมีความซับซ้อนหลากหลายขึ้น</p> <p>๓. บริเวณ หมู่ที่ ๑,๒,๖ และ หมู่ที่ ๙ เป็นพื้นที่เสี่ยงและเกิดวาตภัยบ่อยครั้ง เพราะบริเวณรอบหมู่บ้านมีต้นไม้ขนาดใหญ่</p> <p>ความอ่อนแอ</p> <p>๑. การปลูกสร้างบ้านแต่เดิมเป็นลักษณะบ้านไม้ หลังคากระเบื้องหรือสังกะสี ที่ไม่ทนทาน</p> <p>๒. บ้านเรือนบางส่วนขาดการซ่อมแซมบำรุงรักษาโครงสร้าง</p> <p>๓. หมู่บ้านหมู่ที่ ๑,๒,๖ และ หมู่ที่ ๙ ประมาณ ๗ หลังคาเรือน</p>	- กิจกรรมรณรงค์ประชาสัมพันธ์ให้ความรู้ด้านวาตภัย

ประเภทของภัย	ระดับความเสียหาย			ปัจจัย/สาเหตุ ที่ทำให้เกิดความเสียหายจากสาธารณภัย	แผนงาน/โครงการลดความเสี่ยงจากสาธารณภัย
	เสี่ยงสูง	เสี่ยงปานกลาง	เสี่ยงต่ำ		
				<p>มักประสบวาตภัยบ่อยครั้งเนื่องจากตั้งอยู่พื้นที่เสี่ยงต่อแรงลม</p> <p>ศักยภาพ</p> <p>๑. ประชาชนมีความตระหนักรู้เข้าใจ และพร้อมที่จะปรับตัว</p> <p>๒. พื้นที่เสี่ยงมีการเตรียมความพร้อมรับมือภัยพิบัติ ที่อาจจะเกิดขึ้น</p> <p>๓. หน่วยงาน/ชุมชน มีการประกาศแจ้งเตือนผ่านช่องทางต่างๆ ให้ประชาชนทราบ</p>	
อัคคีภัย	หมู่ที่ ๒,๓,๖ และหมู่ที่ ๑๐	หมู่ที่ ๑,๔,๕,๗,๘ และหมู่ที่ ๙	-	<p>ความประมาท</p> <p>๑. คริวเรือนส่วนใหญ่ขาดการดูแลรักษาอุปกรณ์ไฟฟ้าในบ้านเรือน</p> <p>๒. ความประมาทและขาดความระมัดระวัง</p> <p>๓. หลายครัวเรือนมีผู้สูงอายุอาศัยลำพัง และขาดความระมัดระวังการใช้ไฟฟ้า</p> <p>๔. อปท. ไม่มีระดับเพลิงเมื่อเกิดจึงต้องร้องขอสนับสนุนจาก อปท. ช้างเคียง</p> <p>ความล่อแหลม</p> <p>๑. มีร้านขายน้ำมันและก๊าซ LPG ในร้านเดียวกัน</p> <p>๒. ประชาชนอาศัยอยู่กันเป็นลักษณะชุมชนแออัดการเข้าถึงพื้นที่เมื่อเกิดอัคคีภัยค่อนข้างยากลำบาก</p> <p>ศักยภาพ</p> <p>๑. จัดทำแผนป้องกันและแก้ไขปัญหาอัคคีภัยของอบต. พระเสาร์</p> <p>๒. อปท. และหน่วยงานที่เกี่ยวข้องจัดทำบัญชีสำรวจจุดเสี่ยงภัยในหมู่บ้าน</p>	<p>- ประชาสัมพันธ์เตรียมความพร้อมการป้องกันและอัคคีภัย</p> <p>- โครงการป้องกันอัคคีภัย ณ จุดเสี่ยงภัย เพิ่มทักษะ) ความรู้ด้านอัคคีภัย</p> <p>- โครงการฝึกซ้อมแผนป้องกันและบรรเทาสาธารณภัย (อัคคีภัย)</p> <p>- ติดตั้งถังดับเพลิงในหมู่บ้าน</p>

ประเภทของภัย	ระดับความเสียหาย			ปัจจัย/สาเหตุ ที่ทำให้เกิดความเสียหายจากสาธารณภัย	แผนงาน/โครงการลดความเสี่ยงจากสาธารณภัย
	เสี่ยงสูง	เสี่ยงปานกลาง	เสี่ยงต่ำ		
ภัยจากอุบัติเหตุจราจรทางถนน	หมู่ที่ ๑,๒,๓ และ หมู่ที่ ๑๐	หมู่ที่ ๖,๗ และหมู่ที่ ๙	-	<p>ความเปราะบาง</p> <p>๑. ปัจจัยด้านพฤติกรรมคน</p> <p>๒. ปัจจัยด้านยานพาหนะ</p> <p>๓. ปัจจัยด้านถนนและสิ่งแวดล้อม</p> <p>๔. ปัจจัยด้านการบริหารจัดการ</p> <p>ความอ่อนแอ</p> <p>๑. มีจุดเสี่ยงต่อการเกิดอุบัติเหตุจราจรทางบก บริเวณทางโค้ง บ้านโนนยาง หมู่ที่ ๑๐ จำนวน ๒ จุด บ้านปลาบึง หมู่ที่ ๒ จำนวน ๑ จุด บ้านพระเสาร์ หมู่ที่ ๑ และ หมู่ที่ ๘ มีทางต่างระดับหน้ากุ๊ซัพ อบต. พระเสาร์ และทางโค้ง จำนวน ๒ จุด</p> <p>๒. พื้นที่ อปท. มีถนนสายหลัก สายหนองตุ – นาโพธิ์ และ มหาชนะชัย – บ้านแดง เส้นทางผ่านพื้นที่ และเสี่ยงต่อการเกิดอุบัติเหตุช่วงเทศกาล</p> <p>ศักยภาพ</p> <p>๑. อปท. มีการจัดตั้งศูนย์ปฏิบัติการความปลอดภัยทางถนน</p> <p>๒. มีแผนปฏิบัติการลดอุบัติเหตุทางถนน</p> <p>๓. พื้นที่ที่มีการซ่อมแซมไฟฟ้าส่องสว่างที่ชำรุดอยู่เสมอ</p> <p>๔. มีการประสานกับหน่วยงานที่เกี่ยวข้อง ให้สนับสนุนการซ่อมแซมถนนและจุดเสี่ยงในพื้นที่</p>	<p>- กิจกรรมรณรงค์ประชาสัมพันธ์ให้ความรู้ด้านความปลอดภัยทางถนน</p> <p>- โครงการลดอุบัติเหตุทางถนนช่วงเทศกาลปีใหม่ - สงกรานต์</p>

ประเภทของภัย	ระดับความเสียหาย			ปัจจัย/สาเหตุ ที่ทำให้เกิดความเสียหายจากสาธารณภัย	แผนงาน/โครงการลดความเสี่ยงจากสาธารณภัย
	เสี่ยงสูง	เสี่ยงปานกลาง	เสี่ยงต่ำ		
ภัยแล้ง	หมู่ที่ ๒,๕, และ ๗	หมู่ที่ ๓,๔ และ ๑๐	หมู่ที่ ๑,๖,๘ และ ๙	<p>ความแปรปรวน</p> <p>๑. ปริมาณฝนตกน้อยกว่าหรือฝนไม่ตกต้องตามฤดูกาล</p> <p>๒. การเปลี่ยนแปลงสภาพภูมิอากาศ</p> <p>๓. พื้นที่ตั้งอยู่นอกเขตชลประทาน ประสบปัญหาขาดแคลนน้ำ</p> <p>ความล่อแหลม</p> <p>๑. มีพื้นที่เสี่ยงภัยแล้งบริเวณ หมู่ที่ ๒,๕,๗</p> <p>๒. หมู่บ้านตั้งอยู่นอกเขตชลประทาน ไม่มีห้วยหนอง, คลอง, บึง</p> <p>ศักยภาพ</p> <p>๑. อปท. มีการสำรวจแหล่งน้ำในพื้นที่</p> <p>๒. มีแผนป้องกันและแก้ไขปัญหาระดับภัยแล้ง</p> <p>๓. อปท. มีการจัดตั้งศูนย์ปฏิบัติการฉุกเฉินแก้ไขปัญหาระดับภัยแล้ง</p> <p>๔. บูรณาการกับ อปท. อื่นในพื้นที่ สนับสนุนยานพาหนะเพื่อแจกจ่ายน้ำเพื่ออุปโภคบริโภคให้ประชาชน</p>	<p>- กิจกรรมรณรงค์</p> <p>ประชาสัมพันธ์ให้ความรู้และใช้น้ำอย่างประหยัด</p> <p>- กิจกรรมรณรงค์</p> <p>สำรวจ ซ่อม และสร้างภาชนะเก็บน้ำ</p> <p>- ขุดลอกแหล่งน้ำ- ฟื้นฟูแหล่งน้ำ</p> <p>- กำจัดวัชพืชขุดลอก คูคลองสาธารณะ</p>

บทที่ ๔ การปฏิบัติก่อนเกิดภัย

๔.๑ การวิเคราะห์สถานการณ์ ประเมินผลกระทบ ความสูญเสียและศักยภาพ

ตำบลพระเสาร์ มีพื้นที่ประมาณร้อยละ ๓๐ ของพื้นที่ตำบลเป็นที่ราบลุ่มที่ดอน มีที่ราบลุ่มร่องน้ำเขา เหมาะแก่การทำการเกษตร ตำบลพระเสาร์มีพื้นที่ป่าสงวนแห่งชาติ ๑ แห่ง มีเนื้อที่ประมาณ ๒,๐๐๐ ไร่ ส่วนมากเป็นป่าไม้ยางนา และไม้อื่น ๆ เป็นพื้นที่ราบลุ่ม ดินดอน ประชาชนส่วนใหญ่ประกอบอาชีพทำนา จากลักษณะดังกล่าวทำให้องค์การบริหารส่วนตำบลพระเสาร์ มีความเสี่ยงเกิดสาธารณภัยได้ง่าย โดยเฉพาะ อัคคีภัย ไฟป่า, ภัยแล้ง, วาตภัย และภัยหนาว ประเมินความเสี่ยงภัยและความล่อแหลมในเขตพื้นที่ โดยพิจารณาจากข้อมูลสถิติการเกิดภัยและการวิเคราะห์ข้อมูลสภาพแวดล้อม

๔.๒ การป้องกันและลดผลกระทบ

- การจัดทำแผนชุมชน
- การจัดทำแผนที่เสี่ยงภัยชุมชน/หมู่บ้าน

๔.๓ การเตรียมความพร้อม

๔.๓.๑ ชุมชน แนวทางปฏิบัติ

- ฝึกระวังและแจ้งเตือนภัยประชาชนที่อยู่อาศัยและทำงานในพื้นที่เสี่ยงภัย ว่ามีความเสี่ยงต่อภัยประเภทใด ในหมู่บ้าน/หรือชุมชน ทบทวนฝึกซ้อมแผนระบบเตือนภัยและแผนอพยพ ประเมินเพื่อให้สามารถประยุกต์ใช้ต่อไป

๔.๓.๒ เครื่องมือ เครื่องจักร อุปกรณ์ แนวทางปฏิบัติ

- จัดเตรียมเครื่องมือ อุปกรณ์ ยานพาหนะ ที่จำเป็นต่อการอพยพ จัดลำดับความสำคัญของการอพยพโดยจัดแบ่งประเภทของบุคคล ตามลำดับความสำคัญเร่งด่วน

๔.๓.๓ สัญญาณเตือนภัย แนวทางปฏิบัติ

- ฝึกระวังและแจ้งเตือนภัยและฝ่ายสื่อสารของคณะกรรมการป้องกันและบรรเทาสาธารณภัยหมู่บ้าน/ชุมชนออกประกาศเตือนภัย ให้สัญญาณเตือนภัยและประกาศ เช่น เสียงตามสายวิทยุกระจายข่าว โทรโข่ง นกหวีด หรือสัญญาณเสียง/สัญลักษณ์ต่างๆ ที่กำหนดให้เป็นสัญญาณเตือนภัยประจำหมู่บ้าน/ชุมชน

๔.๓.๔ ยานพาหนะแนวทางปฏิบัติ

- จัดเตรียมเครื่องจักรกล ยานพาหนะ เครื่องมือ วัสดุอุปกรณ์ที่จำเป็นให้พร้อม ใช้งานได้ทันทีจัดทำบัญชีเครื่องจักรกล ยานพาหนะ เครื่องมือ วัสดุอุปกรณ์ของหน่วยงานภาคีเครือข่ายทุกภาคส่วนปรับปรุง ซ่อมแซม เครื่องจักรกล เครื่องมือ วัสดุ อุปกรณ์ด้านสาธารณภัยให้มีความพร้อมใช้งานจัดหาเครื่องมือและอุปกรณ์ที่จำเป็นพื้นฐานสำหรับชุมชน จัดเตรียมเชื้อเพลิงสำรอง/พลังงานสำรอง กำหนดจุดระดมทรัพยากร เพื่อการบรรเทาสาธารณภัยและการอพยพ

๔.๔ การแจ้งข่าว ฝ้าระวังและเตือนภัยล่วงหน้า

แนวทางปฏิบัติ

- จัดเจ้าหน้าที่ฝ้าระวังและติดตามสถานการณ์ภัยตลอด ๒๔ ชั่วโมง และประสานกำนัน ผู้ใหญ่บ้าน ผู้นำชุมชนหรือผู้นำหมู่บ้าน รวมทั้งอาสาสมัคร แจ้งเตือนภัย เพื่อเตรียมพร้อม ฝ้าระวัง และติดตามสถานการณ์ภัยอย่างต่อเนื่องและให้รายงานสถานการณ์การเกิดภัยมายัง องค์การบริหารส่วนตำบล พระเสาร์ โทรศัพท์หมายเลข ๐ ๔๕ ๙๗๐๒๙ ๐ และ ๐ ๔๕ ๗๑๕ ๕๓๐ วิทยุสื่อสารความถี่ ๑๖๒.๘๐๐ MHz/ ๑๕๕.๑๒๕ MHz โทรศัพท์สายด่วนหมายเลข ๑๖๖๙ โดยวิเคราะห์และประเมิน สถานการณ์การเกิดภัยเพื่อการตัดสินใจแก้ปัญหา โดยพิจารณาเรื่อง ความรุนแรง ระยะเวลาการเกิดภัย พื้นที่และประชาชนผู้ที่ได้รับผลกระทบ ความอ่อนแอ เปราะบางและความสามารถของพื้นที่ในการรับภัย แนวโน้มการเกิดภัยซ้ำขึ้นอีก รวมถึงภัยที่เกิดตามมา (Secondary disaster) รวมถึงภัยที่มีความซับซ้อน (Complex Disasters) เพื่อกำหนดแนวทางการตอบโต้ภัยและการแจ้งเตือนภัย และข้อมูลการแจ้งเตือนภัย นั้นต้องชัดเจน ทันเวลา ถูกต้อง และเข้าใจง่าย เป็นข้อมูลที่บอกถึงอันตรายที่กำลังเกิดขึ้นกับชีวิตและทรัพย์สินอันได้แก่ ลักษณะ ขนาดของการเกิดภัย รัศมีความเสียหายตามพื้นที่การปกครอง ช่วงเวลา ระยะเวลา ภัยจะรุนแรงยิ่งขึ้นหรือไม่ และประชาชนต้องปฏิบัติอย่างไร หรือต้องมีการอพยพหรือไม่ ในกรณีเกิดไฟฟ้าดับ การสื่อสาร เครื่องมือ สัญญาณเตือนภัย ไม่สามารถใช้ได้ ให้ใช้สัญลักษณ์การเตือนภัยเช่น ธง นกหวีด หรือการเตือนภัยอื่น ที่ได้มีการซักซ้อมความเข้าใจกับประชาชนไว้แล้ว

๔.๕ การอพยพ และจัดการพื้นที่ปลอดภัยเพื่อรองรับการอพยพ

หลักการปฏิบัติ	แนวทางปฏิบัติ	ผู้รับผิดชอบ
๑. จัดทำแผนอพยพในพื้นที่เสี่ยงจากสาธารณภัย	- ประชุมผู้เกี่ยวข้อง	- สำนักงานปลัด(ผู้รับผิดชอบหลัก) - กองช่าง - กำนัน/ผู้ใหญ่บ้าน - ผู้นำคณะกรรมการป้องกันฯหมู่บ้าน ชุมชน - ผู้นำทางศาสนา/ผู้บริหารศึกษา
๒. เตรียมการเกี่ยวกับการอพยพ	- ประชุมและสำรวจสถานที่ปลอดภัยสำหรับการอพยพ ประชาชนและสัตว์เลี้ยง - เส้นทางหลัก และสำรองสำหรับอพยพ - ป้ายแสดงสัญญาณเตือนภัยป้ายบอกเส้นทางอพยพทั้งเส้นทางหลักและเส้นทางรอง - จัดเตรียมเครื่องมือ อุปกรณ์ ยานพาหนะที่จำเป็นต่อการอพยพ - จัดลำดับความสำคัญของการอพยพโดยจัดแบ่งประเภทของบุคคลตามลำดับความสำคัญเร่งด่วน - กำหนดจุดนัดหมายประจำชุมชนและพื้นที่รองรับการอพยพ - จัดทำคู่มือการอพยพจากสาธารณภัยที่สั้นง่ายต่อการทำความเข้าใจให้ประชาชนได้ศึกษา	- สำนักงานปลัด(ผู้รับผิดชอบหลัก) - งานนโยบายและแผน - กองช่าง - กำนัน/ผู้ใหญ่บ้าน - ผู้นำคณะกรรมการป้องกันฯหมู่บ้าน ชุมชน ฝ่ายอพยพ - ผู้นำทางศาสนา/ผู้บริหารศึกษา

หลักการปฏิบัติ	แนวทางปฏิบัติ	ผู้รับผิดชอบ
๓. จัดเตรียมสรรพกำลังหน่วยปฏิบัติการฉุกเฉินหรือหน่วยอพยพ	- ทบทวนและฝึกซ้อมแผนอย่างสม่ำเสมอ	- สำนักงานปลัด(ผู้รับผิดชอบหลัก) - กำนัน/ผู้ใหญ่บ้าน - ผู้นำคณะกรรมการป้องกันฯหมู่บ้านชุมชน
๔. จัดประชุมหรืออบรมให้ความรู้ในการช่วยเหลือตัวเองเมื่ออยู่ในภาวะฉุกเฉิน	- ประชุมหรือฝึกอบรม	- สำนักงานปลัด(ผู้รับผิดชอบหลัก) - กำนัน/ผู้ใหญ่บ้าน - ผู้นำคณะกรรมการป้องกันฯหมู่บ้านชุมชน ฝ่ายอพยพ - ผู้นำทางศาสนา/ผู้บริหารศึกษา
๕. ทบทวนและฝึกซ้อมแผนระบบเตือนภัยแผนอพยพ ประเมินเพื่อให้สามารถประยุกต์ใช้ต่อไป	- ฝึกซ้อมแผนทั้งแบบปฏิบัติการบนโต๊ะและแบบปฏิบัติการจริง	- สำนักงานปลัด(ผู้รับผิดชอบหลัก) - กำนัน/ผู้ใหญ่บ้าน - ผู้นำคณะกรรมการป้องกันฯหมู่บ้านชุมชน ฝ่ายอพยพ - ผู้นำทางศาสนา/ผู้บริหารศึกษา
๖. ตรวจสอบการทำงานระบบสื่อสาร	- ติดต่อกับผู้มีวิทยุสื่อสาร/ผู้มีโทรศัพท์มือถือเพื่อเข้าร่วมในการแจ้งเตือนภัย	- สำนักงานปลัด(ผู้รับผิดชอบหลัก) - หัวหน้าป้องกันและบรรเทาสาธารณภัย - กำนัน/ผู้ใหญ่บ้าน - หัวหน้าชุดเฝ้าระวังและแจ้งเตือนภัยและหัวหน้าชุดสื่อสารของคณะกรรมการป้องกันฯและบรรเทาสาธารณภัยหมู่บ้าน/ชุมชน - มิสเตอร์เตือนภัย
๗. แจ้งประชาชนที่อาศัยและทำงานในพื้นที่เสี่ยงภัย ว่ามีความเสี่ยงต่อภัยประเภทใด ในหมู่บ้าน/ชุมชน เช่น อุทกภัย ดินโคลนถล่ม ไฟป่า เป็นต้น	การประชุมหมู่บ้าน/ชุมชน	- สำนักงานปลัด(ผู้รับผิดชอบหลัก) - หัวหน้าป้องกันและบรรเทาสาธารณภัย - กำนัน/ผู้ใหญ่บ้าน - หัวหน้าชุดเฝ้าระวังและแจ้งเตือนภัยและหัวหน้าชุดสื่อสารของคณะกรรมการป้องกันฯและบรรเทาสาธารณภัยหมู่บ้าน/ชุมชน

๔.๕.๒ การจัดระเบียบสถานที่อพยพและการรักษาความปลอดภัย

หลักการปฏิบัติ	แนวทางปฏิบัติ	ผู้รับผิดชอบ
๑.การจัดเตรียมสถานที่ปลอดภัย	<ul style="list-style-type: none"> - จัดเตรียมพื้นที่ให้เหมาะสมกับจำนวนผู้อพยพและสัตว์เลี้ยง - จัดเตรียมและดูแลความสะอาดของห้องน้ำ อาหาร น้ำดื่มและสิ่งแวดล้อมให้ถูกลักษณะ - จัดระเบียบพื้นที่อพยพโดยแบ่งพื้นที่ให้เป็นสัดส่วน เป็นกลุ่มครอบครัวหรือกลุ่มชุมชน - จัดเตรียมสาธารณูปโภคขั้นพื้นฐาน - จัดหาสถานที่ปลอดภัยแห่งอื่นไว้รองรับในกรณีพื้นที่ไม่เพียงพอ 	<ul style="list-style-type: none"> - สำนักงานปลัด(ผู้รับผิดชอบหลัก) - กองช่าง - กำนัน/ผู้ใหญ่บ้าน - ผู้นำคณะกรรมการป้องกันฯหมู่บ้าน/ชุมชน - ผู้นำทางศาสนา/ผู้บริหารศึกษา - อปพร. อสม. อาสาสมัครต่างๆ
๒. การรักษาความปลอดภัย	<ul style="list-style-type: none"> - จัดระเบียบเวรยามทั้งในสถานที่อพยพและบ้านเรือนของผู้เสียหาย 	<ul style="list-style-type: none"> - สำนักงานปลัด(ผู้รับผิดชอบหลัก) - ตำรวจ - กำนัน/ผู้ใหญ่บ้าน - ผู้นำคณะกรรมการป้องกันฯหมู่บ้าน/ชุมชน - ผู้นำทางศาสนา/ผู้บริหารศึกษา - อปพร. อาสาสมัครต่างๆ

๔.๕.๓ การดำเนินการอพยพขณะเกิดภัย

หลักการปฏิบัติ	แนวทางปฏิบัติ	ผู้รับผิดชอบ
๑.เรียกประชุมกองอำนาจการป้องกันฯหมู่บ้าน/ชุมชนเมื่อได้รับข้อมูลแจ้งเตือนจากอำเภอ/หมู่บ้าน/ข้อมูลเครื่องวัดปริมาณน้ำฝน /มิสเตอร์เตือนภัย	<ul style="list-style-type: none"> - เรียกประชุมกองอำนาจการป้องกันฯองค์การบริหารส่วนตำบลพระเสาร์ 	<ul style="list-style-type: none"> - ผู้อำนวยการท้องถิ่น(ผู้รับผิดชอบหลัก) - ฝ่ายอำนาจการ
๒. เตรียมความพร้อม/เตรียมความพร้อมระบบเตือนภัยทั้งหมด	<ul style="list-style-type: none"> - เตรียมและตรวจสอบอุปกรณ์ 	<ul style="list-style-type: none"> - ฝ่ายสื่อสาร
๓. ติดตามสถานการณ์จากทางราชการ สื่อมวลชน และอาสาสมัครเตือนภัย	<ul style="list-style-type: none"> - สั่งการในระหว่างการประชุม กองอำนาจการป้องกันฯองค์การบริหารส่วนตำบลพระเสาร์ 	<ul style="list-style-type: none"> - ฝ่ายป้องกันและปฏิบัติการ
๔. ตรวจสอบข้อมูลที่จำเป็นในพื้นที่ที่ประสบภัย	<ul style="list-style-type: none"> - บัญชีรายชื่อผู้อพยพ - บัญชีจำนวน และชนิดของสัตว์เลี้ยงที่จะอพยพ - ยานพาหนะ - อาหารที่สำรองไว้สำหรับคนและสัตว์เลี้ยง 	<ul style="list-style-type: none"> - ฝ่ายป้องกันและปฏิบัติการ (ผู้รับผิดชอบหลัก) - ฝ่ายฟื้นฟูบูรณะ
๕. ตรวจสอบระหว่างเครือข่ายการเตือนภัย	<ul style="list-style-type: none"> - ตรวจสอบสัญญาณวิทยุสื่อสาร 	<ul style="list-style-type: none"> - ฝ่ายป้องกันและปฏิบัติการ
๖. จัดเตรียมสถานที่ปลอดภัยรองรับผู้อพยพและสัตว์เลี้ยง	<ul style="list-style-type: none"> - ประสานกับผู้ดูแลสถานที่ 	<ul style="list-style-type: none"> - ฝ่ายป้องกันและปฏิบัติการ - ผู้นำทางศาสนา/ผู้บริหารศึกษา

เมื่อสถานการณ์เลวร้ายและจำเป็นต้องอพยพ		
๑. ออกประกาศเตือนภัยเพื่ออพยพ	- ฝ่ายเฝ้าระวังและแจ้งเตือนภัยและฝ่ายสื่อสารของคณะกรรมการป้องกันฯ หมู่บ้าน/ชุมชนออกประกาศเตือนภัยเพื่ออพยพให้สัญญาณเตือนภัยและประกาศอพยพ	- ฝ่ายป้องกันและปฏิบัติการ
๒. ส่งฝ่ายอพยพไปยังจุดนัดหมาย/จุดรวมพล เพื่อรับผู้อพยพหรือตามบ้านที่มีผู้ป่วย คนชรา เด็ก และสัตว์เลี้ยง	- สิ่งการในระหว่างการประชุม กองอำนาจการป้องกันของค์การบริหารส่วนตำบลพระเสาร์	- ฝ่ายป้องกันและปฏิบัติการ
๓. การดูแลความปลอดภัยบ้านเรือนผู้อพยพ	- จัดเวรออกตรวจตราความเรียบร้อยในพื้นที่ประสบภัย	- ฝ่ายป้องกันและปฏิบัติการ

๔.๕.๔ การดำเนินการอพยพเมื่อภัยสิ้นสุด

หลักการปฏิบัติ	แนวทางปฏิบัติ	ผู้รับผิดชอบ
๑. ตรวจสอบพื้นที่ประสบภัย	- สำรวจความเสียหายของพื้นที่ประสบภัย รวมทั้งบ้านเรือนของผู้เสียหาย	- ฝ่ายฟื้นฟูบูรณะ
๒. ตรวจสอบสภาพถนนที่ใช้เป็นเส้นทางอพยพ	- ตรวจสอบสภาพถนนและยานพาหนะ	- ฝ่ายป้องกันและปฏิบัติการ
๓. แจ้งแนวทางการอพยพกลับให้ประชาชนได้รับทราบ	- ประชุมผู้เกี่ยวข้อง	- ฝ่ายป้องกันและปฏิบัติการ
๔. ตรวจสอบความพร้อมของประชาชนในการอพยพกลับ	- จัดการประชุมที่สถานที่ที่ผู้อพยพพักอาศัย	- ฝ่ายป้องกันและปฏิบัติการ
๕. ดำเนินการอพยพประชาชนกลับบ้านเรือน	- ชี้แจงในที่ประชุมและดำเนินการอพยพประชาชนกลับ	- ฝ่ายป้องกันและปฏิบัติการ

๔.๖ การประสานงานกับภาคประชาสังคมและองค์กรสาธารณกุศล หลักการปฏิบัติ

หลักการปฏิบัติ	แนวทางปฏิบัติ	ผู้รับผิดชอบ
๑. จัดทำบัญชีรายชื่อองค์กรสาธารณกุศล	- ตรวจสอบรายชื่อองค์กรสาธารณกุศลในเขตจังหวัดยโสธร	- สำนักงานปลัด(ผู้รับผิดชอบหลัก) - กำนัน/ผู้ใหญ่บ้าน - ผู้นำคณะกรรมการป้องกันฯ หมู่บ้าน/ชุมชน
๒. การเตรียมความพร้อมขององค์กรสาธารณกุศลในเขตพื้นที่องค์การบริหารส่วนตำบลพระเสาร์ และพื้นที่ใกล้เคียง	- องค์กรสาธารณกุศลในเขตพื้นที่องค์การบริหารส่วนตำบลพระเสาร์ และพื้นที่ใกล้เคียงจัดเจ้าหน้าที่ประสานงานกับกองอำนาจการป้องกันฯ องค์การบริหารส่วนตำบลพระเสาร์ ตลอด ๒๔ ชม. พร้อมอุปกรณ์และกำลังคนที่สามารถปฏิบัติภารกิจได้	- ผู้อำนวยการท้องถิ่น(ผู้รับผิดชอบหลัก) - สำนักงานปลัด - องค์กรสาธารณกุศลในเขตพื้นที่องค์การบริหารส่วนตำบลพระเสาร์และพื้นที่ใกล้เคียง

๔.๖.๑ ขณะเกิดสาธารณภัย

หลักการปฏิบัติ	แนวทางปฏิบัติ	ผู้รับผิดชอบ
๑.กรณีที่ได้รับการประสานจากกอง อำนาจการป้องกันขององค์การบริหารส่วน ตำบลพระเสาร์	- องค์การสาธารณสุขจัดชุดเคลื่อนที่ เร็วออกไปยังที่เกิดเหตุและให้รายงาน ตัวกับผู้อำนาจการท้องถิ่น องค์การ บริหารส่วนตำบลพระเสาร์เพื่อรับมอบ ภารกิจในการปฏิบัติการ	- ผู้อำนวยการท้องถิ่น(ผู้รับผิดชอบหลัก) - สำนักงานปลัด - องค์การสาธารณสุขในเขตพื้นที่ องค์การบริหารส่วนตำบลพระเสาร์และ พื้นที่ใกล้เคียง
๒. กรณีเจ้าหน้าที่ขององค์การสาธารณสุข กุศลไปถึงพื้นที่ประสบภัยก่อน	- ให้เจ้าหน้าที่ขององค์การฯกันเขตพื้นที่ อันตรายและกันไม่ให้ผู้ที่ไม่เกี่ยวข้องเข้า ไปยังพื้นที่อันตราย - แจ้ง ผอ.ท้องถิ่น องค์การบริหารส่วน ตำบลพระเสาร์หรือเจ้าหน้าที่ ผู้รับผิดชอบโดยทันที - แจ้งให้หน่วยงานที่เกี่ยวข้องสนับสนุน การจัดการภัยพิบัติ	- สำนักปลัด(ผู้รับผิดชอบหลัก) - กำนัน/ผู้ใหญ่บ้าน - ผู้นำคณะกรรมการป้องกันฯหมู่บ้าน/ ชุมชน - องค์การสาธารณสุขในเขตพื้นที่ องค์การบริหารส่วนตำบลพระเสาร์และ พื้นที่ใกล้เคียง

บทที่ ๕ การปฏิบัติขณะเกิดภัย

๕.๑ การเตรียมความพร้อมรับสถานการณ์

(๑) การเฝ้าระวังและติดตามสถานการณ์

หลักการปฏิบัติ	แนวทางปฏิบัติ	ผู้รับผิดชอบ
๑.การเฝ้าระวังและติดตามสถานการณ์	- จัดเวรยามเฝ้าระวัง ติดตามสถานการณ์	- สำนักงานปลัด(ผู้รับผิดชอบหลัก) - ผู้นำคณะกรรมการป้องกันฯหมู่บ้าน/ชุมชน - กำนัน/ผู้ใหญ่บ้าน - หน่วยงานจัดการต้นน้ำ - อปพร./มิสเตอร์เตือนภัย/OTOS/อาสาสมัครต่างๆ

(๒) การประเมินและรายงานสถานการณ์

หลักการปฏิบัติ	แนวทางปฏิบัติ	ผู้รับผิดชอบ
๑.การประเมินและรายงานสถานการณ์	- จัดเตรียมเจ้าหน้าที่เพื่อรายงานสถานการณ์ให้กองอำนาจการป้องกันและบรรเทาสาธารณภัยอำเภอ และกองอำนาจการป้องกันและบรรเทาสาธารณภัยจังหวัดทราบ จนกระทั่งสถานการณ์ภัยสิ้นสุด	- ผู้อำนวยการท้องถิ่น/ผู้บัญชาการเหตุการณ์(ผู้รับผิดชอบหลัก) - เจ้าหน้าที่ข้อมูล/ประชาสัมพันธ์

(๓) การแจ้งเตือนภัย

หลักการปฏิบัติ	แนวทางปฏิบัติ	ผู้รับผิดชอบ
๑.การแจ้งเตือนภัย	- แจ้งผู้ประสานงานของหน่วยงานที่เกี่ยวข้องทราบ - แจ้งผ่านทางสื่อต่างๆ - ออกประชาสัมพันธ์	- สำนักงานปลัด

๕.๒ การปฏิบัติในภาวะฉุกเฉิน

(๑) การจัดตั้งศูนย์อำนาจการเฉพาะกิจ เมื่อเกิดภัยพิบัติหรือคาดว่าจะเกิดภัยพิบัติในพื้นที่รับผิดชอบของ อปท. ให้กองอำนาจการป้องกันและบรรเทาสาธารณภัยท้องถิ่น จัดตั้งศูนย์อำนาจการเฉพาะกิจรับผิดชอบในการระดมทรัพยากรจาก ทุกภาคส่วน เพื่อการควบคุมและตอบโต้สถานการณ์จนกว่าภัยจะยุติลง และส่งมอบภารกิจให้กองอำนาจการป้องกันและบรรเทาสาธารณภัยท้องถิ่นดำเนินการต่อเมื่อภัยยุติลงแล้ว โดยใช้ที่ทำการ/สำนักงานขององค์การบริหารส่วนตำบลพระเสาร์ เป็นที่ตั้งศูนย์อำนาจการเฉพาะกิจ(หรือพิจารณาใช้พื้นที่อยู่ใกล้กับบริเวณจุดเกิดเหตุมากที่สุด โดยพื้นที่นั้นต้องเป็นพื้นที่ที่มีความปลอดภัย และสะดวกต่อการระดมทรัพยากร)

(๒) การจัดการพื้นที่ปฏิบัติงาน ผู้อำนวยการท้องถิ่นต้องกำหนดให้มีพื้นที่ปฏิบัติการและสถานที่อำนวยความสะดวกในบริเวณใกล้พื้นที่เกิดเหตุ แต่อยู่นอกเขตพื้นที่อันตรายเพื่อใช้เป็นสถานที่ควบคุมดูแลสิ่ง การ ระดมทรัพยากร ทั้งกำลังคน หรือวัสดุ อุปกรณ์ เครื่องมือ เครื่องใช้ และทรัพยากรที่ใช้สนับสนุนการปฏิบัติงาน เช่น เสบียงอาหาร น้ำ รวมทั้งใช้ในการรักษาพยาบาลเบื้องต้นแก่ผู้บาดเจ็บ และส่งต่อผู้บาดเจ็บไปยังสถานพยาบาล โรงพยาบาลต่อไป

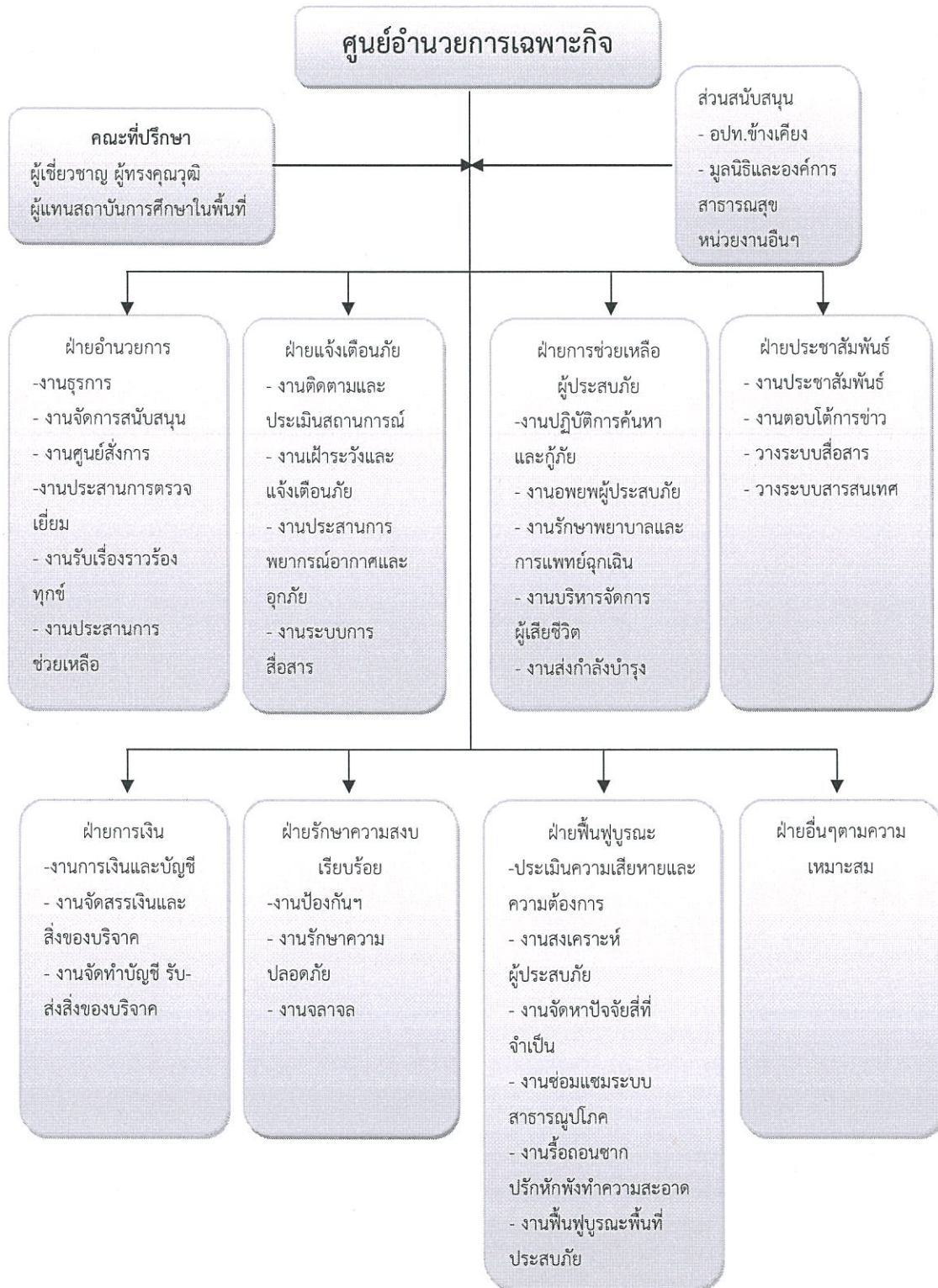

โครงสร้างศูนย์อำนวยการเฉพาะกิจ

(๑) การแบ่งมอบภารกิจ ในขณะเกิดภัย แต่ละฝ่ายมีหน้าที่ดังนี้

๑) ฝ่ายอำนวยการ มีหน้าที่

- งานธุรการ
- งานจัดการสนับสนุน
- งานศูนย์สั่งการ
- งานประสานการตรวจเยี่ยม
- งานรับเรื่องราวร้องทุกข์
- งานประสานการช่วยเหลือ

๒) ฝ่ายแจ้งเตือนภัย มีหน้าที่

- งานติดตามและประเมินสถานการณ์
- งานเฝ้าระวังและแจ้งเตือนภัย
- งานประสานการพยากรณ์อากาศและอุทกภัย
- งานระบบการสื่อสาร

๓) ฝ่ายการช่วยเหลือผู้ประสบภัย มีหน้าที่

- งานปฏิบัติการค้นหาและกู้ภัย
- งานอพยพผู้ประสบภัย
- งานรักษาพยาบาลและการแพทย์ฉุกเฉิน
- งานบริหารจัดการผู้เสียชีวิต

๔) ฝ่ายรักษาความสงบเรียบร้อย มีหน้าที่ดังนี้

- งานป้องกันและบรรเทาสาธารณภัย
- งานรักษาความปลอดภัย
- งานจราจร

(๒) การลดผลกระทบของภัย

เมื่อมีสาธารณภัยเกิดขึ้น องค์การบริหารส่วนตำบลพระเสาร์จะออกสำรวจความเสียหายเบื้องต้น รายงานต่อผู้อำนวยการศูนย์ แต่งตั้งคณะกรรมการตรวจสอบข้อเท็จจริง และประเมินความเสียหายพร้อมพิจารณาให้ความช่วยเหลือ โดยใช้เครื่องมืออุปกรณ์จำเป็นเฉพาะภัยแต่ละประเภทที่องค์การบริหารส่วนตำบล ได้จัดเตรียมไว้ เช่น อุปกรณ์ดับไฟป่า (ไม้ดับ, ถังน้ำ, ครอบ) เป็นต้น

(๓) การอพยพและค้นหาในพื้นที่ประสบภัย

หลักการปฏิบัติ	แนวทางปฏิบัติ	ผู้รับผิดชอบ
<p>๑. การช่วยเหลือผู้ประสบภัย</p>	<ul style="list-style-type: none"> - สั่งใช้หน่วยกู้ชีพกู้ภัย เครื่องมือเครื่องจักรกล วัสดุอุปกรณ์ที่จำเป็นในการกู้ชีพกู้ภัยเข้าปฏิบัติการในพื้นที่ประสบภัย อพยพ ค้นหา ปฐมพยาบาลผู้ประสบภัย รวมทั้งขนย้ายสัตว์เลี้ยง ปศุสัตว์ไปยังที่ปลอดภัย ซึ่งเป็นพื้นที่รองรับการอพยพหรือเป็นศูนย์พักพิงชั่วคราว โดยมีการลงทะเบียนผู้อพยพ สัตว์เลี้ยง และ ปศุสัตว์ด้วย - กรณีมีผู้บาดเจ็บให้นำผู้บาดเจ็บมาที่จุดรวบรวมผู้บาดเจ็บ เพื่อปฐมพยาบาล และนำผู้บาดเจ็บส่งต่อไปยังสถานพยาบาล โรงพยาบาลต่อไป - สนับสนุนเครื่องอุปโภคบริโภคที่จำเป็นแก่การดำรงชีพ เช่น อาหารปรุงสำเร็จ น้ำดื่ม ให้แก่ประชาชนที่ประสบภัยให้เพียงพอและทั่วถึง - กรณีพื้นที่ใดเป็นพื้นที่วิกฤติ จำเป็นต้องช่วยเหลือผู้ประสบภัยอย่างเร่งด่วน แต่ไม่สามารถเข้าออกพื้นที่ได้ ให้ประสานขอรับการสนับสนุนยานพาหนะจากกองอำนวยการป้องกันและบรรเทาสาธารณภัยระดับเหนือขึ้นไป 	<ul style="list-style-type: none"> - ผู้อำนวยการท้องถิ่น/หัวหน้าฝ่ายป้องกันและปฏิบัติการ (ผู้รับผิดชอบหลัก) - ฝ่ายการเงิน - คณะกรรมการป้องกันและบรรเทาสาธารณภัยหมู่บ้าน/ชุมชน - กำนัน/ผู้ใหญ่บ้าน - อปพร - OTOS - อาสาสมัครแพทย์ฉุกเฉิน/อาสาสมัครต่างๆ
	<ul style="list-style-type: none"> - กำหนดช่วงเวลาการปฏิบัติงาน ระดมทรัพยากร ทั้งกำลังคน หรือวัสดุอุปกรณ์ เครื่องมือ เครื่องจักรที่มีความพร้อมมายังจุดรวบรวมทรัพยากรเพื่อรองรับการมอบหมายภารกิจ - ปิดกั้นมิให้ผู้ไม่มีส่วนเกี่ยวข้องเข้าไปในพื้นที่ที่เกิดสาธารณภัยและพื้นที่ใกล้เคียง - สั่งใช้หน่วยกู้ชีพกู้ภัย เครื่องมือเครื่องจักรกล วัสดุอุปกรณ์ที่จำเป็นในการกู้ชีพกู้ภัยเข้าปฏิบัติการในพื้นที่ประสบภัย เพื่อควบคุมสถานการณ์ไม่ให้ลุกลามขยายตัวโดยดำรงการสื่อสารตลอดเวลา - ตรวจสอบเส้นทางคมนาคมที่รับผิดชอบ ที่เกิดการชำรุดเสียหายจากภัย พร้อมทั้งตัดป้ายเตือนให้ประชาชนผู้ใช้เส้นทางได้ทราบและปิดกั้นช่องทางการจราจรและ จัดเจ้าหน้าที่ หรืออาสาสมัครอำนวยความสะดวกการจราจร ในจุดอันตราย - จัดให้มีการรวบรวมข้อมูล การแลกเปลี่ยนข้อมูลเพื่อการตอบโต้สถานการณ์ บนพื้นฐานของข้อมูลที่รวดเร็ว ถูกต้อง แม่นยำ 	<ul style="list-style-type: none"> - กำนัน/ผู้ใหญ่บ้าน - อาสาสมัครแพทย์ฉุกเฉิน - อปพร./มิสเตอร์เตือนภัย/OTOS/อาสาสมัครต่างๆ

๕.๓ ประเมินความเสียหายและความถูกต้องการช่วยเหลือเบื้องต้น

การประเมินความเสียหายและความต้องการการช่วยเหลือเบื้องต้น โดยคณะกรรมการตรวจสอบข้อเท็จจริงและพิจารณาการให้ความช่วยเหลือ

๕.๔ การรับบริจาคและการจัดการของบริจาค

จัดทำบัญชีที่รับบริจาคและบัญชีแจกจ่าย

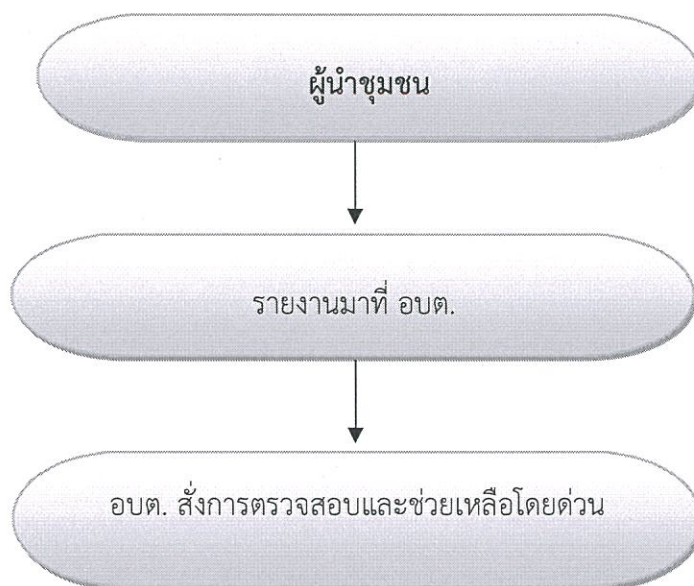
๕.๕ การร้องขอความช่วยเหลือและการส่งมอบอำนาจการบังคับบัญชา

บทที่ ๖

การปฏิบัติหลังเกิดภัย

๖.๑ การประเมินความเสียหาย ความต้องการของผู้ประสบภัยและเยียวยา

สำรวจความเสียหายทุกด้านอย่างละเอียด ทั้งระบบสาธารณสุขโรคและสิ่งสาธารณะประโยชน์ต่างๆ ดำเนินการเยียวยาผู้ประสบภัย จัดให้มีการรักษาพยาบาลแก่ผู้ประสบภัยในเบื้องต้น ถ้าหากผู้ประสบภัยมีอาการหนักให้ส่งต่อโรงพยาบาลต่อไป จัดให้ที่พักอาศัยชั่วคราว ให้มีการประสานงานระหว่างหน่วยงานของรัฐและองค์กรภาคเอกชนในการสงเคราะห์ผู้ประสบภัยให้เป็นไปอย่างมีระบบ รวดเร็ว ทั้งถึง จัดให้เรือดอนซากปรักหักพัง และซ่อมแซมสิ่งสาธารณูปโภค โครงสร้างพื้นฐาน และอาคารบ้านเรือนของผู้ประสบภัย จัดทำบัญชีรายชื่อผู้ประสบภัย และทรัพย์สินที่เสียหาย พร้อมทั้งออกหนังสือรับรองให้ผู้ประสบภัย และพร้อมทั้งประสานหน่วยงานของรัฐในการออกเอกสารราชการฉบับใหม่ให้แก่ผู้ประสบภัยทดแทนฉบับเดิมที่สูญหาย

- ประชาสัมพันธ์เพื่อเสริมสร้างขวัญและกำลังใจของประชาชนให้กลับคืนสู่สภาพปกติโดยเร็ว

๖.๒ การฟื้นฟูโครงสร้างพื้นฐาน สิ่งสาธารณะประโยชน์ต่างๆ

หลักการปฏิบัติ	แนวทางปฏิบัติ	ผู้รับผิดชอบ
๑. การจัดทำแผนฟื้นฟู	- ประชุมหน่วยงานที่เกี่ยวข้อง เพื่อจัดทำแผนฟื้นฟูโครงสร้างพื้นฐานและสิ่งสาธารณะประโยชน์ต่างๆ	- สำนักงานปลัด(ผู้รับผิดชอบหลัก) - กองช่าง - กำนัน/ผู้ใหญ่บ้าน/ผู้นำชุมชน - คณะกรรมการป้องกันและบรรเทาสาธารณภัยหมู่บ้าน/ชุมชน - ทางหลวงชนบท - การไฟฟ้าส่วนภูมิภาค - การประปาส่วนภูมิภาค
๒. การสำรวจความเสียหายจากสาธารณภัย	-สำรวจความเสียหายทุกด้านอย่างละเอียด ทั้งระบบสาธารณสุขโรคและสิ่งสาธารณะประโยชน์ต่างๆ	- สำนักงานปลัด(ผู้รับผิดชอบหลัก) - กองช่าง - กำนัน/ผู้ใหญ่บ้าน/ผู้นำชุมชน - คณะกรรมการป้องกันและบรรเทาสาธารณภัยหมู่บ้าน/ชุมชน
๓. ฟื้นฟูบูรณะโครงสร้างพื้นฐานสิ่งสาธารณะประโยชน์ที่เสียหายและสิ่งแวดล้อม	-ดำเนินการซ่อมแซมโครงสร้างพื้นฐานที่ได้รับ ความเสียหายโดยใช้งบประมาณของเทศบาลตำบลพระเสาร์ ตามหลักเกณฑ์ว่าด้วยการตั้งงบประมาณเพื่อช่วยเหลือประชาชนตามอำนาจหน้าที่ อบต. พ.ศ. ๒๕๔๓ และระเบียบอื่นๆที่เกี่ยวข้อง - ทำความสะอาดพื้นที่สาธารณะ ชุมชน สถานที่สำคัญ	- สำนักงานปลัดและกองช่าง (ผู้รับผิดชอบหลัก) - กองคลัง - กำนัน/ผู้ใหญ่บ้าน/ผู้นำชุมชน - คณะกรรมการป้องกันและบรรเทาสาธารณภัยหมู่บ้าน/ชุมชน - ผู้เชี่ยวชาญ/เจ้าหน้าที่จากหน่วยงานภายนอก

- กรณีอยู่ในความรับผิดชอบของเทศบาลตำบลพระเสาร์ดำเนินการดังนี้

- (๑) สำรวจประเมินความเสียหาย
- (๒) แต่งตั้งคณะกรรมการตรวจสอบข้อเท็จจริง/รายงานผล/เสนอพิจารณาการฟื้นฟู
- (๓) ดำเนินการจัดซื้อจัดจ่ายตามระเบียบพัสดุ

- กรณีอยู่ในความรับผิดชอบของหน่วยงานอื่น

๑. สำรวจ/ประเมินความเสียหาย
๒. รายงานหน่วยงานเจ้าของพื้นที่
๓. สนับสนุนกำลังพล/ยานพาหนะ วัสดุอุปกรณ์ที่จำเป็น

๖.๓ การฟื้นฟูระบบเศรษฐกิจ อาชีพและสิ่งแวดล้อม

- (๑) สำรวจ/ประเมินความเสียหาย
- (๒) แต่งตั้งกรรมการพิจารณาการช่วยเหลือด้านสาธารณูปโภค/อุปโภค/การดำรงชีพ
- (๓) ช่วยเหลือปัจจัยการดำรงชีพ ปัจจัยการผลิตอื่นๆ

๖.๔ การประเมินผลและทบทวนการปฏิบัติ

- (๑) รายงานผลการดำเนินการให้หน่วยเหนือทราบ เช่น อำเภอ จังหวัด
- (๒) ประชาสัมพันธ์การช่วยเหลือ

บทที่ ๗

การสื่อสาร

กองอำนวยการป้องกันและบรรเทาสาธารณภัย องค์การบริหารส่วนตำบลพระเสาร์ เป็นศูนย์กลางการสื่อสารในเขตพื้นที่รับผิดชอบตลอด ๒๔ ชั่วโมง เพื่อการติดต่อประสานงาน สั่งการ รายงานสถานการณ์ และการปฏิบัติระหว่างเจ้าหน้าที่ปฏิบัติ ผู้แจ้งเหตุ ประชาชน ผู้ประสบภัย หน่วยงานที่เกี่ยวข้อง ทั้งหน่วยงานภายในพื้นที่ หน่วยงานภายนอกพื้นที่ และศูนย์บัญชาเหตุการณ์ รวมทั้งกองอำนวยการป้องกันและบรรเทาสาธารณภัยอำเภอและจังหวัด ทั้งในภาวะปกติและภาวะฉุกเฉิน

หลักการปฏิบัติ

๗.๑ จัดตั้งระบบสื่อสาร ที่จำเป็นให้ใช้งานได้ตลอด ๒๔ ชั่วโมง อย่างทั่วถึงทุกพื้นที่ โดยการสถาปนาและใช้การสื่อสารระบบเดียวกัน มีเครื่องมือ อุปกรณ์ ขั้นตอนที่สามารถใช้ในการปฏิบัติการณ์ร่วมกันได้อย่างเป็นระบบ ประกอบด้วย

๗.๑.๑ ระบบสื่อสารหลัก คือ ระบบสื่อสารที่มีใช้งานโดยทั่วไปขององค์กรปกครองส่วนท้องถิ่น และหน่วยงานต่างๆ เป็นช่องทางติดต่อสื่อสารระหว่างหน่วยงานกับหน่วยงาน และระหว่างหน่วยงานกับประชาชน ซึ่งทุกหน่วยงานต้องจัดเตรียมไว้ให้พร้อมใช้ติดต่อสื่อสารได้ตลอดเวลาและเข้าถึงข้อมูลที่จำเป็นในการบริหารจัดการสาธารณภัยอย่างทั่วถึง ซึ่งระบบการสื่อสารหลักมักถูกทำลาย ไม่สามารถใช้งานได้เมื่อเกิดภัยพิบัติ ได้แก่ ระบบโทรศัพท์พื้นฐาน, โทรศัพท์เคลื่อนที่, โทรสาร

๗.๑.๒ ระบบสื่อสารรอง คือ ระบบสื่อสารที่มีใช้โดยทั่วไป เป็นระบบการสื่อสารที่ใช้งานควบคู่กับระบบสื่อสารหลัก เป็นช่องทางเสริมในการติดต่อสื่อสาร โดยองค์กรปกครองส่วนท้องถิ่น และหน่วยงานที่เกี่ยวข้องจะต้องจัดให้มีระบบการสื่อสารรองให้สามารถติดต่อสื่อสารได้อย่างทั่วถึง เช่น วิทยุสื่อสาร การสื่อสารผ่านเครือข่ายอินเทอร์เน็ต

๗.๑.๓ ระบบสื่อสารสำรอง คือ ระบบสื่อสารที่จัดเตรียมสำรองไว้ใช้ทดแทนในกรณีระบบสื่อสารหลัก ไม่สามารถใช้งานได้ (ให้องค์กรปกครองส่วนท้องถิ่นร้องขอต่อจังหวัดให้สถาปนาข่ายวิทยุสำรอง) เช่น วิทยุสื่อสารราชการ (Trunked radio) วิทยุสมัครเล่น และวิทยุสื่อสารสาธารณะ เป็นต้น

๗.๒ จัดเตรียมและจัดหาอุปกรณ์ และเครื่องมือสื่อสารและระบบพลังงานสำรองเพื่อการสื่อสารให้เพียงพอและใช้งานได้ตลอด ๒๔ ชั่วโมง

๗.๓ จัดอบรมการใช้อุปกรณ์สื่อสารให้กับบุคลากรที่มีหน้าที่รับผิดชอบ

แผนภูมิที่ ๗.๑ การสื่อสารกองอำนาจการป้องกันและบรรเทาสาธารณภัย(องค์การบริหารส่วนตำบลพระเสาร์)

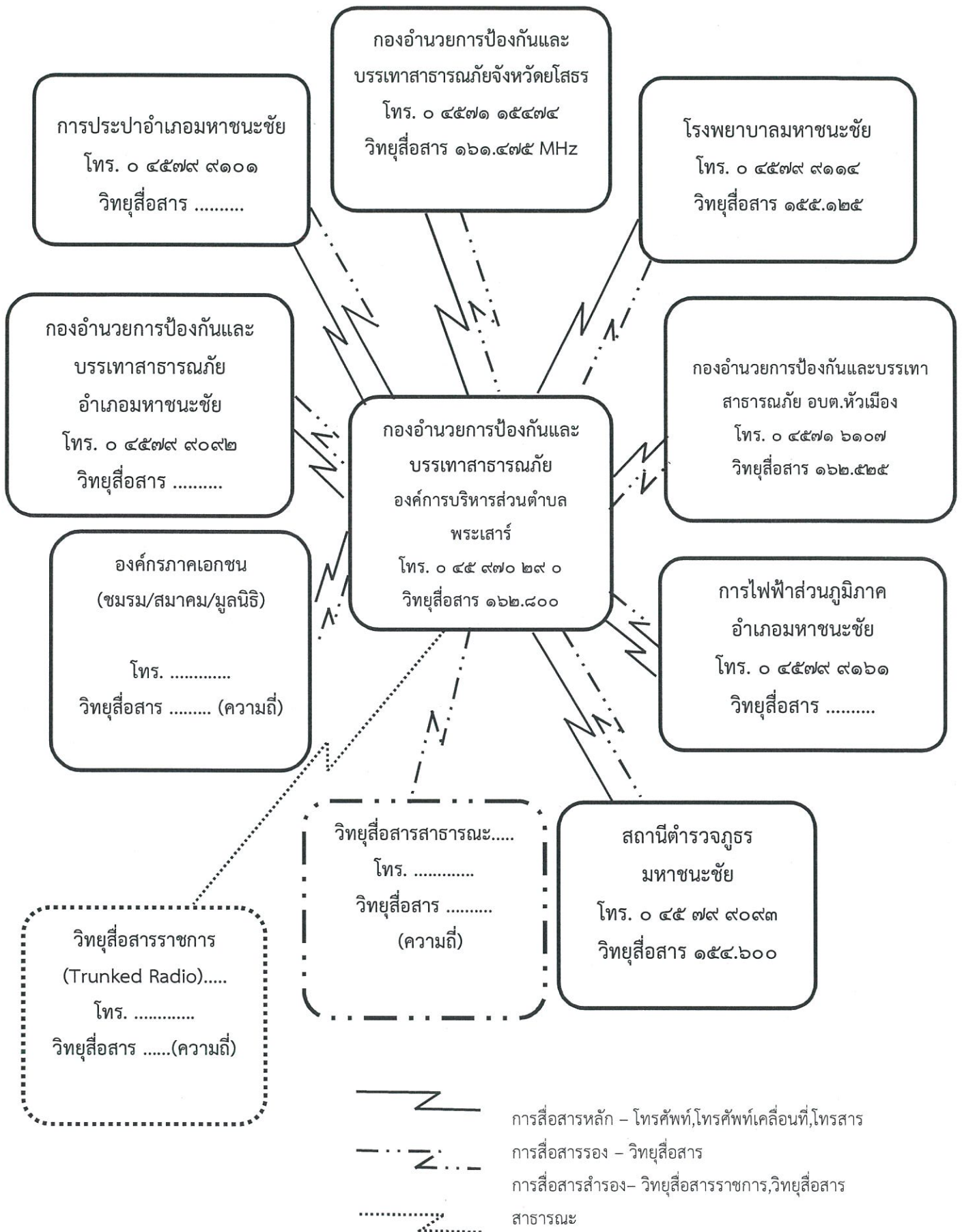

ภาคผนวก

ยุทธศาสตร์/แผนงาน/โครงการที่เกี่ยวข้องกับการป้องกันและบรรเทาผลกระทบขององค์กรปกครองส่วนท้องถิ่น
 ยุทธศาสตร์พัฒนาจังหวัดที่ ๓. ยกระดับคุณภาพชีวิต เสริมสร้างความเข้มแข็งและความมั่นคงของครอบครัว ชุมชน และสังคม
 - ยุทธศาสตร์การพัฒนาของ อปท. ในเขตจังหวัดที่ ๓. การบริหารองค์กรปกครองส่วนท้องถิ่นและสถานศึกษา ส่งความเป็นเลิศ

๓.๓ แผนงานการริ่กษาความสงบภายใน

ที่	โครงการ/กิจกรรม	วัตถุประสงค์	เป้าหมาย (ผลผลิตของโครงการ)	งบประมาณ					ตัวชี้วัด (KPI)	ผลที่คาดว่าจะได้รับ	หน่วยงานที่ รับผิดชอบ
				๒๕๖๒ (บาท)	๒๕๖๒ (บาท)	๒๕๖๓ (บาท)	๒๕๖๔ (บาท)	๒๕๖๕ (บาท)			
๑	โครงการจัดตั้งตรวจบริการประชาชนในช่วงเทศกาล	เพื่อป้องกันและแก้ไขปัญหาอุบัติเหตุในช่วงเทศกาล	จัดตั้งจุดตรวจบริการประชาชนในช่วงเทศกาล จำนวน ๓ จุด	๒๕,๐๐๐	๒๕,๐๐๐	๒๕,๐๐๐	๒๕,๐๐๐	๒๕,๐๐๐	มีจุดบริการประชาชนในช่วงเทศกาล	ลดปัญหาการเกิดอุบัติเหตุในพื้นที่ในช่วงเทศกาล	สำนักงานปลัด อบต.
๒	โครงการจัดกิจกรรมวันอปท.	เพื่อให้อปท.ในพื้นที่ตระหนักถึงความสำคัญในการช่วยเหลือชุมชน และให้เกิดความสามัคคีในกลุ่ม	จัดกิจกรรมให้กับอปท. อบต. พระเสาร์ ปีละ ๑ ครั้ง	๒๐,๐๐๐	๒๐,๐๐๐	๒๐,๐๐๐	๒๐,๐๐๐	๒๐,๐๐๐	กิจกรรมที่อปท. ร่วมในแต่ละปี	อปท. พระเสาร์ เกิดความรักและสามัคคี และทำงานให้กับชุมชนได้ อย่างเข้มแข็ง	สำนักงานปลัด อบต.
๓	โครงการฝึกอบรมให้ความรู้ในการป้องกันและบรรเทาสาธารณภัย	เพื่อให้ประชาชนได้มีทักษะความรู้และป้องกันตัวเองจากภัยต่าง ๆ ได้	จัดฝึกอบรมให้กับตัวแทนประชาชนแต่ละหมู่บ้าน ปีละ ๑ ครั้ง จำนวน ๕๐ คน	๓๐,๐๐๐	๓๐,๐๐๐	๓๐,๐๐๐	๓๐,๐๐๐	๓๐,๐๐๐	จำนวนผู้เข้าร่วมอบรม	ประชาชนมีทักษะความรู้ และป้องกันตัวเองจากภัย ต่างๆ ได้	สำนักงานปลัด อบต.
๔	ค่าโฆษณาและเผยแพร่ป้ายประชาสัมพันธ์	ป้องกันการลอบขโมยไฟฟ้า การขโมยไฟป่าและต้นเสาสาธารณภัยในพื้นที่ตำบลพระเสาร์	ประชาสัมพันธ์ในเขตตำบลพระเสาร์ จำนวน ๑๐ หมู่บ้าน และเขตป่าสงวนแห่งชาติ	๒๐,๐๐๐	๒๐,๐๐๐	๒๐,๐๐๐	๒๐,๐๐๐	๒๐,๐๐๐	มีการประชาสัมพันธ์ ป้องกันการลอบ ขโมยไฟฟ้า การ ป้องกันไฟป่า และต้นเสาสาธารณ	ลดปัญหาอุบัติเหตุในพื้นที่ และลดปัญหาการเกิดไฟ ป่า	สำนักงานปลัด อบต.
๕	จัดซื้อวัสดุเครื่องดับเพลิง	เพื่อใช้ในการดับเพลิงเบื้องต้นในเขตหมู่บ้านในเขตตำบลพระเสาร์	เพื่อติดตั้งดับเพลิงในเขตตำบลพระเสาร์ จำนวน ๑๐ หมู่บ้าน	๑๒,๐๐๐	๑๒,๐๐๐	๑๒,๐๐๐	๑๒,๐๐๐	๑๒,๐๐๐	มีการป้องกัน เกิดอัคคีภัยในแต่ ละหมู่บ้าน	มีการเตรียมความพร้อม รับมือกับการเกิดอัคคีภัย	สำนักงานปลัด อบต.
๖	จัดซื้อเสื้อยนต์	เพื่อเตรียมความพร้อมในการแก้ปัญหาเมื่อเกิดเหตุสาธารณภัย	ใช้ในการตัดไม้ ในเขตตำบลพระเสาร์ เมื่อเกิดเหตุสาธารณภัย	๑๐,๐๐๐	-	-	-	-	มีการเตรียมความพร้อม พร้อมกันเหตุสา ธารณภัยที่อาจจะ เกิดขึ้น	เมื่อเกิดเหตุสาธารณภัย ประชาชนได้รับการ ช่วยเหลือทันทั่วทั้ง	สำนักงานปลัด อบต.

ที่	โครงการ/กิจกรรม	วัตถุประสงค์	เป้าหมาย (ผลผลิตของโครงการ)	งบประมาณ					ตัวชี้วัด (KPI)	ผลที่คาดว่าจะได้รับ	หน่วยงานที่ รับผิดชอบ
				๒๕๖๒ (บาท)	๒๕๖๒ (บาท)	๒๕๖๓ (บาท)	๒๕๖๔ (บาท)	๒๕๖๕ (บาท)			
๗	โครงการติดตั้ง/ปรับปรุง สัญญาณไฟกระพริบ ป้าย จราจร ป้ายบอกทาง ฯลฯ	เพื่อป้องกันอุบัติเหตุจาก การใช้รถใช้ถนนของ ประชาชนที่สัญจรไปมา	ติดตั้งสัญญาณจราจรหรือไฟ กระพริบเตือนตามแยกต่างๆ ป้ายจราจร ป้ายบอกทาง ในพื้นที่ตำบลพระเสวี	๕๐,๐๐๐	๕๐,๐๐๐	๕๐,๐๐๐	๕๐,๐๐๐	๕๐,๐๐๐	จำนวนจุดที่ติดตั้ง/ ปรับปรุงสัญญาณ ไฟกระพริบ ป้าย จราจร ป้ายบอก ทาง	ลดอัตราการเกิดอุบัติเหตุ ตามแยกต่างๆ ได้เป็น อย่างดี	สำนักงานปลัด อบต.
๘	โครงการติดตั้งกระบอก จราจร	เพื่อลดการเกิดอุบัติเหตุ ตามแยกเสี่ยงในพื้นที่	ติดตั้งกระบอกจราจร ตาม พื้นที่เสี่ยงในพื้นที่ตำบล พระเสวี ปีละ ๑๐ จุด	-	-	-	-	๕๐,๐๐๐	จำนวนจุดที่ติดตั้ง	ลดอุบัติเหตุในพื้นที่	สำนักงานปลัด อบต.
๙	โครงการรณรงค์และอบรมให้ ความรู้ในการป้องกันและ บรรเทาสาธารณภัย(อุบัติเหตุ ทางถนน)	เพื่อเตรียมความพร้อมใน การป้องกันและบรรเทา สาธารณภัยในพื้นที่ และ สร้างเครือข่ายการช่วย เหลืออุบัติเหตุทางถนน	จัดฝึกอบรมให้ความรู้ในการ ป้องกันและบรรเทาสาธารณ ภัย(อุบัติเหตุทางถนน) ปีละ ๑ ครั้ง	-	-	-	-	๓๐,๐๐๐	จำนวนการ จัดกิจกรรม	เกิดเครือข่ายการ ช่วยเหลืออุบัติเหตุทาง ถนน และเกิดทักษะ ความรู้ในการช่วยเหลือ ผู้ประสบภัย	สำนักงานปลัด อบต.
๑๐	โครงการจัดซื้ออุปกรณ์ดับ ไฟฟ้า	เพื่อเตรียมอุปกรณ์ให้ พร้อมสำหรับดับไฟฟ้าใน พื้นที่	จัดซื้อวัสดุอุปกรณ์ดับไฟฟ้า จำนวน ๑๐ ชุด	-	-	-	-	๒๐,๐๐๐	จำนวนอุปกรณ์ดับ ไฟฟ้า	มีอุปกรณ์ดับไฟฟ้าที่ เพียงพอต่อการดำเนินการ ป้องกันได้อย่างเหมาะสม	สำนักงานปลัด อบต.
รวม ๑๐ โครงการ				๑๖๗,๐๐๐	๑๖๗,๐๐๐	๑๕๗,๐๐๐	๑๕๗,๐๐๐	๒๕๗,๐๐๐			

ข้อมูลประชากรในพื้นที่ของ อบต.พระเสาร์

๑. ข้อมูลประชากร

องค์การบริหารส่วนตำบลพระเสาร์ มีจำนวนประชากรทั้งสิ้น ๔,๑๙๑ คน จำแนกเป็นชาย ๒,๑๑๐ คน หญิง ๒,๐๘๑ คน มีความหนาแน่นเฉลี่ย ๑๒๓ คนต่อตารางกิโลเมตร มีจำนวนครัวเรือนทั้งสิ้น ๑,๑๒๕ ครัวเรือน จะเห็นได้ว่าจำนวนประชากรของ องค์การบริหารส่วนตำบลพระเสาร์ ตารางเปลี่ยนแปลง ดังนี้

๑.๑ ปี ๒๕๖๔ ลดลง จาก ปี ๒๕๖๓ จำนวน ๑๗ คน มีครัวเรือนเพิ่มขึ้น ๘ ครัวเรือน ซึ่งการเปลี่ยนแปลงของจำนวนประชากรนั้นขึ้นอยู่กับปัจจัยหลายอย่าง เช่น การเกิด การตาย การย้ายถิ่นฐานของประชากรภายในองค์กรปกครองส่วนท้องถิ่น

หมู่ ที่	หมู่บ้าน /ชุมชน	ปี ๒๕๖๐		ปี ๒๕๖๑		ปี ๒๕๖๒		ปี ๒๕๖๓		ปี ๒๕๖๔		
		ครัว เรือน	คน	ครัว เรือน	คน	ครัว เรือน	คน	ครัว เรือน	คน	ครัว เรือน	ชาย	หญิง
๑	พระเสาร์	๑๕๙	๓๑๗	๒๗๙	๕๙๖	๑๖๐	๕๙๕	๑๖๑	๕๘๕	๑๖๓	๓๒๐	๒๗๖
๒	ปลาปิ้ง	๔๙	๑๐๗	๑๑๙	๒๒๖	๔๙	๒๒๕	๔๙	๒๒๖	๕๐	๑๐๖	๑๒๐
๓	โนนยาง	๑๒๙	๒๔๔	๒๔๓	๔๘๗	๑๓๐	๔๘๓	๑๓๑	๔๗๘	๑๓๔	๒๓๑	๒๓๕
๔	ชาทราย	๕๗	๑๐๔	๑๒๖	๒๓๐	๕๗	๒๒๖	๕๗	๒๒๘	๕๘	๑๐๓	๑๒๔
๕	โนนจิว	๗๗	๑๔๐	๑๒๙	๒๖๙	๗๘	๒๗๒	๗๘	๒๗๑	๗๙	๑๓๘	๑๒๙
๖	หัวดง	๑๔๕	๒๖๐	๒๕๓	๕๑๓	๑๔๖	๕๑๕	๑๔๙	๕๑๑	๑๔๙	๒๖๑	๒๔๗
๗	แดง	๑๐๐	๒๒๔	๒๔๖	๔๗๐	๑๐๑	๔๗๔	๑๐๒	๔๗๓	๑๐๖	๒๒๓	๒๔๒
๘	พระเสาร์	๑๖๘	๓๑๙	๓๑๘	๖๓๗	๑๗๐	๖๓๖	๑๗๑	๖๓๕	๑๗๕	๓๑๖	๓๑๐
๙	หัวดง	๑๒๐	๒๓๑	๒๓๓	๔๖๔	๑๒๐	๔๕๙	๑๒๐	๔๖๓	๑๒๓	๒๒๙	๒๓๙
๑๐	โนนยาง	๘๓	๑๘๕	๑๖๐	๓๔๕	๘๓	๓๔๙	๘๔	๓๓๘	๘๘	๑๘๓	๑๕๙
รวม		๔,๒๕๐	๑,๐๘๗	๒,๑๓๑	๒,๑๐๖	๑,๐๙๔	๔,๒๓๔	๑,๑๐๒	๔,๒๐๘	๑,๑๒๕	๒,๑๑๐	๒,๐๘๑

หมายเหตุ ประชากรแฝง (บ้านเช่า, นักศึกษา ฯลฯ) จำนวนประมาณ.....คน (ปี ๒๕๖๔)

* ข้อมูลจากสำนักทะเบียนราษฎร์ของอำเภอมหาชนะชัย เมื่อวันที่ ๑๖ เดือนมิถุนายน พ.ศ. ๒๕๖๔

๒. ข้อมูลประชากรกลุ่มเสี่ยงภัยที่ต้องดำเนินการช่วยเหลือ อพยพ ก่อนเป็นลำดับแรก

หมู่บ้าน/ ชุมชน	เด็ก (คน) อายุ ๐ - ๕ ปี	คนชรา (คน)	คนพิการ (คน)	ผู้ป่วยช่วยเหลือ ตนเองไม่ได้ (คน)	หญิงมีครรภ์ (คน)	หญิง หลังคลอด (คน)	รวม
บ้านพระเสาร์ หมู่ที่ ๑ และหมู่ที่ ๘	๕๒	๒๑๒	๒๘	๑	-	-	๒๙๓
บ้านปลาบึง หมู่ที่ ๒	๑๒	๓๐	๑๐	-	-	-	๕๕
บ้านโนนยาง หมู่ที่ ๓ และหมู่ที่ ๑๐	๓๓	๑๔๙	๔๘	๓	-	-	๒๓๐
บ้านขาทราย หมู่ที่ ๔	๒๐	๔๕	๖	-	-	-	๗๑
บ้านโนนจิว หมู่ที่ ๕	๑๑	๔๓	๑๐	-	-	-	๖๔
บ้านห้วยดง หมู่ที่ ๖ และหมู่ที่ ๙	-	๑๖๐	๗๕	-	-	-	๒๓๕
บ้านแดง หมู่ที่ ๗		๖๑	๓๒	-	-	-	๙๓
รวม	๑๒๘	๔๗๙	๒๐๙	๔	-	-	

* ข้อมูลจากโรงพยาบาลส่งเสริมสุขภาพตำบลบ้านพระเสาร์/บ้านห้วยดง

บัญชีรายชื่อบุคคลที่จะต้องช่วยเหลือ ขนย้าย อพยพ ก่อนเป็นลำดับแรก

เด็ก

ลำดับที่	ชื่อ - สกุล	บ้านเลขที่	หมายเหตุ
๑.	ด.ญ. พิษณุภา ลางไชย	๑๖๖ ม.๑	
๒.	ด.ญ. พาขวัญ งามตรง	๑๔๑ ม.๑	
๓.	ด.ช. พุทธคุณ สุโพธิ์	๑๗๙ ม.๑	
๔.	ด.ช. ญัฐพัฒน์ ชนะกิจ	๔๓ ม.๑	
๕.	ด.ญ. ธิญสินี สุระเพิ่ม	๒๐ ม.๑	
๖.	ด.ญ. ปพิชญา จันจำปา	๔๘ ม.๑	
๗.	ด.ช. ก้องภพ เเงาะเศษ	๙๘ ม.๑	
๘.	ด.ญ. ชุตติกาญจน์ จำปาเทศ	๑๓๖ ม.๑	
๙.	ด.ช. ชนสรณ์ ผาสุข	๑๒๐ ม.๑	
๑๐.	ด.ช. ภูพิพัฒน์ อรัญญาไสตย์	๑๓๓ ม.๑	
๑๑.	ด.ช. ชลสิทธิ์ สุณา	๔๒ ม.๑	
๑๒.	ด.ช. ญัฐวุฒิ สายหอม	๑๘๒ ม.๑	
๑๓.	ด.ช. วัชรพล นนทะชาติ	๖๓ ม.๑	
๑๔.	ด.ญ. นลินนภา เยื่อใย	๑๖ ม.๑	
๑๕.	ด.ช. ปิยะเวช พลพงษ์	๒ ม.๑	
๑๖.	ด.ช. นราวิชญ์ พาพันธ์	๗๔ ม.๑	
๑๗.	ด.ช. ธนเทพ อ่อนดี	๑๒๕ ม.๑	
๑๘.	ด.ช. ธนภัทร สุโพธิ์	๑๒๙ ม.๑	
๑๙.	ด.ช. วิเชษฐ์คม จันสุพรม	๓ ม.๑	
๒๐.	ด.ญ. วิชยาพร วรรรโคตร	๔ ม.๒	
๒๑.	ด.ช. ภาณุวิทย์ แก้วเผือก	๒๘ ม.๒	
๒๒.	ด.ช. วรณรัชช จุลบุตร	๔๑ ม.๒	
๒๓.	ด.ญ. ปณัฐดา ภัคดี	๑๖ ม.๒	
๒๔.	ด.ญ. นาฏนภา คันทิทอง	๑๓ ม.๒	
๒๕.	ด.ช. วัชรพล ภาระวงค์	๒๘ ม.๒	
๒๖.	ด.ญ. วชิรญาณ์ ภาระวงค์	๒๘ ม.๒	
๒๗.	ด.ช. ธนเดช พิระภาค	๒๘ ม.๒	
๒๘.	ด.ญ. มาลีษา มนต์สิงห์	๓๕ ม.๒	
๒๙.	ด.ช. ศราวุธ ใจคุ้มเก่า	๒๓ ม.๒	
๓๐.	ด.ช. ชยานันต์ อ้อยเจริญ	๒๔ ม.๒	
๓๑.	ด.ญ. ศุภิสรา รูปงาม	๔๖ ม.๒	

ลำดับที่	ชื่อ - สกุล		บ้านเลขที่	หมายเหตุ
๓๒.	ด.ญ.	ปณัฐดา ภัคดี	๑๖ ม.๒	
๓๓.	ด.ญ.	ดารินทร์ บุญเลิศ	๑๖๖ ม.๓	
๓๔.	ด.ช.	เจษฎากร พุทธิเสน	๑๑๙ ม.๓	
๓๕.	ด.ช.	จิตติพัฒน์ อุดมแก้ว	๑๙ ม.๓	
๓๖.	ด.ญ.	กมลวรรณ เจริญชัย	๕๒ ม.๓	
๓๗.	ด.ญ.	ณัฐธิดา ธรรมรักษ์	๑๔๔ ม.๓	
๓๘.	ด.ญ.	อริศรา ขวัญทอง	๕๐ ม.๓	
๓๙.	ด.ช.	ธรรมรัตน์ พีระภาค	๑๕๐ ม.๓	
๔๐.	ด.ญ.	สุธินันท์ สามัญ	๒๘ ม.๓	
๔๑.	ด.ญ.	ณัฐธิดา ธรรมรักษ์	๑๔๔ ม.๓	
๔๒.	ด.ช.	เอกวารินทร์ ภูช่างทอง	๑๔๗ ม.๓	
๔๓.	ด.ช.	ชนกฤต โรมพันธ์	๑๐๘ ม.๓	
๔๔.	ด.ช.	วรัญญา เปศรี	๑๐๐ ม.๓	
๔๕.	ด.ช.	ธีรพัฒน์ ขวัญทอง	๑๔๖ ม.๓	
๔๖.	ด.ช.	สุระเชษฐ์ ตุ่มจิบ	๑๓๒ ม.๓	
๔๗.	ด.ญ.	จิตรรัตน์ รอดเข็ม	๕๐ ม.๓	
๔๘.	ด.ช.	เกื้อกุล วงศ์สุข	๘๕ ม.๓	
๔๙.	ด.ช.	ณัฐภัทร ทวีไชย	๘๗ ม.๓	
๕๐.	ด.ญ.	กวินธิดา กุมพล	๑๖ ม.๔	
๕๑.	ด.ญ.	วิราพร จาริรัตน์	๓๖ ม.๔	
๕๒.	ด.ญ.	ชุตินญา บุญสนธิ์	๓๖ ม.๔	
๕๓.	ด.ญ.	วิราวรรณ จาริรัตน์	๓๖ ม.๔	
๕๔.	ด.ญ.	ขวัญรัตน์ ภูหนองไธ้	๔๐ ม.๔	
๕๕.	ด.ญ.	ณัชชา สีหตุลวงค์	๕๓ ม.๔	
๕๖.	ด.ช.	ชนดล โสระมรรค	๓๘ ม.๔	
๕๗.	ด.ญ.	พิชญดา สีถาวร	๘ ม.๔	
๕๘.	ด.ช.	อรมเทพ รอดรัตน์	๓๖ ม.๔	
๕๙.	ด.ญ.	จรรยาณชนัน นาราช	๔๘ ม.๔	
๖๐.	ด.ช.	ปณณธร โสระมรรค	๓๘ ม.๔	
๖๑.	ด.ญ.	ไอรดา บุเหล่า	๕๒ ม.๕	
๖๒.	ด.ช.	รัฐศาสตร์ บุญศรี	๕๓ ม.๕	
๖๓.	ด.ญ.	ชมพูนุช สายรวมญาติ	๖ ม.๕	
๖๔.	ด.ช.	จิรายุ โตครเพชร	๔๔ ม.๕	
๖๕.	ด.ช.	ฉันทธรณ์ วงษ์กันยา	๕๙ ม.๕	

ลำดับที่	ชื่อ - สกุล	บ้านเลขที่	หมายเหตุ
๖๖.	ด.ญ. กมลนิตย์ สุตะพรม	๖๗ ม.๕	
๖๗.	ด.ญ. กมลทรัพย์ พิลาจันทร์	๖๕ ม.๕	
๖๘.	ด.ช. เกรียงไกร ทองหล่อ	๖๑ ม.๕	
๖๙.	ด.ช. จักรเพชร สายรวมญาติ	๖ ม.๕	
๗๐.	ด.ช. แทนคุณ กุลสิทธิชัย	๗๒ ม.๕	
๗๑.	ด.ญ. ขวัญสุดา บุญรักษ์	๑๖ ม.๕	
๗๒.	ด.ช. ปรีดา ภาพันธ์	๔๐ ม.๖	
๗๓.	ด.ญ. ปัญญา ภาพันธ์	๔๐ ม.๖	
๗๔.	ด.ช. ภูมิศิวะ แสงเพชร	๑๐๑ ม.๖	
๗๕.	ด.ช. แดนไท ทองมาก	๒๐ ม.๖	
๗๖.	ด.ช. วรพล สิงห์สาวแห	๓๐ ม.๖	
๗๗.	ด.ญ. ปาลีตา บุญสงค์	๑๗ ม.๖	
๗๘.	ด.ช. สุเมธี สายสุด	๓๒ ม.๖	
๗๙.	ด.ช. ศิวกร ดอนอาจทัน	๑๙ ม.๖	
๘๐.	ด.ญ. รมย์ธีรา กัมจันทร์	๑๓ ม.๖	
๘๑.	ด.ช. กิตติธัช สำราญจิตต์	๑๐๑ ม.๖	
๘๒.	ด.ช. พีรพัฒน์ แก้วลี	๗๙ ม.๖	
๘๓.	ด.ช. พีระศักดิ์ เกษร	๑/๑ ม.๖	
๘๔.	ด.ญ. ชนิตา สุวรรณโค	๓๐ ม.๖	
๘๕.	ด.ญ. นภัสภรณ์ ดอนอาจทัน	๑๙ ม.๖	
๘๖.	ด.ญ. นันทิญา สังฆะมณี	๓๓ ม.๖	
๘๗.	ด.ช. สงกานต์ แสงเพชร	๑๐๑ ม.๖	
๘๘.	ด.ญ. กัญญา หนุนกระโทก	๙๙ ม.๖	
๘๙.	ด.ญ. ธาราทิพย์ แก้วทอง	๑๔ ม.๖	
๙๐.	ด.ญ. ชนิกานต์ ยินดี	๖๐ ม.๖	
๙๑.	ด.ญ. จุฑามณี นธินาม	๓๘ ม.๖	
๙๒.	ด.ญ. กนกพร สัมครไทย	๗๑ ม.๖	
๙๓.	ด.ช. จิราพัฒน์ พงษ์เกษม	๔๖ ม.๖	
๙๔.	ด.ช. จักรพันธ์ พงษ์เกษม	๙ ม.๖	
๙๕.	ด.ญ. กมลชนก ทาเอี่ยม	๘๑ ม.๖	
๙๖.	ด.ญ. พีรดา เกษร	๑/๑ ม.๖	
๙๗.	ด.ช. ธนาศักดิ์ นาโควงศ์	๓๘ ม.๖	
๙๘.	ด.ญ. สุดารัตน์ สามัญ	๔๘ ม.๖	
๙๙.	ด.ช. วรพรต พันธลา	๓๗ ม.๖	
๑๐๐.	ด.ญ. กนกพร แก้วศิริ	๑๓ ม.๖	

ลำดับที่	ชื่อ - สกุล	บ้านเลขที่	หมายเหตุ
๑๐๑.	ด.ญ. พรชนก พลแสน	๔๙ ม.๖	
๑๐๒.	ด.ญ. สุจิตรา สุวรรณโค	๓๐ ม.๖	
๑๐๓.	ด.ช. ศุภลวัฒน์ โสรมรรค	๘๓ ม.๖	
๑๐๔.	ด.ญ. กัญญาพัชร บัวสา	๔๖ ม.๖	
๑๐๕.	ด.ญ. ชนภา นะแก้ว	๖๕ ม.๖	
๑๐๖.	ด.ช. ธนวัฒน์ ณะเถิงผล	๑๓๔ ม.๖	
๑๐๗.	ด.ญ. กัญญาณัฐ เนียมศรี	๙๕ ม.๖	
๑๐๘.	ด.ญ. กมลพัชร ทาเอี่ยม	๘๑ ม.๖	
๑๐๙.	ด.ช. กฤตชัย บุญโสม	๘๓ ม.๖	
๑๑๐.	ด.ญ. ลัดดาวรรณ พุทธมาตย์	๒๓ ม.๖	
๑๑๑.	ด.ญ. นันทิยาพร สุกดี	๑๓๔ ม.๖	
๑๑๒.	ด.ช. ญัฐฉัตร ไชยสุระ	๖๙ ม.๖	
๑๑๓.	ด.ช. ชัยภัทร บุญแน่น	๒๔ ม.๖	
๑๑๔.	ด.ญ. กัญญาณัฐ แสนวิชา	๑๐๗ ม.๖	
๑๑๕.	ด.ช. ธนกฤต สิ้นไศรก	๒๓ ม.๖	
๑๑๖.	ด.ญ. รุยาธิกา อุทะจันทร์	๒๖ ม.๗	
๑๑๗.	ด.ช. ภาณุวัฒน์ สานแพ้ง	๒๓ ม.๗	
๑๑๘.	ด.ญ. สรินดา กระมล	๕๓ ม.๗	
๑๑๙.	ด.ญ. ชาลิสา สวามีไชย	๖๑ ม.๗	
๑๒๐.	ด.ช. อธิวัฒน์ ฝ้ายสงฆ์	๔๘ ม.๗	
๑๒๑.	ด.ช. วายุ คำพันธ์	๑๑ ม.๗	
๑๒๒.	ด.ช. อติเรก คูเมือง	๖๒ ม.๗	
๑๒๓.	ด.ญ. กวินดา เอ็มรัตน์	๕๔ ม.๗	
๑๒๔.	ด.ญ. มณีรัตน์ แสนสีมน	๙ ม.๗	
๑๒๕.	ด.ญ. ศิริญากร หงษ์ศิริ	๔๗ ม.๗	
๑๒๖.	ด.ญ. กมลชนก ประสมสิน	๕๐ ม.๗	
๑๒๗.	ด.ช. ปุณมนัส นาหอม	๒๔ ม.๗	
๑๒๘.	ด.ญ. วชิราภรณ์ สายโสม	๑ ม.๗	
๑๒๙.	ด.ช. ธนโชติ สายโรจน์	๑๔ ม.๗	
๑๓๐.	ด.ญ. ปริญญา สุนา	๕๓ ม.๗	
๑๓๑.	ด.ญ. นิชา เสนาสังข์	๑๕ ม.๗	
๑๓๒.	ด.ญ. นภัสสรารัตน์ ประสมสิน	๘๘ ม.๗	
๑๓๓.	ด.ช. เฉลิมชาติ บุญรักษ์	๘๒ ม.๗	
๑๓๔.	ด.ญ. ธาราทิพย์ เจริญกิจ	๙๒ ม.๗	
๑๓๕.	ด.ช. ภาสกร สิทธิโท	๕๑ ม.๗	
๑๓๖.	ด.ญ. น้ำทิพย์ หงษ์ศาลา	๔๙ ม.๗	

ลำดับที่	ชื่อ - สกุล	บ้านเลขที่	หมายเหตุ
๑๓๗.	ด.ช. พานูวัฒน์ จริยมา	๗๒ ม.๗	
๑๓๘.	ด.ช. ฌภัทร สิทธิโท	๕๑ ม.๗	
๑๓๙.	ด.ญ. ชุตติกาญจน์ จำปาเทศ	๘๓ ม.๗	
๑๔๐.	ด.ญ. ชญานิศ สาริมา	๑๘ ม.๗	
๑๔๑.	ด.ญ. อนุธิดา แสงจันทร์	๑๖ ม.๗	
๑๔๒.	ด.ช. ชัยชนะ สงคราม	๓๐ ม.๗	
๑๔๓.	ด.ช. กฤตภัค สารมะโน	๒๔ ม.๗	
๑๔๔.	ด.ญ. ประกายดาว ไทยใหม่	๕๐ ม.๗	
๑๔๕.	ด.ช. กิตติพงศ์ คิมหันตา	๕ ม.๗	
๑๔๖.	ด.ช. ปัญญา สวามีไชย	๖๑ ม.๗	
๑๔๗.	ด.ญ. นันทิชา สุขีภาค	๙๒ ม.๗	
๑๔๘.	ด.ช. ยุทธนาวิ อุทะจันทร์	๒๖ ม.๗	
๑๔๙.	ด.ญ. บุญญรัตน์ พรหมโสภา	๗๘ ม.๗	
๑๕๐.	ด.ญ. ชนิสรา กิจโสภา	๗๕ ม.๗	
๑๕๑.	ด.ญ. ณ์ภูษัญญา ชัยชาญ	๕๙ ม.๗	
๑๕๒.	ด.ช. วันชนะ สงคราม	๓๐ ม.๗	
๑๕๓.	ด.ช. อภิรักษ์ สายคำจา	๔๑ ม.๗	
๑๕๔.	ด.ญ. สุธิมา ประสมคำ	๑๑ ม.๗	
๑๕๕.	ด.ช. ชุตติเทพ ไทยใหม่	๕๕ ม.๗	
๑๕๖.	ด.ญ. อภิชญา ดาววงศรี	๙๘ ม.๗	
๑๕๗.	ด.ญ. สุพิชชา บุญเล่ห์	๑๐๐ ม.๗	
๑๕๘.	ด.ญ. จีรนันท์ เล็กวงศ์	๔๕ ม.๗	
๑๕๙.	ด.ญ. นันทน์ภัส आयยืน	๖๗ ม.๗	
๑๖๐.	ด.ญ. ศิริโสภา ไทยใหม่	๔๗ ม.๗	
๑๖๑.	ด.ญ. จิรัญญา พวงศรี	๑๑ ม.๗	
๑๖๒.	ด.ช. ฌธิปบดี สุโพธิ์	๑๕ ม.๗	
๑๖๓.	ด.ช. ฌนภัทร กรรมจันทร์	๔๔ ม.๗	
๑๖๔.	ด.ญ. ฌนภรณ์ สงคราม	๓๐ ม.๗	
๑๖๕.	ด.ญ. กวิสรา นาท่อม	๗๐ ม.๗	
๑๖๖.	ด.ช. ฌลองชัย บุญรักษ์	๘๒ ม.๗	
๑๖๗.	ด.ญ. ชุตติมา จริยมา	๗๒ ม.๗	
๑๖๘.	ด.ช. อติศักดิ์ สายคำจา	๔๑ ม.๗	
๑๖๙.	ด.ช. สิรัชย์ วงษ์คำชัย	๑๒ ม.๗	
๑๗๐.	ด.ช. สุนทร สุโพธิ์	๒๐ ม.๗	
๑๗๑.	ด.ช. ศักดิ์ธิช นุชกลาง	๕๐ ม.๗	
๑๗๒.	ด.ญ. วนิดา ไชยสิงห์	๕๐ ม.๗	
๑๗๓.	ด.ญ. ยิ่งรัก บุญรักษ์	๑๕๐ ม.๘	

ลำดับที่	ชื่อ - สกุล	บ้านเลขที่	หมายเหตุ
๑๗๔.	ด.ญ. รัก บุญรักษ์	๑๕๐ ม.๘	
๑๗๕.	ด.ช. ภากร ชาโธสง	๑๓๕ ม.๘	
๑๗๖.	ด.ญ. ภัฏฐณิชา เทียงธรรม	๙๖ ม.๘	
๑๗๗.	ด.ช. บุญมา วันโต้วิต	๖๑ ม.๘	
๑๗๘.	ด.ช. ปิยวัฒน์ ใจดี	๑๕๖ ม.๘	
๑๗๙.	ด.ช. ทรงพล อุทก	๖๑ ม.๘	
๑๘๐.	ด.ญ. ศิริรดา สิ่งคำ	๑๐๐ ม.๘	
๑๘๑.	ด.ช. ชาญวิช จำนงค์การ	๑๒ ม.๘	
๑๘๒.	ด.ญ. สุศารัตน์ ใจดี	๑๕๖ ม.๘	
๑๘๓.	ด.ญ. จิตาภา ตาริเทพ	๑๕๕ ม.๘	
๑๘๔.	ด.ญ. จุฑามณี ศรีสง่า	๘ ม.๘	
๑๘๕.	ด.ช. ชัยภัทร พิมมาศ	๘๗ ม.๘	
๑๘๖.	ด.ช. เมธัส บุชบา	๑๕๑ ม.๘	
๑๘๗.	ด.ช. รณภีร์ รักพลวงษ์	๑๗๖ ม.๘	
๑๘๘.	ด.ญ. อณิษา อัครจันทร์	๑๒๐ ม.๘	
๑๘๙.	ด.ญ. สุปัตตรา ปวงสุข	๘๖ ม.๘	
๑๙๐.	ด.ช. พุฒิพงศ์ ลาดลี	๑๔๘ ม.๘	
๑๙๑.	ด.ญ. กัลยาทิพย์ บุญสนธิ์	๑๑๔ ม.๘	
๑๙๒.	ด.ช. วุฒิภัทร อุปพงษ์	๑๕๐ ม.๘	
๑๙๓.	ด.ช. วรินทร์ วงษ์จีน	๒๔ ม.๙	
๑๙๔.	ด.ช. นราวิชญ์ คำผาง	๑๒ ม.๙	
๑๙๕.	ด.ญ. วิชญาดา กอหมั่นศิลป์	๙๕ ม.๙	
๑๙๖.	ด.ช. ศุภชัย มณีศรี	๑๒๒ ม.๙	
๑๙๗.	ด.ช. กานต์ณภัทร อารณศรี	๒๑ ม.๙	
๑๙๘.	ด.ญ. อัจฉราภรณ์ พิระภาค	๑๑๔ ม.๙	
๑๙๙.	ด.ช. รังสิมันต์ เกษสภะ	๖๑ ม.๙	
๒๐๐.	ด.ญ. อรุมา หงษาพล	๗๔ ม.๙	
๒๐๑.	ด.ช. กันตินันท์ ศรีสมุทร	๕๕ ม.๙	
๒๐๒.	ด.ช. เฉลิมชาติ ชันอาสา	๓๐ ม.๙	
๒๐๓.	ด.ญ. รุ่งธีรารัตน์ ไชยสุวรรณ	๖๑ ม.๙	
๒๐๔.	ด.ญ. เนตรภา พลแสน	๘ ม.๙	
๒๐๕.	ด.ช. รัฐประศาสน อินสิงห์	๘๑ ม.๙	
๒๐๖.	ด.ญ. จิราพัชร กอหมั่นศิลป์	๙๕ ม.๙	
๒๐๗.	ด.ญ. พิจิตตรา สมรักษ์	๔๕ ม.๙	
๒๐๘.	ด.ช. ศิริวัฒน์ แสนโคตร	๑๐๓ ม.๙	
๒๐๙.	ด.ญ. อนัญญา คำหงษา	๑๓ ม.๙	
๒๑๐.	ด.ช. สุรบดินทร์ ทับศรีรัก	๙๑ ม.๙	

ลำดับที่	ชื่อ - สกุล	บ้านเลขที่	หมายเหตุ
๒๑๑.	ด.ช. วีวรรธน์ นิลสี	๒๙ ม.๙	
๒๑๒.	ด.ญ. ขวัญมุก ทองโนนไทย	๑๕ ม.๙	
๒๑๓.	ด.ช. ภูริวัฒน์ แสงภักดิ์	๖๖ ม.๙	
๒๑๔.	ด.ญ. นันธิชา ประเสริฐการ	๔๒ ม.๙	
๒๑๕.	ด.ช. ศักดา ทองด้วง	๕๒ ม.๙	
๒๑๖.	ด.ญ. ขวัญณภัทร นิลสี	๒๙ ม.๙	
๒๑๗.	ด.ช. ศักรินทร์ ผอมเอียด	๑๒๒ ม.๙	
๒๑๘.	ด.ช. พรศักดิ์ อินทรใจดี	๓๙ ม.๙	
๒๑๙.	ด.ช. ชยุตม์ สุระเพิ่ม	๕๗ ม.๙	
๒๒๐.	ด.ช. วัชรพล ทำเลดี	๙๖ ม.๙	
๒๒๑.	ด.ช. ศักกรนันท์ ผอมเอียด	๑๒๒ ม.๙	
๒๒๒.	ด.ญ. กมลกานต์ ต๊ะลี	๑๐ ม.๙	
๒๒๓.	ด.ช. วชิรวิทย์ วงษ์คำชัย	๑๘ ม.๙	
๒๒๔.	ด.ญ. เมธาวิดี ดีคำไฮ	๗๓ ม.๙	
๒๒๕.	ด.ญ. อัยรดา พิมพ์งาม	๓ ม.๙	
๒๒๖.	ด.ช. อชิรา สมรักษ์	๔๕ ม.๙	
๒๒๗.	ด.ญ. วันสนันท์ แสนโคตร	๕๐ ม.๙	
๒๒๘.	ด.ญ. วชิราภรณ์ สุราโพธิ์	๒๙ ม.๑๐	
๒๒๙.	ด.ญ. วนิดา ทับทิมจันทร์	๗๐ ม.๑๐	
๒๓๐.	ด.ญ. สุธาร์ตน์ บุญตะโน	๑๕๗ ม.๑๐	
๒๓๑.	ด.ญ. กขพร พึ่งเพ็ง	๑๔๑ ม.๑๐	
๒๓๒.	ด.ช. ประมัตต์ วงอนุ	๑๕ ม.๑๐	
๒๓๓.	ด.ช. พิพัฒน์ ราศรี	๑๕๔ ม.๑๐	
๒๓๔.	ด.ช. รุ่งกฤต ปู่พะบุญ	๗๔ ม.๑๐	
๒๓๕.	ด.ช. ชันท์หยก จันดี	๓๒ ม.๑๐	
๒๓๖.	ด.ญ. พิรญา ทุมศรีมา	๕ ม.๑๐	
๒๓๗.	ด.ช. ภาคิน สุราโพธิ์	๗๘ ม.๑๐	

คนชรา

ลำดับที่	ชื่อ - สกุล	หมู่ที่	หมายเหตุ
๑.	นายวรเทพ แจ่มจันทร์	หมู่ที่ ๑	ผู้สูงอายุ
๒.	นางเยาวลิต มะโนชัย	หมู่ที่ ๑	ผู้สูงอายุ
๓.	นางเสงี่ยม อุดมแก้ว	หมู่ที่ ๑	ผู้สูงอายุ
๔.	นายสิน ประसार	หมู่ที่ ๑	ผู้สูงอายุ
๕.	นางสุดใจ สืบราช	หมู่ที่ ๑	ผู้สูงอายุ
๖.	นายมัดสา โสธิธรรม	หมู่ที่ ๑	ผู้สูงอายุ
๗.	นางสุภาพ ศิริเมฆ	หมู่ที่ ๑	ผู้สูงอายุ
๘.	นางไล ศรีแก้ว	หมู่ที่ ๑	ผู้สูงอายุ
๙.	นายบุญเลิศ บัวภา	หมู่ที่ ๑	ผู้สูงอายุ
๑๐.	นางเสาวณีย์ พรหมนอก	หมู่ที่ ๑	ผู้สูงอายุ
๑๑.	นางจำปี ชากักดี	หมู่ที่ ๑	ผู้สูงอายุ
๑๒.	นายบุญรัตน์ ไชยว่อง	หมู่ที่ ๑	ผู้สูงอายุ
๑๓.	น.ส.เหลี่ยม อุ่นเรือน	หมู่ที่ ๑	ผู้สูงอายุ
๑๔.	นายทองพูล สงวนญาติ	หมู่ที่ ๑	ผู้สูงอายุ
๑๕.	นางอนงค์ กลิ่นจันทร์	หมู่ที่ ๑	ผู้สูงอายุ
๑๖.	นางสะอาด วิรุณพันธ์	หมู่ที่ ๑	ผู้สูงอายุ
๑๗.	นางสมจิตร บุญสนธิ์	หมู่ที่ ๑	ผู้สูงอายุ
๑๘.	นายทองใบ ศิริเมฆ	หมู่ที่ ๑	ผู้สูงอายุ
๑๙.	นายไสว พลพงษ์	หมู่ที่ ๑	ผู้สูงอายุ
๒๐.	นายจวน ขุนปาน	หมู่ที่ ๑	ผู้สูงอายุ
๒๑.	นางเปลี่ยน เพียงตา	หมู่ที่ ๑	ผู้สูงอายุ
๒๒.	นางบุญเรือง อัครบุตร	หมู่ที่ ๑	ผู้สูงอายุ
๒๓.	นางอ่อนศรี แก้วเคลือบ	หมู่ที่ ๑	ผู้สูงอายุ
๒๔.	นายบุญเรือง ประสมสิน	หมู่ที่ ๑	ผู้สูงอายุ
๒๕.	นางใบ คำสี	หมู่ที่ ๑	ผู้สูงอายุ
๒๖.	นางพริ้ง ราชสิงห์	หมู่ที่ ๑	ผู้สูงอายุ
๒๗.	นางทอง การุณ	หมู่ที่ ๑	ผู้สูงอายุ
๒๘.	นายศิริ ธรรมมนตรี	หมู่ที่ ๑	ผู้สูงอายุ
๒๙.	นางสา วิชาพล	หมู่ที่ ๑	ผู้สูงอายุ
๓๐.	นายเพ็ง ชากักดี	หมู่ที่ ๑	ผู้สูงอายุ
๓๑.	นางไคร์ สิริเมฆ	หมู่ที่ ๑	ผู้สูงอายุ
๓๒.	น.ส.อุบล จิตรการ	หมู่ที่ ๑	ผู้สูงอายุ
๓๓.	นางเดือน ประสมสิน	หมู่ที่ ๑	ผู้สูงอายุ
๓๔.	นางสังวาล ใจเพียร	หมู่ที่ ๑	ผู้สูงอายุ
๓๕.	นายสรวิทย์ ศรีแก้ว	หมู่ที่ ๑	ผู้สูงอายุ
๓๖.	น.ส.เด็ก บุญสนธิ์	หมู่ที่ ๑	ผู้สูงอายุ
๓๗.	นายรัสมิ์ การุณ	หมู่ที่ ๑	ผู้สูงอายุ

ลำดับที่	ชื่อ - สกุล	หมู่ที่	หมายเหตุ
๓๘.	นายอรุณ สุโพธิ์	หมู่ที่ ๑	ผู้สูงอายุ
๓๙.	นายพรมมา คำสี	หมู่ที่ ๑	ผู้สูงอายุ
๔๐.	นางจอม ไชยโคตร	หมู่ที่ ๑	ผู้สูงอายุ
๔๑.	นายถวิล ภาพันธ์	หมู่ที่ ๑	ผู้สูงอายุ
๔๒.	นางบุญชู นามนิวงศ์	หมู่ที่ ๑	ผู้สูงอายุ
๔๓.	นางวัง อ่อนอ้วน	หมู่ที่ ๑	ผู้สูงอายุ
๔๔.	นายเนียม อุดมแก้ว	หมู่ที่ ๑	ผู้สูงอายุ
๔๕.	นางทองมา อุดมแก้ว	หมู่ที่ ๑	ผู้สูงอายุ
๔๖.	นางมณี สอนคำ	หมู่ที่ ๑	ผู้สูงอายุ
๔๗.	นางบุญส่ง โพธิตาก	หมู่ที่ ๑	ผู้สูงอายุ
๔๘.	นายสมบูรณ์ อัครบุตร	หมู่ที่ ๑	ผู้สูงอายุ
๔๙.	นายใบ บุญสนธิ์	หมู่ที่ ๑	ผู้สูงอายุ
๕๐.	นายบุญยืน โพธิตาก	หมู่ที่ ๑	ผู้สูงอายุ
๕๑.	นางจอม สิงห์คำ	หมู่ที่ ๑	ผู้สูงอายุ
๕๒.	นายบุญมี ไชยโคตร	หมู่ที่ ๑	ผู้สูงอายุ
๕๓.	นางผัน แจ่มจันทร์	หมู่ที่ ๑	ผู้สูงอายุ
๕๔.	นางต๋มทอง วิชาพูล	หมู่ที่ ๑	ผู้สูงอายุ
๕๕.	นายสวัสดิ์ ก้อนคำ	หมู่ที่ ๑	ผู้สูงอายุ
๕๖.	นายกัณฑ์ ศิริเมฆ	หมู่ที่ ๑	ผู้สูงอายุ
๕๗.	นางสายบัว ราชสิงห์	หมู่ที่ ๑	ผู้สูงอายุ
๕๘.	นายสมาน ใจเพียร	หมู่ที่ ๑	ผู้สูงอายุ
๕๙.	น.ส.วัน เทียมทัด	หมู่ที่ ๑	ผู้สูงอายุ
๖๐.	นายคำดี ราชสิงห์	หมู่ที่ ๑	ผู้สูงอายุ
๖๑.	นายธนุ ทำละเอียด	หมู่ที่ ๑	ผู้สูงอายุ
๖๒.	นางมี พาพันธ์	หมู่ที่ ๑	ผู้สูงอายุ
๖๓.	นางบุญสี สีตะโกเพชร	หมู่ที่ ๑	ผู้สูงอายุ
๖๔.	นางทอง สอนคำ	หมู่ที่ ๑	ผู้สูงอายุ
๖๕.	นางแหวน ก้อนคำ	หมู่ที่ ๑	ผู้สูงอายุ
๖๖.	นายเที่ยง พงษ์เกษม	หมู่ที่ ๑	ผู้สูงอายุ
๖๗.	นางโสม โมรา	หมู่ที่ ๑	ผู้สูงอายุ
๖๘.	นายคำแปลง จันทวิเศษ	หมู่ที่ ๑	ผู้สูงอายุ
๖๙.	นายสิงห์ อัครบุตร	หมู่ที่ ๑	ผู้สูงอายุ
๗๐.	นายแก้ว จำปาเทศ	หมู่ที่ ๑	ผู้สูงอายุ
๗๑.	นางเสถียร อุ่นเรือน	หมู่ที่ ๑	ผู้สูงอายุ
๗๒.	นางอำพันธ์ เสียงเสนาะ	หมู่ที่ ๑	ผู้สูงอายุ
๗๓.	นางปิ้ง กุมภวา	หมู่ที่ ๑	ผู้สูงอายุ
๗๔.	นางสุวรรณ ภาพันธ์	หมู่ที่ ๑	ผู้สูงอายุ
๗๕.	นายผัน ป้องเมือง	หมู่ที่ ๑	ผู้สูงอายุ

ลำดับที่	ชื่อ - สกุล	บ้านเลขที่	หมายเหตุ
๗๖.	นายสมปอง ผันผาย	หมู่ที่ ๑	ผู้สูงอายุ
๗๗.	นางจันทา คำผาง	หมู่ที่ ๑	ผู้สูงอายุ
๗๘.	นางมลิ สุโพธิ์	หมู่ที่ ๑	ผู้สูงอายุ
๗๙.	นางสาวท บัวภา	หมู่ที่ ๑	ผู้สูงอายุ
๘๐.	น.ส.อาภรณ์ สวงวนญาติ	หมู่ที่ ๑	ผู้สูงอายุ
๘๑.	นางจอมสี สุขไธยา	หมู่ที่ ๑	ผู้สูงอายุ
๘๒.	นายสุวัช มะโนชัย	หมู่ที่ ๑	ผู้สูงอายุ
๘๓.	นายล้วน ประसार	หมู่ที่ ๑	ผู้สูงอายุ
๘๔.	นายประเสริฐ สุโพธิ์	หมู่ที่ ๑	ผู้สูงอายุ
๘๕.	นางอุไรวรรณ ผันผาย	หมู่ที่ ๑	ผู้สูงอายุ
๘๖.	นายวิชาญ เสี่ยงเสนาะ	หมู่ที่ ๑	ผู้สูงอายุ
๘๗.	นายทองสุข ไชยโคตร	หมู่ที่ ๑	ผู้สูงอายุ
๘๘.	นางสมร สุระเพิ่ม	หมู่ที่ ๑	ผู้สูงอายุ
๘๙.	นายอำพล สุระเพิ่ม	หมู่ที่ ๑	ผู้สูงอายุ
๙๐.	นายสุวรรณ คำผาง	หมู่ที่ ๑	ผู้สูงอายุ
๙๑.	นางบัวไข ชื่อตรง	หมู่ที่ ๑	ผู้สูงอายุ
๙๒.	นางบุญส่ง อุบาลี	หมู่ที่ ๑	ผู้สูงอายุ
๙๓.	นางทองสุข สายทอง	หมู่ที่ ๑	ผู้สูงอายุ
๙๔.	นายมงคล จันสุพรม	หมู่ที่ ๑	ผู้สูงอายุ
๙๕.	นางทองพูล จันสุพรม	หมู่ที่ ๑	ผู้สูงอายุ
๙๖.	นางสาธร์ บัวภา	หมู่ที่ ๑	ผู้สูงอายุ
๙๗.	นางสุนทร ไชยว่อง	หมู่ที่ ๑	ผู้สูงอายุ
๙๘.	นางลัดดา สวงวนญาติ	หมู่ที่ ๑	ผู้สูงอายุ
๙๙.	นายประสิทธิ์ บัวภา	หมู่ที่ ๑	ผู้สูงอายุ
๑๐๐.	นายอุทัย อุดมแก้ว	หมู่ที่ ๑	ผู้สูงอายุ
๑๐๑.	นายทองสี สิงห์คำ	หมู่ที่ ๑	ผู้สูงอายุ
๑๐๒.	นายอุดมศักดิ์ สุโพธิ์	หมู่ที่ ๒	ผู้สูงอายุ
๑๐๓.	นางสมัย ขำหรรุ่น	หมู่ที่ ๒	ผู้สูงอายุ
๑๐๔.	นางคำล้อม คุณาพันธ์	หมู่ที่ ๒	ผู้สูงอายุ
๑๐๕.	นางบุญมี งามแสง	หมู่ที่ ๒	ผู้สูงอายุ
๑๐๖.	นายพุทธา พาพันธ์	หมู่ที่ ๒	ผู้สูงอายุ
๑๐๗.	นายบุญเลิศ งามแสง	หมู่ที่ ๒	ผู้สูงอายุ
๑๐๘.	นางสำราญ ก้อนคำ	หมู่ที่ ๒	ผู้สูงอายุ
๑๐๙.	นางสี พงษ์เกษม	หมู่ที่ ๒	ผู้สูงอายุ
๑๑๐.	นายจันทร์ บุญจันทร์	หมู่ที่ ๒	ผู้สูงอายุ
๑๑๑.	นายสมหมาย แสงคำ	หมู่ที่ ๒	ผู้สูงอายุ
๑๑๒.	นายนิยม คุณาพันธ์	หมู่ที่ ๒	ผู้สูงอายุ

ลำดับที่	ชื่อ - สกุล	บ้านเลขที่	หมายเหตุ
๑๑๓.	พระวิจิต ชุมภู	หมู่ที่ ๒	ผู้สูงอายุ
๑๑๔.	นายสุพล คุณาพันธ์	หมู่ที่ ๒	ผู้สูงอายุ
๑๑๕.	นางสุบรรจง บึงไกร	หมู่ที่ ๒	ผู้สูงอายุ
๑๑๖.	นางทองสา คุณาพันธ์	หมู่ที่ ๒	ผู้สูงอายุ
๑๑๗.	นายอุทัย ชนะมี	หมู่ที่ ๒	ผู้สูงอายุ
๑๑๘.	นางสุวรรณ ชนะมี	หมู่ที่ ๒	ผู้สูงอายุ
๑๑๙.	นางวิสัย พาพันธ์	หมู่ที่ ๒	ผู้สูงอายุ
๑๒๐.	น.ส.ทองคำ งามแสง	หมู่ที่ ๒	ผู้สูงอายุ
๑๒๑.	นางนา พงษ์เกษม	หมู่ที่ ๒	ผู้สูงอายุ
๑๒๒.	นางบุญทัน ปุสิต	หมู่ที่ ๒	ผู้สูงอายุ
๑๒๓.	นางทองแดง บุญจันทร์	หมู่ที่ ๒	ผู้สูงอายุ
๑๒๔.	นางหนูทับ ประสมศิลป์	หมู่ที่ ๒	ผู้สูงอายุ
๑๒๕.	นายบุญช่วย ประสมศิลป์	หมู่ที่ ๒	ผู้สูงอายุ
๑๒๖.	นางจำปา คุณาพันธ์	หมู่ที่ ๒	ผู้สูงอายุ
๑๒๗.	นางสำอ่าง พิระภาค	หมู่ที่ ๒	ผู้สูงอายุ
๑๒๘.	นางพวย พาพันธ์	หมู่ที่ ๒	ผู้สูงอายุ
๑๒๙.	นายสอาด แสงสุด	หมู่ที่ ๒	ผู้สูงอายุ
๑๓๐.	นายวันคำ ไชยโคตร	หมู่ที่ ๒	ผู้สูงอายุ
๑๓๑.	นายวิชัย ปุริต	หมู่ที่ ๒	ผู้สูงอายุ
๑๓๒.	นางคำผาง บุญจันทร์	หมู่ที่ ๒	ผู้สูงอายุ
๑๓๓.	นางบุญล้อม ปุริต	หมู่ที่ ๒	ผู้สูงอายุ
๑๓๔.	นายสุวรรณ บุญจันทร์	หมู่ที่ ๒	ผู้สูงอายุ
๑๓๕.	นางหนูการญจน์ บุญรักษ์	หมู่ที่ ๒	ผู้สูงอายุ
๑๓๖.	นายอวรรณ ทองด้วง	หมู่ที่ ๓	ผู้สูงอายุ
๑๓๗.	นายกิ่ง คำซัง	หมู่ที่ ๓	ผู้สูงอายุ
๑๓๘.	นางบัวสอน สุทธิธรรม	หมู่ที่ ๓	ผู้สูงอายุ
๑๓๙.	นายวิรัตน์ ไสรมรรค	หมู่ที่ ๓	ผู้สูงอายุ
๑๔๐.	นายอ้วน คุณภักดี	หมู่ที่ ๓	ผู้สูงอายุ
๑๔๑.	นางเดือน วงษ์กัลยา	หมู่ที่ ๓	ผู้สูงอายุ
๑๔๒.	นางสุพรรณ แสนมาตย์	หมู่ที่ ๓	ผู้สูงอายุ
๑๔๓.	นางบุญเพ็ง ทินภู	หมู่ที่ ๓	ผู้สูงอายุ
๑๔๔.	นายอินทร์ สุทธิธรรม	หมู่ที่ ๓	ผู้สูงอายุ
๑๔๕.	นายบัวภา อุดมแก้ว	หมู่ที่ ๓	ผู้สูงอายุ
๑๔๖.	นางแดงอ่อน จันทองแท้	หมู่ที่ ๓	ผู้สูงอายุ
๑๔๗.	นางบุญยัง ธรรมรักษ์	หมู่ที่ ๓	ผู้สูงอายุ
๑๔๘.	น.ส.เข็มพร แสงภักดี	หมู่ที่ ๓	ผู้สูงอายุ
๑๔๙.	นางสมบุญมณี ลาตะแก้ว	หมู่ที่ ๓	ผู้สูงอายุ
๑๕๐.	น.ส.บุญช้อน ธรรมรักษ์	หมู่ที่ ๓	ผู้สูงอายุ

ลำดับที่	ชื่อ - สกุล	บ้านเลขที่	หมายเหตุ
๑๕๑.	น.ส.ทองแดง แสงภักดี	หมู่ที่ ๓	ผู้สูงอายุ
๑๕๒.	นายดาว ลาตะแก้ว	หมู่ที่ ๓	ผู้สูงอายุ
๑๕๓.	นายสวัสดิ์ จันทองแท้	หมู่ที่ ๓	ผู้สูงอายุ
๑๕๔.	นางวิไลย ยุทธยศ	หมู่ที่ ๓	ผู้สูงอายุ
๑๕๕.	นายเหลือ ทองมูล	หมู่ที่ ๓	ผู้สูงอายุ
๑๕๖.	นายโฮม วงศ์กลยา	หมู่ที่ ๓	ผู้สูงอายุ
๑๕๗.	นางสุวรรณี อุดมแก้ว	หมู่ที่ ๓	ผู้สูงอายุ
๑๕๘.	นางคำเบา วงศ์กลยา	หมู่ที่ ๓	ผู้สูงอายุ
๑๕๙.	นายทูล ทินภู	หมู่ที่ ๓	ผู้สูงอายุ
๑๖๐.	นางนวน ลาตะแก้ว	หมู่ที่ ๓	ผู้สูงอายุ
๑๖๑.	นางเสด็จสี วงษ์กันยา	หมู่ที่ ๓	ผู้สูงอายุ
๑๖๒.	นายเฮ้า โสรมรรค	หมู่ที่ ๓	ผู้สูงอายุ
๑๖๓.	นางบุญแฝง กันหาพรรค	หมู่ที่ ๓	ผู้สูงอายุ
๑๖๔.	นางบุญเพ็ง ประสารทอง	หมู่ที่ ๓	ผู้สูงอายุ
๑๖๕.	นางเต็มใจ ธรรมรักษ์	หมู่ที่ ๓	ผู้สูงอายุ
๑๖๖.	นางดวงแก้ว กากแก้ว	หมู่ที่ ๓	ผู้สูงอายุ
๑๖๗.	นายไสว ธรรมรักษ์	หมู่ที่ ๓	ผู้สูงอายุ
๑๖๘.	นางพัว แสงภักดี	หมู่ที่ ๓	ผู้สูงอายุ
๑๖๙.	นางบุญล้อม ธรรมรักษ์	หมู่ที่ ๓	ผู้สูงอายุ
๑๗๐.	นางทองดา คำพันธ์	หมู่ที่ ๓	ผู้สูงอายุ
๑๗๑.	นางบุญเลี้ยง วารีศรี	หมู่ที่ ๓	ผู้สูงอายุ
๑๗๒.	นายแพง แสงภักดี	หมู่ที่ ๓	ผู้สูงอายุ
๑๗๓.	นายเลียบ สุตะพรม	หมู่ที่ ๓	ผู้สูงอายุ
๑๗๔.	นายพันธ์ บุญพา	หมู่ที่ ๓	ผู้สูงอายุ
๑๗๕.	นายจันทา ประสานทอง	หมู่ที่ ๓	ผู้สูงอายุ
๑๗๖.	นางก่อง แสงแก้ว	หมู่ที่ ๓	ผู้สูงอายุ
๑๗๗.	นางจันทร์ บุญพา	หมู่ที่ ๓	ผู้สูงอายุ
๑๗๘.	นางริม ประสานทอง	หมู่ที่ ๓	ผู้สูงอายุ
๑๗๙.	นางน้อย บุญพา	หมู่ที่ ๓	ผู้สูงอายุ
๑๘๐.	นางทองจันทร์ โพธิ์น้อย	หมู่ที่ ๓	ผู้สูงอายุ
๑๘๑.	นางทองดี พวงพันธ์	หมู่ที่ ๓	ผู้สูงอายุ
๑๘๒.	นายมีชัย วารีศรี	หมู่ที่ ๓	ผู้สูงอายุ
๑๘๓.	นางเสถียร พาพันธ์	หมู่ที่ ๓	ผู้สูงอายุ
๑๘๔.	นายเส็ง บุญสง	หมู่ที่ ๓	ผู้สูงอายุ
๑๘๕.	นายห่อน พวงพันธ์	หมู่ที่ ๓	ผู้สูงอายุ
๑๘๖.	นางสุก ทองมูล	หมู่ที่ ๓	ผู้สูงอายุ
๑๘๗.	นายทองปาน ทองมูล	หมู่ที่ ๓	ผู้สูงอายุ
๑๘๘.	นางเหรียญ สามัญ	หมู่ที่ ๓	ผู้สูงอายุ

ลำดับที่	ชื่อ - สกุล	บ้านเลขที่	หมายเหตุ
๑๘๙.	นางอัมพร ทินภู	หมู่ที่ ๓	ผู้สูงอายุ
๑๙๐.	นางบุญอรอน โสระมรรค	หมู่ที่ ๓	ผู้สูงอายุ
๑๙๑.	นางสุนทร ทนดี	หมู่ที่ ๓	ผู้สูงอายุ
๑๙๒.	นายอุดร วงษ์กันยา	หมู่ที่ ๓	ผู้สูงอายุ
๑๙๓.	นายสียา พวงจันทร์	หมู่ที่ ๓	ผู้สูงอายุ
๑๙๔.	นางหนูตาล วงษ์กันยา	หมู่ที่ ๓	ผู้สูงอายุ
๑๙๕.	นายอ่อน วงษ์กันยา	หมู่ที่ ๓	ผู้สูงอายุ
๑๙๖.	นางค่านาง วงษ์กันยา	หมู่ที่ ๓	ผู้สูงอายุ
๑๙๗.	นายเกาว์ วงษ์กันยา	หมู่ที่ ๓	ผู้สูงอายุ
๑๙๘.	นายแก้ว ประสารทอง	หมู่ที่ ๓	ผู้สูงอายุ
๑๙๙.	นายสุนิด อางสิงห์	หมู่ที่ ๓	ผู้สูงอายุ
๒๐๐.	นายประทวน ชายศรี	หมู่ที่ ๓	ผู้สูงอายุ
๒๐๑.	นายจำปาทอง ขวัญทอง	หมู่ที่ ๓	ผู้สูงอายุ
๒๐๒.	นางบุญเรือน วงษ์กันยา	หมู่ที่ ๓	ผู้สูงอายุ
๒๐๓.	นางสงวน พิระภาค	หมู่ที่ ๓	ผู้สูงอายุ
๒๐๔.	นางประเทียง ทองด้วง	หมู่ที่ ๓	ผู้สูงอายุ
๒๐๕.	นายฉลาด โสระมรรค	หมู่ที่ ๔	ผู้สูงอายุ
๒๐๖.	นางจำนงค์ กฤตยโสภณ	หมู่ที่ ๔	ผู้สูงอายุ
๒๐๗.	นางเข็มพร สุวรรณวงศ์	หมู่ที่ ๔	ผู้สูงอายุ
๒๐๘.	นายศรี เปลือยหนองแซ้	หมู่ที่ ๔	ผู้สูงอายุ
๒๐๙.	นายอุดม สุภาพ	หมู่ที่ ๔	ผู้สูงอายุ
๒๑๐.	นางเจียงคำ พรหมศรีชา	หมู่ที่ ๔	ผู้สูงอายุ
๒๑๑.	นางไฮ กลินศรีวัฒนา	หมู่ที่ ๔	ผู้สูงอายุ
๒๑๒.	นางนุ่น เงินจันทร์	หมู่ที่ ๔	ผู้สูงอายุ
๒๑๓.	นางทองใส สัตนันท์	หมู่ที่ ๔	ผู้สูงอายุ
๒๑๔.	นางพัน จุ้ยนาค	หมู่ที่ ๔	ผู้สูงอายุ
๒๑๕.	นายเสงี่ยม บุระพิน	หมู่ที่ ๔	ผู้สูงอายุ
๒๑๖.	นางโฮม บุระพิน	หมู่ที่ ๔	ผู้สูงอายุ
๒๑๗.	นางปุ่น นามณีวงษ์	หมู่ที่ ๔	ผู้สูงอายุ
๒๑๘.	นางลุน ไชยเรียบ	หมู่ที่ ๔	ผู้สูงอายุ
๒๑๙.	นายจรัส จันทะนนท์	หมู่ที่ ๔	ผู้สูงอายุ
๒๒๐.	นายประสพ สัตนันท์	หมู่ที่ ๔	ผู้สูงอายุ
๒๒๑.	นางทองดา บำรุงไทย	หมู่ที่ ๔	ผู้สูงอายุ
๒๒๒.	นางเรียน อุดมแก้ว	หมู่ที่ ๔	ผู้สูงอายุ
๒๒๓.	นายม่วน นามณีวงษ์	หมู่ที่ ๔	ผู้สูงอายุ
๒๒๔.	นางชื่น แหวดี	หมู่ที่ ๔	ผู้สูงอายุ
๒๒๕.	นางสมสุข นามณีวงษ์	หมู่ที่ ๔	ผู้สูงอายุ
๒๒๖.	นายสมพงศ์ เงินจันทร์	หมู่ที่ ๔	ผู้สูงอายุ

ลำดับที่	ชื่อ - สกุล	บ้านเลขที่	หมายเหตุ
๒๒๗.	นางบิณ อุ่นเรือน	หมู่ที่ ๔	ผู้สูงอายุ
๒๒๘.	นางเสน สุโพธิ์	หมู่ที่ ๔	ผู้สูงอายุ
๒๒๙.	นายสุพจน์ ไชยเรียบ	หมู่ที่ ๔	ผู้สูงอายุ
๒๓๐.	นางผั้น สุวรรณวงษ์	หมู่ที่ ๔	ผู้สูงอายุ
๒๓๑.	นายสมสี นาหอม	หมู่ที่ ๔	ผู้สูงอายุ
๒๓๒.	นายจันทร์ แหวดี	หมู่ที่ ๔	ผู้สูงอายุ
๒๓๓.	นางจันทร์ โพธิ์สาลาด	หมู่ที่ ๔	ผู้สูงอายุ
๒๓๔.	นายบุญทัน สุโพธิ์	หมู่ที่ ๔	ผู้สูงอายุ
๒๓๕.	นางหนู คำหอม	หมู่ที่ ๔	ผู้สูงอายุ
๒๓๖.	นายแสน โพธิ์สาลาด	หมู่ที่ ๔	ผู้สูงอายุ
๒๓๗.	นางจันทร์ จันทร์ทองแท้	หมู่ที่ ๔	ผู้สูงอายุ
๒๓๘.	นายอ่อนสา อุ่นเรือน	หมู่ที่ ๔	ผู้สูงอายุ
๒๓๙.	นายบุญศรี สุวรรณวงศ์	หมู่ที่ ๔	ผู้สูงอายุ
๒๔๐.	นางจวงจันทร์ อุ่นทวง	หมู่ที่ ๔	ผู้สูงอายุ
๒๔๑.	นางเจียงคำ วงศ์กาฬสินธุ์	หมู่ที่ ๔	ผู้สูงอายุ
๒๔๒.	นางทองอาน จันทะนนท์	หมู่ที่ ๔	ผู้สูงอายุ
๒๔๓.	นายวิชัย พรหมศรีชา	หมู่ที่ ๔	ผู้สูงอายุ
๒๔๔.	นางล้อม บุญสนธิ์	หมู่ที่ ๔	ผู้สูงอายุ
๒๔๕.	นางเหล่า สุภาพ	หมู่ที่ ๔	ผู้สูงอายุ
๒๔๖.	นายชีพ กฤตยโสภณ	หมู่ที่ ๔	ผู้สูงอายุ
๒๔๗.	นางบุญเรือง วัฒโร	หมู่ที่ ๔	ผู้สูงอายุ
๒๔๘.	นายไพรินทร์ เนียมพิมาย	หมู่ที่ ๕	ผู้สูงอายุ
๒๔๙.	น.ส.เข็มทอง บุญรักษ์	หมู่ที่ ๕	ผู้สูงอายุ
๒๕๐.	นางเสริม สุขจันดี	หมู่ที่ ๕	ผู้สูงอายุ
๒๕๑.	นายไข สามัญ	หมู่ที่ ๕	ผู้สูงอายุ
๒๕๒.	นายดี จันสุพรม	หมู่ที่ ๕	ผู้สูงอายุ
๒๕๓.	นางบุญเรือง อุ่นเอิบ	หมู่ที่ ๕	ผู้สูงอายุ
๒๕๔.	นายยอด มอญใหม่	หมู่ที่ ๕	ผู้สูงอายุ
๒๕๕.	น.ส.พวง อุ่นเอิบ	หมู่ที่ ๕	ผู้สูงอายุ
๒๕๖.	นายเดือน ยุทธยศ	หมู่ที่ ๕	ผู้สูงอายุ
๒๕๗.	นายเผื่อ จันสุพรม	หมู่ที่ ๕	ผู้สูงอายุ
๒๕๘.	นายเปลียน บุญเกิด	หมู่ที่ ๕	ผู้สูงอายุ
๒๕๙.	นายอรุณ ถวิลไพร	หมู่ที่ ๕	ผู้สูงอายุ
๒๖๐.	นางชู จันสุพรม	หมู่ที่ ๕	ผู้สูงอายุ
๒๖๑.	นางบุตร มอญใหม่	หมู่ที่ ๕	ผู้สูงอายุ
๒๖๒.	น.ส.บุญน้อม พลฤทธิ์	หมู่ที่ ๕	ผู้สูงอายุ
๒๖๓.	นางเสาร์ อัครบุตร	หมู่ที่ ๕	ผู้สูงอายุ
๒๖๔.	นางบุบผา สุตะพรม	หมู่ที่ ๕	ผู้สูงอายุ

ลำดับที่	ชื่อ - สกุล	บ้านเลขที่	หมายเหตุ
๒๖๕.	นายอุดม จันสุพรม	หมู่ที่ ๕	ผู้สูงอายุ
๒๖๖.	นายเง้า จันสุนทร	หมู่ที่ ๕	ผู้สูงอายุ
๒๖๗.	นางพิง อุ่นเอิบ	หมู่ที่ ๕	ผู้สูงอายุ
๒๖๘.	นางคำโพธิ์ ถวิลไพร	หมู่ที่ ๕	ผู้สูงอายุ
๒๖๙.	นายสวา อัครบุตร	หมู่ที่ ๕	ผู้สูงอายุ
๒๗๐.	นางอุไร โคโตศรี	หมู่ที่ ๕	ผู้สูงอายุ
๒๗๑.	นางปลิว ยุทธยศ	หมู่ที่ ๕	ผู้สูงอายุ
๒๗๒.	นายสา ประจำหลัก	หมู่ที่ ๕	ผู้สูงอายุ
๒๗๓.	นายบุญโท ปู่พะบุญ	หมู่ที่ ๕	ผู้สูงอายุ
๒๗๔.	นางประชุม กุลสุทธิชัย	หมู่ที่ ๕	ผู้สูงอายุ
๒๗๕.	นางต๋ม ประจำหลัก	หมู่ที่ ๕	ผู้สูงอายุ
๒๗๖.	นางพันธ์ศรี บุญเกิด	หมู่ที่ ๕	ผู้สูงอายุ
๒๗๗.	นางทุม จันสุพรม	หมู่ที่ ๕	ผู้สูงอายุ
๒๗๘.	นางบุญโรม ปู่พะบุญ	หมู่ที่ ๕	ผู้สูงอายุ
๒๗๙.	นายไพฑูรย์ บุญรักษ์	หมู่ที่ ๕	ผู้สูงอายุ
๒๘๐.	นายทองดี ชุมภู	หมู่ที่ ๕	ผู้สูงอายุ
๒๘๑.	นางเสถียร ชุมภู	หมู่ที่ ๕	ผู้สูงอายุ
๒๘๒.	นายอุทัย วงษ์กันยา	หมู่ที่ ๕	ผู้สูงอายุ
๒๘๓.	นางสวาสดี พันคำภา	หมู่ที่ ๕	ผู้สูงอายุ
๒๘๔.	นางบัวแก้ว วหาโล	หมู่ที่ ๕	ผู้สูงอายุ
๒๘๕.	นายเกษม สามัญ	หมู่ที่ ๕	ผู้สูงอายุ
๒๘๖.	นายบุญสงค์ พันคำภา	หมู่ที่ ๕	ผู้สูงอายุ
๒๘๗.	นายอนันต์ โคโตศรี	หมู่ที่ ๕	ผู้สูงอายุ
๒๘๘.	นางหนูจันทร์ วงษ์กันยา	หมู่ที่ ๕	ผู้สูงอายุ
๒๘๙.	นายอุดม จันสุนทร	หมู่ที่ ๕	ผู้สูงอายุ
๒๙๐.	นายคำฟอง วหาโล	หมู่ที่ ๕	ผู้สูงอายุ
๒๙๑.	นางอำพร แสงเพชร	หมู่ที่ ๖	ผู้สูงอายุ
๒๙๒.	นางดวงจันทร์ สิ้นโครก	หมู่ที่ ๖	ผู้สูงอายุ
๒๙๓.	นายบุญเรือง แสงเพชร	หมู่ที่ ๖	ผู้สูงอายุ
๒๙๔.	น.ส.ทองสา ประจำสุข	หมู่ที่ ๖	ผู้สูงอายุ
๒๙๕.	นายองอาจ บุญเต็ม	หมู่ที่ ๖	ผู้สูงอายุ
๒๙๖.	นายทองใบ แสงภักดิ์	หมู่ที่ ๖	ผู้สูงอายุ
๒๙๗.	น.ส.คำดี สุนา	หมู่ที่ ๖	ผู้สูงอายุ
๒๙๘.	นายปลั่ง ชูชีพ	หมู่ที่ ๖	ผู้สูงอายุ
๒๙๙.	นายจรรยา ศิริเมฆ	หมู่ที่ ๖	ผู้สูงอายุ
๓๐๐.	นายทองเสียน ศิริเมฆ	หมู่ที่ ๖	ผู้สูงอายุ
๓๐๑.	นายเข้มทอง สุวรรณคำ	หมู่ที่ ๖	ผู้สูงอายุ
๓๐๒.	นายท่อน ทองด้วง	หมู่ที่ ๖	ผู้สูงอายุ

ลำดับที่	ชื่อ - สกุล	หมู่ที่	หมายเหตุ
๓๐๓.	นางฉวี อ่อนธรรม	หมู่ที่ ๖	ผู้สูงอายุ
๓๐๔.	น.ส.บุญเลิศ แสงเพชร	หมู่ที่ ๖	ผู้สูงอายุ
๓๐๕.	นางคุณ บุญพจน์	หมู่ที่ ๖	ผู้สูงอายุ
๓๐๖.	นางน้อม ศรีธรรม	หมู่ที่ ๖	ผู้สูงอายุ
๓๐๗.	นายไชย วงษ์กันยา	หมู่ที่ ๖	ผู้สูงอายุ
๓๐๘.	นายแสวง แผ่นศิลา	หมู่ที่ ๖	ผู้สูงอายุ
๓๐๙.	นายเวิน อุทธะจันทร์	หมู่ที่ ๖	ผู้สูงอายุ
๓๑๐.	น.ส.คำจัน อุกางษ์	หมู่ที่ ๖	ผู้สูงอายุ
๓๑๑.	นางทองสา แสงภักดิ์	หมู่ที่ ๖	ผู้สูงอายุ
๓๑๒.	นายฟอง สุวรรณคำ	หมู่ที่ ๖	ผู้สูงอายุ
๓๑๓.	นายแสวง แสงภักดิ์	หมู่ที่ ๖	ผู้สูงอายุ
๓๑๔.	นายบุญถิ่น แสงเพชร	หมู่ที่ ๖	ผู้สูงอายุ
๓๑๕.	นางทอง ชูชีพ	หมู่ที่ ๖	ผู้สูงอายุ
๓๑๖.	นางพุ่มทา ยินศัพย์	หมู่ที่ ๖	ผู้สูงอายุ
๓๑๗.	นายทองสา อุดมแก้ว	หมู่ที่ ๖	ผู้สูงอายุ
๓๑๘.	นางฤทธิ ประสานทอง	หมู่ที่ ๖	ผู้สูงอายุ
๓๑๙.	นายสมพงษ์ พิมสอน	หมู่ที่ ๖	ผู้สูงอายุ
๓๒๐.	นางบัวสอน ท่าละเอียด	หมู่ที่ ๖	ผู้สูงอายุ
๓๒๑.	นางบัวลา พิมสอน	หมู่ที่ ๖	ผู้สูงอายุ
๓๒๒.	นายสิทธิ อุทธจันทร์	หมู่ที่ ๖	ผู้สูงอายุ
๓๒๓.	นายอุดม อ่อนธรรม	หมู่ที่ ๖	ผู้สูงอายุ
๓๒๔.	นายดอ ทนทาน	หมู่ที่ ๖	ผู้สูงอายุ
๓๒๕.	นางหนูแปลง พวงพันสาย	หมู่ที่ ๖	ผู้สูงอายุ
๓๒๖.	นายลิน แสนโคตร	หมู่ที่ ๖	ผู้สูงอายุ
๓๒๗.	นายฉวี ประสานทอง	หมู่ที่ ๖	ผู้สูงอายุ
๓๒๘.	นางสา วงษ์คำชัย	หมู่ที่ ๖	ผู้สูงอายุ
๓๒๙.	นายหอม วงศ์คำรัตน์	หมู่ที่ ๖	ผู้สูงอายุ
๓๓๐.	นางจันทร์ คำคุณ	หมู่ที่ ๖	ผู้สูงอายุ
๓๓๑.	นายขิม วงษ์กันยา	หมู่ที่ ๖	ผู้สูงอายุ
๓๓๒.	นางบุญจัน นนทรักษ์	หมู่ที่ ๖	ผู้สูงอายุ
๓๓๓.	นางสุข ทนทาน	หมู่ที่ ๖	ผู้สูงอายุ
๓๓๔.	นายคำกอง แสงเพชร	หมู่ที่ ๖	ผู้สูงอายุ
๓๓๕.	นางท่อน แสงเพชร	หมู่ที่ ๖	ผู้สูงอายุ
๓๓๖.	นายบุญมี บุญเต็ม	หมู่ที่ ๖	ผู้สูงอายุ
๓๓๗.	นายสุบรรณ ศรีธรรม	หมู่ที่ ๖	ผู้สูงอายุ
๓๓๘.	นายคำ ตะเคียน	หมู่ที่ ๖	ผู้สูงอายุ
๓๓๙.	นางเสาร์ ตะเคียน	หมู่ที่ ๖	ผู้สูงอายุ
๓๔๐.	นางทองจันทร์ ตะเคียน	หมู่ที่ ๖	ผู้สูงอายุ

ลำดับที่	ชื่อ - สกุล	หมู่ที่	หมายเหตุ
๓๔๑.	นางทুম คำคุณ	หมู่ที่ ๖	ผู้สูงอายุ
๓๔๒.	นางทองคำ แสนโคตร	หมู่ที่ ๖	ผู้สูงอายุ
๓๔๓.	นายทองแดง คำคุณ	หมู่ที่ ๖	ผู้สูงอายุ
๓๔๔.	นางมี คำผาง	หมู่ที่ ๖	ผู้สูงอายุ
๓๔๕.	นางบุญ ศรีเมฆ	หมู่ที่ ๖	ผู้สูงอายุ
๓๔๖.	นายคำ ตะเคียน	หมู่ที่ ๖	ผู้สูงอายุ
๓๔๗.	นางจำปา พาริโน	หมู่ที่ ๖	ผู้สูงอายุ
๓๔๘.	นายไข สุวรรณคำ	หมู่ที่ ๖	ผู้สูงอายุ
๓๔๙.	นายทองสี มาลัย	หมู่ที่ ๖	ผู้สูงอายุ
๓๕๐.	น.ส.พันธ์ทิพย์ บุญเต็ม	หมู่ที่ ๖	ผู้สูงอายุ
๓๕๑.	นางสุพันธ์ วงษ์กันยา	หมู่ที่ ๖	ผู้สูงอายุ
๓๕๒.	นายบุญช่วย มะณีวงษ์	หมู่ที่ ๖	ผู้สูงอายุ
๓๕๓.	นางบุญช่วย สุวรรณคำ	หมู่ที่ ๖	ผู้สูงอายุ
๓๕๔.	นายอุธร ลาดตะกั่ว	หมู่ที่ ๖	ผู้สูงอายุ
๓๕๕.	นางทองสี แสงภักดี	หมู่ที่ ๖	ผู้สูงอายุ
๓๕๖.	นายสังวร แสงภักดี	หมู่ที่ ๖	ผู้สูงอายุ
๓๕๗.	นายอุดม จันทะพรรณ	หมู่ที่ ๖	ผู้สูงอายุ
๓๕๘.	นางบุญถิร จันทะพรรณ	หมู่ที่ ๖	ผู้สูงอายุ
๓๕๙.	นางสวรรคค์ น้อยชัย	หมู่ที่ ๖	ผู้สูงอายุ
๓๖๐.	น.ส.นารีย์ แสงภักดี	หมู่ที่ ๖	ผู้สูงอายุ
๓๖๑.	นายสอน บุปผามาโล	หมู่ที่ ๖	ผู้สูงอายุ
๓๖๒.	นางทองมี สุโพธิ์	หมู่ที่ ๖	ผู้สูงอายุ
๓๖๓.	นายจารึก วังสินธุ์	หมู่ที่ ๖	ผู้สูงอายุ
๓๖๔.	นายทวี สิ้นโศรก	หมู่ที่ ๖	ผู้สูงอายุ
๓๖๕.	นายสวาท สิงห์สำราญ	หมู่ที่ ๖	ผู้สูงอายุ
๓๖๖.	นางศิริ สุวรรณคำ	หมู่ที่ ๖	ผู้สูงอายุ
๓๖๗.	นางวิเชียร โพธิสม	หมู่ที่ ๖	ผู้สูงอายุ
๓๖๘.	นายสุวรรณ สุนา	หมู่ที่ ๗	ผู้สูงอายุ
๓๖๙.	นางเอี่ยม ไชยเนตร	หมู่ที่ ๗	ผู้สูงอายุ
๓๗๐.	นางพินสวาท ประสมสิน	หมู่ที่ ๗	ผู้สูงอายุ
๓๗๑.	นายสมร ไชยเนตร	หมู่ที่ ๗	ผู้สูงอายุ
๓๗๒.	นางสำเร็จ สาหิณกอง	หมู่ที่ ๗	ผู้สูงอายุ
๓๗๓.	นางกอง อุทะจันทร์	หมู่ที่ ๗	ผู้สูงอายุ
๓๗๔.	นางทองใบ ไชยเนตร	หมู่ที่ ๗	ผู้สูงอายุ
๓๗๕.	นายพล ประสมคำ	หมู่ที่ ๗	ผู้สูงอายุ
๓๗๖.	นายคล้าย สุโพธิ์	หมู่ที่ ๗	ผู้สูงอายุ
๓๗๗.	นางจอม สีเสน	หมู่ที่ ๗	ผู้สูงอายุ
๓๗๘.	นางกุหลาบ ประสมสิน	หมู่ที่ ๗	ผู้สูงอายุ

ลำดับที่	ชื่อ - สกุล	หมู่ที่	หมายเหตุ
๓๗๙.	น.ส.วิรา ชัยชาญ	หมู่ที่ ๗	ผู้สูงอายุ
๓๘๐.	น.ส.ต่อน เงินไทย	หมู่ที่ ๗	ผู้สูงอายุ
๓๘๑.	นายช่วย ประสมสิน	หมู่ที่ ๗	ผู้สูงอายุ
๓๘๒.	นางเจี๊ว ไชยชาญ	หมู่ที่ ๗	ผู้สูงอายุ
๓๘๓.	นางบุญยัง อุทะจันทร์	หมู่ที่ ๗	ผู้สูงอายุ
๓๘๔.	นางทองอินทร์ ไชยชาญ	หมู่ที่ ๗	ผู้สูงอายุ
๓๘๕.	นางบุญชู อายุยืน	หมู่ที่ ๗	ผู้สูงอายุ
๓๘๖.	นางไว สุโพธิ์	หมู่ที่ ๗	ผู้สูงอายุ
๓๘๗.	นางนารินทร์ แสนเพชร	หมู่ที่ ๗	ผู้สูงอายุ
๓๘๘.	นางทองคำ คำเชียง	หมู่ที่ ๗	ผู้สูงอายุ
๓๘๙.	นายยอด ไชยชาญ	หมู่ที่ ๗	ผู้สูงอายุ
๓๙๐.	นายเหรียญ กระทบ	หมู่ที่ ๗	ผู้สูงอายุ
๓๙๑.	นายคำศรี สีเสน	หมู่ที่ ๗	ผู้สูงอายุ
๓๙๒.	นางบาง ประสมสิน	หมู่ที่ ๗	ผู้สูงอายุ
๓๙๓.	นายลาย ศรีเสน	หมู่ที่ ๗	ผู้สูงอายุ
๓๙๔.	นางพวง ประสมคำ	หมู่ที่ ๗	ผู้สูงอายุ
๓๙๕.	นายสมัย สุนา	หมู่ที่ ๗	ผู้สูงอายุ
๓๙๖.	นายตาล ประสมสิน	หมู่ที่ ๗	ผู้สูงอายุ
๓๙๗.	นายไพรัช อายุยืน	หมู่ที่ ๗	ผู้สูงอายุ
๓๙๘.	นางติ่ม อายุยืน	หมู่ที่ ๗	ผู้สูงอายุ
๓๙๙.	นายบุญทอง แสนเพชร	หมู่ที่ ๗	ผู้สูงอายุ
๔๐๐.	นายทองใบ สุโพธิ์	หมู่ที่ ๗	ผู้สูงอายุ
๔๐๑.	นางพร ควรชม	หมู่ที่ ๗	ผู้สูงอายุ
๔๐๒.	นางหลิน โพธิบุตร	หมู่ที่ ๗	ผู้สูงอายุ
๔๐๓.	น.ส.บาง คำภีระ	หมู่ที่ ๗	ผู้สูงอายุ
๔๐๔.	นายแสง บุญจันทร์	หมู่ที่ ๗	ผู้สูงอายุ
๔๐๕.	นางตุ้ย กระทบ	หมู่ที่ ๗	ผู้สูงอายุ
๔๐๖.	นางสาคร สุโพธิ์	หมู่ที่ ๗	ผู้สูงอายุ
๔๐๗.	นางคำจันทร์ สายโสม	หมู่ที่ ๗	ผู้สูงอายุ
๔๐๘.	นายทองอินทร์ สุนา	หมู่ที่ ๗	ผู้สูงอายุ
๔๐๙.	นายหงวน เงินไทย	หมู่ที่ ๗	ผู้สูงอายุ
๔๑๐.	นางตี๋ บุญจันทร์	หมู่ที่ ๗	ผู้สูงอายุ
๔๑๑.	นายเลียง ประสมสิน	หมู่ที่ ๗	ผู้สูงอายุ
๔๑๒.	นางบัว สุนา	หมู่ที่ ๗	ผู้สูงอายุ
๔๑๓.	นายเหง่า สวามีไชย	หมู่ที่ ๗	ผู้สูงอายุ
๔๑๔.	น.ส.เกษ ประสมสิน	หมู่ที่ ๗	ผู้สูงอายุ
๔๑๕.	นายสุพิน ประสมสิน	หมู่ที่ ๗	ผู้สูงอายุ
๔๑๖.	นายประเสริฐ ประสมคำ	หมู่ที่ ๗	ผู้สูงอายุ

ลำดับที่	ชื่อ - สกุล	หมู่ที่	หมายเหตุ
๔๑๗.	นายเต็ม สุโพธิ์	หมู่ที่ ๗	ผู้สูงอายุ
๔๑๘.	นางบุญสูง ไชยเนตร	หมู่ที่ ๗	ผู้สูงอายุ
๔๑๙.	นายสุพัฒน์ ควรรชม	หมู่ที่ ๗	ผู้สูงอายุ
๔๒๐.	นายชำนาญ สาธร	หมู่ที่ ๗	ผู้สูงอายุ
๔๒๑.	นางหนูเดือน หงส์ศาลา	หมู่ที่ ๗	ผู้สูงอายุ
๔๒๒.	นางสุพรรณ สุนา	หมู่ที่ ๗	ผู้สูงอายุ
๔๒๓.	นายนิยม คูเมือง	หมู่ที่ ๗	ผู้สูงอายุ
๔๒๔.	นางวิเชียร สวามีไชย	หมู่ที่ ๗	ผู้สูงอายุ
๔๒๕.	นางสำเนียง สาธร	หมู่ที่ ๗	ผู้สูงอายุ
๔๒๖.	นางทองใบ แสงจันทร์	หมู่ที่ ๗	ผู้สูงอายุ
๔๒๗.	นายชยพล หงษ์ศาลา	หมู่ที่ ๗	ผู้สูงอายุ
๔๒๘.	น.ส.จรัส ห้วยจันทร์	หมู่ที่ ๘	ผู้สูงอายุ
๔๒๙.	นางทองม้วน พลกัณฑ์	หมู่ที่ ๘	ผู้สูงอายุ
๔๓๐.	นายเสถียร แก้วศิริ	หมู่ที่ ๘	ผู้สูงอายุ
๔๓๑.	นายประวิทย์ วิรุณพันธ์	หมู่ที่ ๘	ผู้สูงอายุ
๔๓๒.	นายเสวียน ชารีศรี	หมู่ที่ ๘	ผู้สูงอายุ
๔๓๓.	นายเกิด งามแสง	หมู่ที่ ๘	ผู้สูงอายุ
๔๓๔.	นายบุญสี บุญรักษ์	หมู่ที่ ๘	ผู้สูงอายุ
๔๓๕.	นางผิว โสสะ	หมู่ที่ ๘	ผู้สูงอายุ
๔๓๖.	นางหนูจันทร์ บุญรักษ์	หมู่ที่ ๘	ผู้สูงอายุ
๔๓๗.	น.ส.ทอง จำปาเทศ	หมู่ที่ ๘	ผู้สูงอายุ
๔๓๘.	นางทองมา สุนา	หมู่ที่ ๘	ผู้สูงอายุ
๔๓๙.	นางบุญจันทร์ เทียมทัด	หมู่ที่ ๘	ผู้สูงอายุ
๔๔๐.	นางโฮม คล้ายพลแสน	หมู่ที่ ๘	ผู้สูงอายุ
๔๔๑.	นางก้อน วิชาพล	หมู่ที่ ๘	ผู้สูงอายุ
๔๔๒.	นางคำโพธิ์ อุดมแก้ว	หมู่ที่ ๘	ผู้สูงอายุ
๔๔๓.	นางจวง จำปาเทศ	หมู่ที่ ๘	ผู้สูงอายุ
๔๔๔.	น.ส.เพ็ง เทียมทัด	หมู่ที่ ๘	ผู้สูงอายุ
๔๔๕.	นายเกียง โสสะ	หมู่ที่ ๘	ผู้สูงอายุ
๔๔๖.	นางคำมี สุโพธิ์	หมู่ที่ ๘	ผู้สูงอายุ
๔๔๗.	นางตุ้ม มุขริสาร	หมู่ที่ ๘	ผู้สูงอายุ
๔๔๘.	นางปิ่น ศิลชัย	หมู่ที่ ๘	ผู้สูงอายุ
๔๔๙.	นายนารี เทียมทัด	หมู่ที่ ๘	ผู้สูงอายุ
๔๕๐.	น.ส.สุวรรณ บุญรักษ์	หมู่ที่ ๘	ผู้สูงอายุ
๔๕๑.	นางแสง สกุนินนท์	หมู่ที่ ๘	ผู้สูงอายุ
๔๕๒.	นายมี แรงโสม	หมู่ที่ ๘	ผู้สูงอายุ
๔๕๓.	นายบุญมา สอนคำ	หมู่ที่ ๘	ผู้สูงอายุ
๔๕๔.	นายฮง เทียมทัด	หมู่ที่ ๘	ผู้สูงอายุ

ลำดับที่	ชื่อ - สกุล	หมู่ที่	หมายเหตุ
๔๕๕.	นายสุทธิชัย ศรีสง่า	หมู่ที่ ๘	ผู้สูงอายุ
๔๕๖.	นายไสว ธรรมวัตร	หมู่ที่ ๘	ผู้สูงอายุ
๔๕๗.	นายเม่ง วันโตลัตร์	หมู่ที่ ๘	ผู้สูงอายุ
๔๕๘.	นายผุย สระบัว	หมู่ที่ ๘	ผู้สูงอายุ
๔๕๙.	นางตัว ราขสิงห์	หมู่ที่ ๘	ผู้สูงอายุ
๔๖๐.	น.ส.วอน อุดมแก้ว	หมู่ที่ ๘	ผู้สูงอายุ
๔๖๑.	นายเฉลิม สุมาพา	หมู่ที่ ๘	ผู้สูงอายุ
๔๖๒.	นายวิชัย ก้อนคำ	หมู่ที่ ๘	ผู้สูงอายุ
๔๖๓.	นางหยาด เทียมทัด	หมู่ที่ ๘	ผู้สูงอายุ
๔๖๔.	นางสายบัว ควรรู้ดี	หมู่ที่ ๘	ผู้สูงอายุ
๔๖๕.	นายทองดี ถาจันทร์	หมู่ที่ ๘	ผู้สูงอายุ
๔๖๖.	นายเขียน มณีวงษ์	หมู่ที่ ๘	ผู้สูงอายุ
๔๖๗.	นายบุญมา บุญเต็ม	หมู่ที่ ๘	ผู้สูงอายุ
๔๖๘.	นางถิร ชะลอ	หมู่ที่ ๘	ผู้สูงอายุ
๔๖๙.	นางไกร ควรชม	หมู่ที่ ๘	ผู้สูงอายุ
๔๗๐.	นางพันธ์ สิงห์คำ	หมู่ที่ ๘	ผู้สูงอายุ
๔๗๑.	นายวิเลิศ อุปมา	หมู่ที่ ๘	ผู้สูงอายุ
๔๗๒.	นายวิเชียร สิงหาทอ	หมู่ที่ ๘	ผู้สูงอายุ
๔๗๓.	นายเปี้ย จันสุพรม	หมู่ที่ ๘	ผู้สูงอายุ
๔๗๔.	นางหุนนา จันสุพรม	หมู่ที่ ๘	ผู้สูงอายุ
๔๗๕.	นายสอน ดีคำไฮ	หมู่ที่ ๘	ผู้สูงอายุ
๔๗๖.	นางนารี สิงหาทอ	หมู่ที่ ๘	ผู้สูงอายุ
๔๗๗.	นางกอง สุขวัตร	หมู่ที่ ๘	ผู้สูงอายุ
๔๗๘.	นายแสง ศิลปชัย	หมู่ที่ ๘	ผู้สูงอายุ
๔๗๙.	นายหวิน อุ่นเรือน	หมู่ที่ ๘	ผู้สูงอายุ
๔๘๐.	นางบุญส่ง อุ่นเรือน	หมู่ที่ ๘	ผู้สูงอายุ
๔๘๑.	นายชู จันสุพรม	หมู่ที่ ๘	ผู้สูงอายุ
๔๘๒.	นางบุญสงค์ การุณ	หมู่ที่ ๘	ผู้สูงอายุ
๔๘๓.	นางพิน สอนคำ	หมู่ที่ ๘	ผู้สูงอายุ
๔๘๔.	น.ส.ทองสุน แก้วศิริ	หมู่ที่ ๘	ผู้สูงอายุ
๔๘๕.	นายทองจันทร์ ไชยโคตร	หมู่ที่ ๘	ผู้สูงอายุ
๔๘๖.	น.ส.บุญมี ศรีแก้ว	หมู่ที่ ๘	ผู้สูงอายุ
๔๘๗.	พระเลื่อง ปภัสสร	หมู่ที่ ๘	ผู้สูงอายุ
๔๘๘.	นายประมวล ถาพินนา	หมู่ที่ ๘	ผู้สูงอายุ
๔๘๙.	นายสุพัฒน์ เทียมทัด	หมู่ที่ ๘	ผู้สูงอายุ
๔๙๐.	นายบุญชู อุบาลี	หมู่ที่ ๘	ผู้สูงอายุ
๔๙๑.	นายพนม หอมระริน	หมู่ที่ ๘	ผู้สูงอายุ
๔๙๒.	นางเรือง สุระสร	หมู่ที่ ๘	ผู้สูงอายุ

ลำดับที่	ชื่อ - สกุล	หมู่ที่	หมายเหตุ
๔๙๓.	นายลี ชะลอ	หมู่ที่ ๑	ผู้สูงอายุ
๔๙๔.	นายบุญมี บุญรักษ์	หมู่ที่ ๑	ผู้สูงอายุ
๔๙๕.	นางหนูอินทร์ ภาพินนา	หมู่ที่ ๑	ผู้สูงอายุ
๔๙๖.	นายเคน ผลไม้	หมู่ที่ ๑	ผู้สูงอายุ
๔๙๗.	นายเภา ชะลอ	หมู่ที่ ๑	ผู้สูงอายุ
๔๙๘.	นายดาว สุระสร	หมู่ที่ ๑	ผู้สูงอายุ
๔๙๙.	นางจันเพ็ญ แสงคำ	หมู่ที่ ๑	ผู้สูงอายุ
๕๐๐.	นายทองเหลิม คารวม	หมู่ที่ ๑	ผู้สูงอายุ
๕๐๑.	นายบุญสนธิ์ สิงห์คำ	หมู่ที่ ๑	ผู้สูงอายุ
๕๐๒.	นางกอ คุณภักดิ์	หมู่ที่ ๑	ผู้สูงอายุ
๕๐๓.	นายกลาง โพธิ์ตาก	หมู่ที่ ๑	ผู้สูงอายุ
๕๐๔.	นางนุ่นนวล ศรีสุริ	หมู่ที่ ๑	ผู้สูงอายุ
๕๐๕.	พระอนันต์ กลิ่นหอม	หมู่ที่ ๑	ผู้สูงอายุ
๕๐๖.	นางเมฆขลา หอมระรื่น	หมู่ที่ ๑	ผู้สูงอายุ
๕๐๗.	นายเสถียร สุโพธิ์	หมู่ที่ ๑	ผู้สูงอายุ
๕๐๘.	นายสมโชค พ่วงศิริ	หมู่ที่ ๑	ผู้สูงอายุ
๕๐๙.	น.ส.ประเทือง แก้วประทุม	หมู่ที่ ๑	ผู้สูงอายุ
๕๑๐.	นางฉวี สุระเพิ่ม	หมู่ที่ ๑	ผู้สูงอายุ
๕๑๑.	นายนิพนธ์ สุระเพิ่ม	หมู่ที่ ๑	ผู้สูงอายุ
๕๑๒.	นางมอญ บุญแล	หมู่ที่ ๑	ผู้สูงอายุ
๕๑๓.	นายเสถียร สิงห์สาย	หมู่ที่ ๑	ผู้สูงอายุ
๕๑๔.	นายทองมา สุนา	หมู่ที่ ๑	ผู้สูงอายุ
๕๑๕.	นางปาน สุมาพา	หมู่ที่ ๑	ผู้สูงอายุ
๕๑๖.	นางทุมมา ภิรมย์กิจ	หมู่ที่ ๑	ผู้สูงอายุ
๕๑๗.	นางเถาว์วัลย์ สุโพธิ์	หมู่ที่ ๑	ผู้สูงอายุ
๕๑๘.	นายชม คุณภักดิ์	หมู่ที่ ๑	ผู้สูงอายุ
๕๑๙.	นายถนอม พลภักดิ์	หมู่ที่ ๑	ผู้สูงอายุ
๕๒๐.	นายวิเชียร มั่นจิตร	หมู่ที่ ๑	ผู้สูงอายุ
๕๒๑.	นางอุดม สายทอง	หมู่ที่ ๑	ผู้สูงอายุ
๕๒๒.	น.ส.อ่อน แก้วศิริ	หมู่ที่ ๑	ผู้สูงอายุ
๕๒๓.	นางสุภาพ กัญญาญจน์	หมู่ที่ ๑	ผู้สูงอายุ
๕๒๔.	นางทองเยี่ยม ธรรมวัจฉ์	หมู่ที่ ๑	ผู้สูงอายุ
๕๒๕.	นางมะลิ ไชยโคตร	หมู่ที่ ๑	ผู้สูงอายุ
๕๒๖.	นายสวาสดี วันโน	หมู่ที่ ๑	ผู้สูงอายุ
๕๒๗.	นายแสง อุ่นอิบ	หมู่ที่ ๑	ผู้สูงอายุ
๕๒๘.	น.ส.คำพันธ์ บุญรักษ์	หมู่ที่ ๑	ผู้สูงอายุ
๕๒๙.	นางอัมไพ โพธิ์ตาก	หมู่ที่ ๑	ผู้สูงอายุ
๕๓๐.	นายหนูเวียง โสสะ	หมู่ที่ ๑	ผู้สูงอายุ

ลำดับที่	ชื่อ - สกุล	หมู่ที่	หมายเหตุ
๕๓๑.	นายไพบุลย์ สุขวัตร	หมู่ที่ ๘	ผู้สูงอายุ
๕๓๒.	นางเครือวัลย์ คำหอม	หมู่ที่ ๘	ผู้สูงอายุ
๕๓๓.	นายนิคม วังศรีแก้ว	หมู่ที่ ๘	ผู้สูงอายุ
๕๓๔.	นายเหลลา หมื่นนอภัย	หมู่ที่ ๘	ผู้สูงอายุ
๕๓๕.	นางนิยม คล้ายพลแสน	หมู่ที่ ๘	ผู้สูงอายุ
๕๓๖.	นางหนูแดง อุ๋นเอิบ	หมู่ที่ ๘	ผู้สูงอายุ
๕๓๗.	นางเพ็ญโสภา วันโน	หมู่ที่ ๘	ผู้สูงอายุ
๕๓๘.	นางถวิล พวงพันธ์	หมู่ที่ ๘	ผู้สูงอายุ
๕๓๙.	นายเรืองเดช นนทรักษ์	หมู่ที่ ๘	ผู้สูงอายุ
๕๔๐.	นายสุวัฒน์ ดีคำไฮ	หมู่ที่ ๘	ผู้สูงอายุ
๕๔๑.	นางหนูเลื่อน บุญพจน์	หมู่ที่ ๘	ผู้สูงอายุ
๕๔๒.	นางสำลี พลแสน	หมู่ที่ ๘	ผู้สูงอายุ
๕๔๓.	นางบุญเรือง วงษ์คำชัย	หมู่ที่ ๘	ผู้สูงอายุ
๕๔๔.	นางทองจันทร์ มีแสง	หมู่ที่ ๘	ผู้สูงอายุ
๕๔๕.	นางลำไย แก้วประทุม	หมู่ที่ ๘	ผู้สูงอายุ
๕๔๖.	นายอำนาจ มะณีวงษ์	หมู่ที่ ๘	ผู้สูงอายุ
๕๔๗.	นายทองพูล เทพา	หมู่ที่ ๘	ผู้สูงอายุ
๕๔๘.	นายสมานจิตต์ มีแสง	หมู่ที่ ๘	ผู้สูงอายุ
๕๔๙.	นางนงค์ แก้วประทุม	หมู่ที่ ๘	ผู้สูงอายุ
๕๕๐.	นางสุบรรณ ภาพันธ์	หมู่ที่ ๘	ผู้สูงอายุ
๕๕๑.	นางกอง คำผาง	หมู่ที่ ๘	ผู้สูงอายุ
๕๕๒.	นายสมหมาย บุญจันทร์	หมู่ที่ ๘	ผู้สูงอายุ
๕๕๓.	น.ส.ทองมา อุดมแก้ว	หมู่ที่ ๘	ผู้สูงอายุ
๕๕๔.	นางคำฟอง สุวรรณคำ	หมู่ที่ ๘	ผู้สูงอายุ
๕๕๕.	นายบุตร พลแสน	หมู่ที่ ๘	ผู้สูงอายุ
๕๕๖.	นายสำเร็จ แสงเพชร	หมู่ที่ ๘	ผู้สูงอายุ
๕๕๗.	นางบุญมี ชัยราช	หมู่ที่ ๘	ผู้สูงอายุ
๕๕๘.	นางทองขาว บุญเต็ม	หมู่ที่ ๘	ผู้สูงอายุ
๕๕๙.	น.ส.หก แก้วประทุม	หมู่ที่ ๘	ผู้สูงอายุ
๕๖๐.	นางบุญล่อง ไกยราช	หมู่ที่ ๘	ผู้สูงอายุ
๕๖๑.	นางสมร บุญจันทร์	หมู่ที่ ๘	ผู้สูงอายุ
๕๖๒.	นายสมจิตร แสนโคตร	หมู่ที่ ๘	ผู้สูงอายุ
๕๖๓.	นายนิยม แก้วประทุม	หมู่ที่ ๘	ผู้สูงอายุ
๕๖๔.	นางจวน เทพา	หมู่ที่ ๘	ผู้สูงอายุ
๕๖๕.	นางเหลียม ศิริเมฆ	หมู่ที่ ๘	ผู้สูงอายุ
๕๖๖.	นายถนอม บุญเต็ม	หมู่ที่ ๘	ผู้สูงอายุ
๕๖๗.	นายสมัย สองสี	หมู่ที่ ๘	ผู้สูงอายุ
๕๖๘.	นางคำฟอง อุทธจันทร์	หมู่ที่ ๘	ผู้สูงอายุ

ลำดับที่	ชื่อ - สกุล	หมู่ที่	หมายเหตุ
๕๖๙.	นางเขียน ประจำสุข	หมู่ที่ ๙	ผู้สูงอายุ
๕๗๐.	นางอ่อน พงษ์เกษม	หมู่ที่ ๙	ผู้สูงอายุ
๕๗๑.	นายคุณ แก้วประทุม	หมู่ที่ ๙	ผู้สูงอายุ
๕๗๒.	นายหาร ประสมคำ	หมู่ที่ ๙	ผู้สูงอายุ
๕๗๓.	นางเต็ม แสนโคตร	หมู่ที่ ๙	ผู้สูงอายุ
๕๗๔.	นายสุเทพ แก้วประทุม	หมู่ที่ ๙	ผู้สูงอายุ
๕๗๕.	นายปิง นาท่อม	หมู่ที่ ๙	ผู้สูงอายุ
๕๗๖.	นายทองใบ ดีคำไฮ	หมู่ที่ ๙	ผู้สูงอายุ
๕๗๗.	นายจันทร์ ประสานทอง	หมู่ที่ ๙	ผู้สูงอายุ
๕๗๘.	นางผอง ประสมคำ	หมู่ที่ ๙	ผู้สูงอายุ
๕๗๙.	นางสา บุญเต็ม	หมู่ที่ ๙	ผู้สูงอายุ
๕๘๐.	นางคำตา ดีคำไฮ	หมู่ที่ ๙	ผู้สูงอายุ
๕๘๑.	นางทา เทพา	หมู่ที่ ๙	ผู้สูงอายุ
๕๘๒.	นางหนา อินทร์ประสิทธิ์	หมู่ที่ ๙	ผู้สูงอายุ
๕๘๓.	นายสีดา เทพา	หมู่ที่ ๙	ผู้สูงอายุ
๕๘๔.	นางทอง บุญเต็ม	หมู่ที่ ๙	ผู้สูงอายุ
๕๘๕.	นายบัวพันธ์ นนทรักษ์	หมู่ที่ ๙	ผู้สูงอายุ
๕๘๖.	นายบุญทัน คำผาง	หมู่ที่ ๙	ผู้สูงอายุ
๕๘๗.	นางหลุน คำผาง	หมู่ที่ ๙	ผู้สูงอายุ
๕๘๘.	นางทองมา สุวรรณคำ	หมู่ที่ ๙	ผู้สูงอายุ
๕๘๙.	นางดา ประจำสุข	หมู่ที่ ๙	ผู้สูงอายุ
๕๙๐.	นายพัว ประจำสุข	หมู่ที่ ๙	ผู้สูงอายุ
๕๙๑.	นายจันทร์ บุญเต็ม	หมู่ที่ ๙	ผู้สูงอายุ
๕๙๒.	นายทองดา ประจำสุข	หมู่ที่ ๙	ผู้สูงอายุ
๕๙๓.	นางจันทร์เพ็ญ สุวรรณคำ	หมู่ที่ ๙	ผู้สูงอายุ
๕๙๔.	นางหนูจร อุทธะจันทร์	หมู่ที่ ๙	ผู้สูงอายุ
๕๙๕.	นางสี อรัญสาร	หมู่ที่ ๙	ผู้สูงอายุ
๕๙๖.	นายประสิทธิ์ สูงรัง	หมู่ที่ ๙	ผู้สูงอายุ
๕๙๗.	นางทองสา ทองด้วง	หมู่ที่ ๙	ผู้สูงอายุ
๕๙๘.	นายเรียน อุทธะจันทร์	หมู่ที่ ๙	ผู้สูงอายุ
๕๙๙.	นางวัน ศรีวงษ์ชัย	หมู่ที่ ๙	ผู้สูงอายุ
๖๐๐.	นายประเสริฐ งามแสง	หมู่ที่ ๙	ผู้สูงอายุ
๖๐๑.	นายวิเชียร ปุริต	หมู่ที่ ๙	ผู้สูงอายุ
๖๐๒.	นายวีระพล คุ่มบุญ	หมู่ที่ ๙	ผู้สูงอายุ
๖๐๓.	นายบุญล้วน มีหาร	หมู่ที่ ๙	ผู้สูงอายุ
๖๐๔.	นายเพชรพงศ์ ราชรินทร์	หมู่ที่ ๙	ผู้สูงอายุ
๖๐๕.	นายสงวน บุญเต็ม	หมู่ที่ ๙	ผู้สูงอายุ
๖๐๖.	นายทองสี พงษ์เกษม	หมู่ที่ ๙	ผู้สูงอายุ

ลำดับที่	ชื่อ - สกุล	หมู่ที่	หมายเหตุ
๖๐๗.	นางสอน พิมพ์งาม	หมู่ที่ ๙	ผู้สูงอายุ
๖๐๘.	นายเตียง ประสมคำ	หมู่ที่ ๙	ผู้สูงอายุ
๖๐๙.	นางเลียง ประจำสุข	หมู่ที่ ๙	ผู้สูงอายุ
๖๑๐.	นายฉวี แสงภักดี	หมู่ที่ ๙	ผู้สูงอายุ
๖๑๑.	นางหม่อม มณีวงษ์	หมู่ที่ ๙	ผู้สูงอายุ
๖๑๒.	นายอัมพร จาระนิตย์	หมู่ที่ ๙	ผู้สูงอายุ
๖๑๓.	นายสอวงค์ ธรรมรักษ์	หมู่ที่ ๑๐	ผู้สูงอายุ
๖๑๔.	นางบุญซื่อน โสระมรรค	หมู่ที่ ๑๐	ผู้สูงอายุ
๖๑๕.	นางเมทินี โสระมรรค	หมู่ที่ ๑๐	ผู้สูงอายุ
๖๑๖.	นางสังเวียน การุณ	หมู่ที่ ๑๐	ผู้สูงอายุ
๖๑๗.	นายสุวรรณ์ วงษ์กันยา	หมู่ที่ ๑๐	ผู้สูงอายุ
๖๑๘.	นายณรงค์ มริจันทร์	หมู่ที่ ๑๐	ผู้สูงอายุ
๖๑๙.	นายวิเชียร อุปมา	หมู่ที่ ๑๐	ผู้สูงอายุ
๖๒๐.	นายสุวรรณ์ แสนโคตร	หมู่ที่ ๑๐	ผู้สูงอายุ
๖๒๑.	นางบุญซื่อน มุลลิสาร	หมู่ที่ ๑๐	ผู้สูงอายุ
๖๒๒.	นางสุพาส ผังดี	หมู่ที่ ๑๐	ผู้สูงอายุ
๖๒๓.	นายตีบ สีหานาม	หมู่ที่ ๑๐	ผู้สูงอายุ
๖๒๔.	นางบรรจง โสระมรรค	หมู่ที่ ๑๐	ผู้สูงอายุ
๖๒๕.	นางบังอร ปิยะวงศ์	หมู่ที่ ๑๐	ผู้สูงอายุ
๖๒๖.	นางทองสุน โสระมรรค	หมู่ที่ ๑๐	ผู้สูงอายุ
๖๒๗.	นายพินิจ เสริมศรี	หมู่ที่ ๑๐	ผู้สูงอายุ
๖๒๘.	นายภาค ศรีบุญเรือง	หมู่ที่ ๑๐	ผู้สูงอายุ
๖๒๙.	น.ส.มลิวลัย คิมหันตา	หมู่ที่ ๑๐	ผู้สูงอายุ
๖๓๐.	นายล้วน สุขฤทธิ	หมู่ที่ ๑๐	ผู้สูงอายุ
๖๓๑.	นายบุญโฮม แก้วเคลือบ	หมู่ที่ ๑๐	ผู้สูงอายุ
๖๓๒.	นางประยูร ธรรมรักษ์	หมู่ที่ ๑๐	ผู้สูงอายุ
๖๓๓.	นายสวัสดิ์ ธรรมรักษ์	หมู่ที่ ๑๐	ผู้สูงอายุ
๖๓๔.	นางน้อย พงษ์เกษม	หมู่ที่ ๑๐	ผู้สูงอายุ
๖๓๕.	นายประยงค์ มารินทา	หมู่ที่ ๑๐	ผู้สูงอายุ
๖๓๖.	นายนิคม โสระมรรค	หมู่ที่ ๑๐	ผู้สูงอายุ
๖๓๗.	นางน้อย ดีคำไฮ	หมู่ที่ ๑๐	ผู้สูงอายุ
๖๓๘.	นางสัมฤทธิ์ แจ่มจันทร์	หมู่ที่ ๑๐	ผู้สูงอายุ
๖๓๙.	นางบัวสี วงษ์กันยา	หมู่ที่ ๑๐	ผู้สูงอายุ
๖๔๐.	นางคำม้วน ผังดี	หมู่ที่ ๑๐	ผู้สูงอายุ
๖๔๑.	นายเพ็ง สุนจันดา	หมู่ที่ ๑๐	ผู้สูงอายุ
๖๔๒.	นางเหรียญทอง ธรรมรักษ์	หมู่ที่ ๑๐	ผู้สูงอายุ
๖๔๓.	นายดี วงษ์กันยา	หมู่ที่ ๑๐	ผู้สูงอายุ
๖๔๔.	นางไหว ทองด้วง	หมู่ที่ ๑๐	ผู้สูงอายุ

ลำดับที่	ชื่อ - สกุล	หมู่ที่	หมายเหตุ
๖๔๕.	น.ส.คำภา สามัญ	หมู่ที่ ๑๐	ผู้สูงอายุ
๖๔๖.	นายรินทร์ ผังดี	หมู่ที่ ๑๐	ผู้สูงอายุ
๖๔๗.	นายจันทิ พงษ์เกษม	หมู่ที่ ๑๐	ผู้สูงอายุ
๖๔๘.	นางพุด ด้คำไฮ	หมู่ที่ ๑๐	ผู้สูงอายุ
๖๔๙.	นางอ่อนสี วงกันยา	หมู่ที่ ๑๐	ผู้สูงอายุ
๖๕๐.	นายสาย การุณ	หมู่ที่ ๑๐	ผู้สูงอายุ
๖๕๑.	น.ส.ทองอาน คันทาทอง	หมู่ที่ ๑๐	ผู้สูงอายุ
๖๕๒.	นางสี โสระมรรค	หมู่ที่ ๑๐	ผู้สูงอายุ
๖๕๓.	นางทองใบ เสริมศรี	หมู่ที่ ๑๐	ผู้สูงอายุ
๖๕๔.	นางสมพงษ์ ศรีบุญเรือง	หมู่ที่ ๑๐	ผู้สูงอายุ
๖๕๕.	นางบุญโฮม แสนโคตร	หมู่ที่ ๑๐	ผู้สูงอายุ
๖๕๖.	นางคำใบ ฉากกิ่ง	หมู่ที่ ๑๐	ผู้สูงอายุ
๖๕๗.	นางสมถวิล โนนศิริ	หมู่ที่ ๑๐	ผู้สูงอายุ
๖๕๘.	นางภาณี โสระมรรค	หมู่ที่ ๑๐	ผู้สูงอายุ
๖๕๙.	นางทองเข็ม พวงพันธ์	หมู่ที่ ๑๐	ผู้สูงอายุ
๖๖๐.	นายสำราญ โรมพันธ์	หมู่ที่ ๑๐	ผู้สูงอายุ
๖๖๑.	นางบัวไข พาพันธ์	หมู่ที่ ๑๐	ผู้สูงอายุ
๖๖๒.	นางจันทา ธรรมรักษ์	หมู่ที่ ๑๐	ผู้สูงอายุ
๖๖๓.	นายถวิล แสนโคตร	หมู่ที่ ๑๐	ผู้สูงอายุ
๖๖๔.	นายทองคำ ปู่พะบุญ	หมู่ที่ ๑๐	ผู้สูงอายุ
๖๖๕.	นายแพงศรี แสนโคตร	หมู่ที่ ๑๐	ผู้สูงอายุ
๖๖๖.	นางทองบ่อ อุปมา	หมู่ที่ ๑๐	ผู้สูงอายุ
๖๖๗.	นางเข็มทอง พวงพันธ์	หมู่ที่ ๑๐	ผู้สูงอายุ
๖๖๘.	นายวิชัย อุปมา	หมู่ที่ ๑๐	ผู้สูงอายุ
๖๖๙.	นางอุตร สีหานาม	หมู่ที่ ๑๐	ผู้สูงอายุ
๖๗๐.	นางทองกลาง สุขฤทธิ์	หมู่ที่ ๑๐	ผู้สูงอายุ
๖๗๑.	นายเตรียม โสระมรรค	หมู่ที่ ๑๐	ผู้สูงอายุ
๖๗๒.	นายบรรจง มริจันทร์	หมู่ที่ ๑๐	ผู้สูงอายุ
๖๗๓.	นายประดิษฐ์ พวงพันธ์	หมู่ที่ ๑๐	ผู้สูงอายุ
๖๗๔.	นายทองจันทร์ สีสันท์	หมู่ที่ ๑๐	ผู้สูงอายุ
๖๗๕.	นางลำไย สีสันท์	หมู่ที่ ๑๐	ผู้สูงอายุ
๖๗๖.	นางวินัย ปู่พะบุญ	หมู่ที่ ๑๐	ผู้สูงอายุ
๖๗๗.	นางเข็มพร แสนโคตร	หมู่ที่ ๑๐	ผู้สูงอายุ
๖๗๘.	นายอนันต์ชัย ผลไม้	หมู่ที่ ๑๐	ผู้สูงอายุ
๖๗๙.	นายสิทธิ์ ผลไม้	หมู่ที่ ๑๐	ผู้สูงอายุ

คนพิการ

ลำดับที่	ชื่อ - สกุล	บ้านเลขที่	หมายเหตุ
๑.	นายสมัย คำสี	หมู่ที่ ๑	ผู้พิการ
๒.	นายสุวรรณ คำผาง	หมู่ที่ ๑	ผู้พิการ
๓.	นางไล ศรีแก้ว	หมู่ที่ ๑	ผู้พิการ
๔.	น.ส.อินทอร ผันผาย	หมู่ที่ ๑	ผู้พิการ
๕.	นางบุญส่ง โพธิตาก	หมู่ที่ ๑	ผู้พิการ
๖.	นายอัมพร พิระภาค	หมู่ที่ ๑	ผู้พิการ
๗.	นางเปลียน เพียงตา	หมู่ที่ ๑	ผู้พิการ
๘.	นายสุริยันศักดิ์ สอนคำ	หมู่ที่ ๑	ผู้พิการ
๙.	นางจอม สิงห์คำ	หมู่ที่ ๑	ผู้พิการ
๑๐.	ด.ญ.สิรินธร ประจงจิตร	หมู่ที่ ๑	ผู้พิการ
๑๑.	นายทองสี อัครบุตร	หมู่ที่ ๑	ผู้พิการ
๑๒.	น.ส.ทองใบ เผาะไทยสงค์	หมู่ที่ ๑	ผู้พิการ
๑๓.	ด.ญ.ทิมากร แสงแก้ว	หมู่ที่ ๒	พิการ
๑๔.	นายจรรยา แก้วเคลือบ	หมู่ที่ ๒	พิการ
๑๕.	น.ส.ลำตวน บุญจันทร์	หมู่ที่ ๒	พิการ
๑๖.	นายพุทธา พาพันธ์	หมู่ที่ ๒	พิการ
๑๗.	นางจำปา คุณาพันธ์	หมู่ที่ ๒	พิการ
๑๘.	นางนา พงษ์เกษม	หมู่ที่ ๒	พิการ
๑๙.	นางทองแดง บุญจันทร์	หมู่ที่ ๒	พิการ
๒๐.	นางวิสัย พาพันธ์	หมู่ที่ ๒	พิการ
๒๑.	นายสำรวย บุญจันทร์	หมู่ที่ ๒	พิการ
๒๒.	น.ส.สุนารี คุณาจันทร์	หมู่ที่ ๒	พิการ
๒๓.	น.ส.ละออง อุดมศรี	หมู่ที่ ๓	ผู้พิการ
๒๔.	นายสมาน ภาพันธ์	หมู่ที่ ๓	ผู้พิการ
๒๕.	น.ส.สิริญากร สีคาม	หมู่ที่ ๓	ผู้พิการ
๒๖.	นางประเทียง ทองดั่ง	หมู่ที่ ๓	ผู้พิการ
๒๗.	นายสมปอง แสงภักดี	หมู่ที่ ๓	ผู้พิการ
๒๘.	นางเทียร พงษ์เกษม	หมู่ที่ ๓	ผู้พิการ
๒๙.	ด.ช.ณัฐกานต์ ดีดำไฮ	หมู่ที่ ๓	ผู้พิการ
๓๐.	นางเสถียร พาพันธ์	หมู่ที่ ๓	ผู้พิการ
๓๑.	นายห่อน พวงพันธ์	หมู่ที่ ๓	ผู้พิการ
๓๒.	นายบุญโฮม บุญภา	หมู่ที่ ๓	ผู้พิการ
๓๓.	นายเลียบ สุตะพรม	หมู่ที่ ๓	ผู้พิการ
๓๔.	นางพั้ว แสงภักดี	หมู่ที่ ๓	ผู้พิการ
๓๕.	นางบังอร อุภาวงศ์	หมู่ที่ ๓	ผู้พิการ

ลำดับที่	ชื่อ - สกุล	หมู่ที่	หมายเหตุ
๓๖.	น.ส.บัวไข ธรรมรักษ์	หมู่ที่ ๓	ผู้พิการ
๓๗.	นางสุก ทองมูล	หมู่ที่ ๓	ผู้พิการ
๓๘.	นายเฮ้า โสรมรรค	หมู่ที่ ๓	ผู้พิการ
๓๙.	นางจันทร์ บุญพา	หมู่ที่ ๓	ผู้พิการ
๔๐.	นางน้อย บุญพา	หมู่ที่ ๓	ผู้พิการ
๔๑.	นางนวน ลาตะแก้ว	หมู่ที่ ๓	ผู้พิการ
๔๒.	นางบุญล้อม ธรรมรักษ์	หมู่ที่ ๓	ผู้พิการ
๔๓.	นายไสว ธรรมรักษ์	หมู่ที่ ๓	ผู้พิการ
๔๔.	นายมีชัย วารีศรี	หมู่ที่ ๓	ผู้พิการ
๔๕.	นายดาว ลาตะแก้ว	หมู่ที่ ๓	ผู้พิการ
๔๖.	นางทองดี พวงพันธ์	หมู่ที่ ๓	ผู้พิการ
๔๗.	นางทองดา คำพันธ์	หมู่ที่ ๓	ผู้พิการ
๔๘.	นางก่อง แสงแก้ว	หมู่ที่ ๓	ผู้พิการ
๔๙.	นายพันธ์ บุญพา	หมู่ที่ ๓	ผู้พิการ
๕๐.	นางสุพรรณ แสนมาตย์	หมู่ที่ ๓	ผู้พิการ
๕๑.	เด็กชายอัศวิน สุทธิธรรม	หมู่ที่ ๓	ผู้พิการ
๕๒.	นายสำเร็จ ธรรมรักษ์	หมู่ที่ ๓	พิการ
๕๓.	นายวิชัย พรหมศรีชา	หมู่ที่ ๔	ผู้พิการ
๕๔.	นายฉลาด โสระมรรค	หมู่ที่ ๔	ผู้พิการ
๕๕.	นายทวี สุโพธิ์	หมู่ที่ ๔	ผู้พิการ
๕๖.	นางฝัน สุวรรณวงษ์	หมู่ที่ ๔	ผู้พิการ
๕๗.	นางเจียงคำ พรหมศรีชา	หมู่ที่ ๔	ผู้พิการ
๕๘.	นางหอม สิวสุทธิ์	หมู่ที่ ๔	ผู้พิการ
๕๙.	นายเดือน ยุทธยศ	หมู่ที่ ๕	พิการ
๖๐.	น.ส.หนูผัด จันสุพรม	หมู่ที่ ๕	พิการ
๖๑.	นางเสถียร ชุมภู	หมู่ที่ ๕	ผู้พิการ
๖๒.	นางเสาร์ อัครบุตร	หมู่ที่ ๕	ผู้พิการ
๖๓.	นายอรุณ ภาวิไลพร	หมู่ที่ ๕	ผู้พิการ
๖๔.	นายดี จันสุพรม	หมู่ที่ ๕	ผู้พิการ
๖๕.	นางประทุม บุญรักษ์	หมู่ที่ ๕	ผู้พิการ
๖๖.	นายวุฒิพงษ์ อุ่นเอิบ	หมู่ที่ ๕	ผู้พิการ
๖๗.	นายสุคิก เพี้ยกำ	หมู่ที่ ๕	ผู้พิการ
๖๘.	นายอุดม จันสุนทร	หมู่ที่ ๕	ผู้พิการ
๖๙.	ด.ช.ธวัชชัย ทองขาว	หมู่ที่ ๖	ผู้พิการ
๗๐.	นายภาค สุนา	หมู่ที่ ๖	ผู้พิการ
๗๑.	ด.ช.สุริยันต์ ทองด้วง	หมู่ที่ ๖	ผู้พิการ
๗๒.	น.ส.สมร ทองด้วง	หมู่ที่ ๖	ผู้พิการ
๗๓.	ด.ช.จักรพันธ์ สุวรรณคำ	หมู่ที่ ๖	ผู้พิการ

ลำดับที่	ชื่อ - สกุล	หมู่ที่	หมายเหตุ
๗๔.	น.ส.คำดี สุนา	หมู่ที่ ๖	ผู้พิการ
๗๕.	นายสังวร แสงภักดี	หมู่ที่ ๖	ผู้พิการ
๗๖.	นายเวิน อุทธะจันทร์	หมู่ที่ ๖	ผู้พิการ
๗๗.	นางบัวลา พิมสอน	หมู่ที่ ๖	ผู้พิการ
๗๘.	นางทองคำ แสนโคตร	หมู่ที่ ๖	ผู้พิการ
๗๙.	นางสา วงษ์คำชัย	หมู่ที่ ๖	ผู้พิการ
๘๐.	นายทองสา อุดมแก้ว	หมู่ที่ ๖	ผู้พิการ
๘๑.	นางบุญจัน นนทรักษ์	หมู่ที่ ๖	ผู้พิการ
๘๒.	นางจำปา ผาโรโน	หมู่ที่ ๖	ผู้พิการ
๘๓.	นางพุ่มทา ยินศัพท์	หมู่ที่ ๖	ผู้พิการ
๘๔.	นางฤทธิ ประสานทอง	หมู่ที่ ๖	ผู้พิการ
๘๕.	นายฉวี ประสานทอง	หมู่ที่ ๖	ผู้พิการ
๘๖.	นายสิทธิ์ อุทธจันทร์	หมู่ที่ ๖	ผู้พิการ
๘๗.	นางเสาร์ ตะเคียน	หมู่ที่ ๖	ผู้พิการ
๘๘.	นายคำ ตะเคียน	หมู่ที่ ๖	ผู้พิการ
๘๙.	นายสมพงษ์ พิมสอน	หมู่ที่ ๖	ผู้พิการ
๙๐.	นางท่อน แสงเพชร	หมู่ที่ ๖	ผู้พิการ
๙๑.	นางสวรรคค์ น้อยชัย	หมู่ที่ ๖	ผู้พิการ
๙๒.	นางบัวสอน ทำละเอียด	หมู่ที่ ๖	ผู้พิการ
๙๓.	นายทองแดง คำคุณ	หมู่ที่ ๖	ผู้พิการ
๙๔.	นางจันทร์ คำคุณ	หมู่ที่ ๖	ผู้พิการ
๙๕.	นายคำ ตะเคียน	หมู่ที่ ๖	ผู้พิการ
๙๖.	นางทองจันทร์ ตะเคียน	หมู่ที่ ๖	ผู้พิการ
๙๗.	นายดอ ทนทาน	หมู่ที่ ๖	ผู้พิการ
๙๘.	นางฉวี อ่อนธรรม	หมู่ที่ ๖	ผู้พิการ
๙๙.	นายทองศักดิ์ ตะเคียน	หมู่ที่ ๖	ผู้พิการ
๑๐๐.	พระเดือน ศิริเมฆ	หมู่ที่ ๖	ผู้พิการ
๑๐๑.	น.ส.มาลัย ทนทาน	๙๖ ม.๖	ผู้ป่วย
๑๐๒.	ด.ช.ศุภวัฒน์ โสรมรรค	๘๓ ม.๖	พิการ
๑๐๓.	น.ส.อรอนงค์ คำภีระ	หมู่ที่ ๗	พิการ
๑๐๔.	ด.ญ.สรีดา พัยคสา	หมู่ที่ ๗	พิการ
๑๐๕.	นายทองคำ เศษวงษ์	หมู่ที่ ๗	พิการ
๑๐๖.	นายคล้าย สุโพธิ์	หมู่ที่ ๗	พิการใหม่(รัฐบาล.)
๑๐๗.	ด.ช.อพิสิษฐ์ สายโรจน์	หมู่ที่ ๗	พิการใหม่(รัฐบาล.)
๑๐๘.	น.ส.พัชรินทร์ สุโพธิ์	หมู่ที่ ๗	พิการ
๑๐๙.	นางหลิน โพธิบุตร	หมู่ที่ ๗	พิการ
๑๑๐.	นางกอง อุทธจันทร์	หมู่ที่ ๗	พิการ
๑๑๑.	นางบาง ประสมสิน	หมู่ที่ ๗	พิการ

ลำดับที่	ชื่อ - สกุล	หมู่ที่	หมายเหตุ
๑๑๒.	นายทองอินทร์ ไชยชาญ	หมู่ที่ ๗	พิการ
๑๑๓.	นางพวง ประสมคำ	หมู่ที่ ๗	พิการ
๑๑๔.	นางกุหลาบ ประสมสิน	หมู่ที่ ๗	พิการ
๑๑๕.	นางบุญยัง อุทะจันทร์	หมู่ที่ ๗	ผู้พิการ
๑๑๖.	นางบุญชู आयยืน	หมู่ที่ ๗	ผู้พิการ
๑๑๗.	นางสาคร สุโพธิ์	หมู่ที่ ๗	ผู้พิการ
๑๑๘.	นายยอด ไชยชาญ	หมู่ที่ ๗	ผู้พิการ
๑๑๙.	นางเจียว ไชยชาญ	หมู่ที่ ๗	ผู้พิการ
๑๒๐.	นายพล ประสมคำ	หมู่ที่ ๗	ผู้พิการ
๑๒๑.	นายช่วย ประสมสิน	หมู่ที่ ๗	ผู้พิการ
๑๒๒.	นางทองใบ ไชยเนตร	หมู่ที่ ๗	ผู้พิการ
๑๒๓.	นางทองคำ คำเชื่อง	หมู่ที่ ๗	ผู้พิการ
๑๒๔.	นางไว สุโพธิ์	หมู่ที่ ๗	ผู้พิการ
๑๒๕.	นายคำศรี สีเสน	หมู่ที่ ๗	ผู้พิการ
๑๒๖.	นางจอม สีเสน	หมู่ที่ ๗	ผู้พิการ
๑๒๗.	น.ส.วิรา ชัยชาญ	หมู่ที่ ๗	ผู้พิการ
๑๒๘.	นายเหรียญ กระทบ	หมู่ที่ ๗	ผู้พิการ
๑๒๙.	นางเต็ม आयยืน	หมู่ที่ ๗	ผู้พิการ
๑๓๐.	นางนาริรัตน์ แสงเพชร	หมู่ที่ ๗	ผู้พิการ
๑๓๑.	น.ส.ต่อน เงินไทย	หมู่ที่ ๗	ผู้พิการ
๑๓๒.	นางพร ควรชม	หมู่ที่ ๗	ผู้พิการ
๑๓๓.	น.ส.บาง คำภีระ	หมู่ที่ ๗	ผู้พิการ
๑๓๔.	นายแสวง บุญจันทร์	หมู่ที่ ๗	ผู้พิการ
๑๓๕.	นายรัตวน ประสมสิน	หมู่ที่ ๗	พิการ
๑๓๖.	นายธีระศักดิ์ จันสุพรม	หมู่ที่ ๘	พิการ
๑๓๗.	นายนิคม วงศ์แก้ว	หมู่ที่ ๘	พิการ
๑๓๘.	น.ส.กาญจนา โสสะ	หมู่ที่ ๘	พิการ
๑๓๙.	นายลี ชะลอ	หมู่ที่ ๘	พิการ
๑๔๐.	น.ส.นันทรี ควรรู้ดี	หมู่ที่ ๘	พิการ
๑๔๑.	นายพยนต์ นาหอม	หมู่ที่ ๘	พิการ
๑๔๒.	นายชาญชัย ชะลอ	หมู่ที่ ๘	พิการ
๑๔๓.	นางอุดม สายทอง	หมู่ที่ ๘	พิการ
๑๔๔.	นางสำลี บุญเต็ม	หมู่ที่ ๘	พิการ
๑๔๕.	น.ส.สมปอง โสสะ	หมู่ที่ ๘	พิการ
๑๔๖.	น.ส.อุ้นเรือน โสระมรรค	หมู่ที่ ๘	พิการ
๑๔๗.	นางก้อน วิหาพล	หมู่ที่ ๘	พิการ
๑๔๘.	นางเรือง สุระสร	หมู่ที่ ๘	พิการ
๑๔๙.	นายสุทธิชัย ศรีสง่า	หมู่ที่ ๘	พิการ

ลำดับที่	ชื่อ - สกุล	หมู่ที่	หมายเหตุ
๑๕๐.	นายเกียง โสสะ	หมู่ที่ ๘	พิการ
๑๕๑.	นายวิเลิศ อุปมา	หมู่ที่ ๘	ผู้พิการ
๑๕๒.	น.ส.วิไลพร ประจำสุข	หมู่ที่ ๙	ผู้พิการ
๑๕๓.	น.ส.สุพันธ์ คำผาง	หมู่ที่ ๙	ผู้พิการ
๑๕๔.	น.ส.ทองดา บุญเต็ม	หมู่ที่ ๙	ผู้พิการ
๑๕๕.	นายปิง นาหอม	หมู่ที่ ๙	ผู้พิการ
๑๕๖.	นางเหลียม ศิริเมฆ	หมู่ที่ ๙	ผู้พิการ
๑๕๗.	นายทองใบ บุญเต็ม	หมู่ที่ ๙	ผู้พิการ
๑๕๘.	นายทองสี พงษ์เกษม	หมู่ที่ ๙	ผู้พิการ
๑๕๙.	ด.ญ.จารุวรรณ ป้องเมือง	หมู่ที่ ๙	ผู้พิการ
๑๖๐.	น.ส.อรพิน แป้นทอง	หมู่ที่ ๙	ผู้พิการ
๑๖๑.	นางบุญ คำผาง	หมู่ที่ ๙	ผู้พิการ
๑๖๒.	นายสมจิตร แสนโคตร	หมู่ที่ ๙	ผู้พิการ
๑๖๓.	นางดา ประจำสุข	หมู่ที่ ๙	ผู้พิการ
๑๖๔.	นางผอง ประสมคำ	หมู่ที่ ๙	ผู้พิการ
๑๖๕.	นายคุณ แก้วประทุม	หมู่ที่ ๙	ผู้พิการ
๑๖๖.	นางสี อรัญสาร	หมู่ที่ ๙	ผู้พิการ
๑๖๗.	นายแสวง มุลยาพอ	หมู่ที่ ๙	ผู้พิการ
๑๖๘.	นายสุวัฒน์ ดีคำไฮ	หมู่ที่ ๙	ผู้พิการ
๑๖๙.	นางหลุน คำผาง	หมู่ที่ ๙	ผู้พิการ
๑๗๐.	นายจันทร บุญเต็ม	หมู่ที่ ๙	ผู้พิการ
๑๗๑.	นางทอง บุญเต็ม	หมู่ที่ ๙	ผู้พิการ
๑๗๒.	นางวันนา สูงรัง	หมู่ที่ ๙	ผู้พิการ
๑๗๓.	ด.ญ.สุพิชา แก้วประทุม	หมู่ที่ ๙	ผู้พิการ
๑๗๔.	นางทองขาว บุญเต็ม	หมู่ที่ ๙	ผู้พิการ
๑๗๕.	นางคำตา ดีคำไฮ	หมู่ที่ ๙	ผู้พิการ
๑๗๖.	นางอ่อน พงษ์เกษม	หมู่ที่ ๙	ผู้พิการ
๑๗๗.	น.ส.ทองมา อุดมแก้ว	หมู่ที่ ๙	ผู้พิการ
๑๗๘.	นายทองใบ ดีคำไฮ	หมู่ที่ ๙	ผู้พิการ
๑๗๙.	น.ส.หก แก้วประทุม	หมู่ที่ ๙	ผู้พิการ
๑๘๐.	นางคำฟอง อุทธจันทร	หมู่ที่ ๙	ผู้พิการ
๑๘๑.	นายพั้ว ประจำสุข	หมู่ที่ ๙	ผู้พิการ
๑๘๒.	นางเต็ม แสนโคตร	หมู่ที่ ๙	ผู้พิการ
๑๘๓.	นายอำนาจ มะณีวงษ์	หมู่ที่ ๙	ผู้พิการ
๑๘๔.	นายหาร ประสมคำ	หมู่ที่ ๙	ผู้พิการ
๑๘๕.	นางจวน เทพา	หมู่ที่ ๙	ผู้พิการ
๑๘๖.	นายบุญจันทร ศิริเมฆ	หมู่ที่ ๙	ผู้พิการ
๑๘๗.	นายหวัน บุญเต็ม	หมู่ที่ ๙	ผู้ช่วย

ลำดับที่	ชื่อ - สกุล	หมู่ที่	หมายเหตุ
๑๘๘.	นายสาคร เทพา	หมู่ที่ ๙	พิการ
๑๘๙.	นายเตวิช สุวรรณคำ	หมู่ที่ ๙	พิการ
๑๙๐.	นายนิคม โสรมรรค	หมู่ที่ ๑๐	ผู้พิการ
๑๙๑.	นายทวีศักดิ์ สามัญ	หมู่ที่ ๑๐	ผู้พิการ
๑๙๒.	นางบุญโฮม แสนโคตร	หมู่ที่ ๑๐	ผู้พิการ
๑๙๓.	นางทองเข็ม พวงพันธ์	หมู่ที่ ๑๐	ผู้พิการ
๑๙๔.	นายทองคำ ปู่พะบุญ	หมู่ที่ ๑๐	ผู้พิการ
๑๙๕.	นายจันทิ พงษ์เกษม	หมู่ที่ ๑๐	ผู้พิการ
๑๙๖.	นายอาทิตย์ชัย โรมพันธ์	หมู่ที่ ๑๐	ผู้พิการ
๑๙๗.	นางคำม้วน ผังดี	หมู่ที่ ๑๐	ผู้พิการ
๑๙๘.	นายสาย การุณ	หมู่ที่ ๑๐	ผู้พิการ
๑๙๙.	นายเพ็ง สุนจันดา	หมู่ที่ ๑๐	ผู้พิการ
๒๐๐.	นางทองสุน โสรมรรค	หมู่ที่ ๑๐	ผู้พิการ
๒๐๑.	น.ส.คำภา สามัญ	หมู่ที่ ๑๐	ผู้พิการ
๒๐๒.	นางสี โสรมรรค	หมู่ที่ ๑๐	ผู้พิการ
๒๐๓.	นางไหว ทองด้วง	หมู่ที่ ๑๐	ผู้พิการ
๒๐๔.	นางสุพาส ผังดี	หมู่ที่ ๑๐	ผู้พิการ
๒๐๕.	นางพุ่ม ดีคำไฮ	หมู่ที่ ๑๐	ผู้พิการ

ผู้ป่วยช่วยเหลือตนเองไม่ได้

ลำดับที่	ชื่อ - สกุล	อายุ(ปี)	บ้านเลขที่	หมายเหตุ
๑.	น.ส.ละออง อุดมศรี	๓๙	๑๐๘ ม.๓	
๒.	นางปะเทียง ทองด้วง	๖๔	๖๑ ม.๓	
๓.	นางมี พาพันธ์	๘๙	๑๖๗ ม.๑	
๔.	นางทองจันทร์ โพธิ์น้อย	๘๕	๑๐๔ ม.๓	

หญิงมีครรภ์

ลำดับที่	ชื่อ - สกุล	อายุ(ปี)	บ้านเลขที่	อายุครรภ์ (สัปดาห์)
-	-	-	-	-

หญิงหลังคลอด

ลำดับที่	ชื่อ - สกุล	อายุ	บ้านเลขที่	หมายเหตุ
-	-	-	-	-

- หมายเหตุ ๑. ข้อมูลบัญชีรายชื่อบุคคลที่จะต้องอพยพก่อนเป็นลำดับแรก จะต้องมีการปรับปรุงให้เป็นปัจจุบันอย่างสม่ำเสมอ
๒. เด็ก หมายถึง บุคคลที่มีอายุตั้งแต่ ๑๐ ปีลงมา
๓. คนชรา หมายถึง บุคคลที่มีอายุตั้งแต่ ๖๐ ปีขึ้นไป
๔. หญิงหลังคลอด (Postpartum woman) หมายถึง หญิงที่อยู่ในช่วงเวลา ๔๒ วัน นับจากการสิ้นสุดจากตั้งครรภ์ (หญิงแท้งบุตรไม่นับรวมเป็นหญิงหลังคลอด)
๕. เนื่องจากข้อมูลบัญชีรายชื่อบุคคลที่จะต้องอพยพก่อนเป็นลำดับแรกเป็นข้อมูลส่วนตัว ควรมอบให้เฉพาะผู้มีหน้าที่รับผิดชอบเท่านั้น เช่น กำนัน / ผู้ใหญ่บ้าน / ผู้นำชุมชน ฯลฯ

ข้อมูลด้านเศรษฐกิจที่สำคัญ

๑. การเกษตร (ข้อมูลจากเกษตรกรอำเภอ)

หมู่บ้าน/ ชุมชน	พื้นที่ทั้งหมด (ไร่)	นาข้าว (ไร่)	พืชไร่ (ไร่)	การเกษตร อื่นๆ (ไร่)	รวม
หมู่ที่ ๑ บ้านพระเสาร์	๓,๔๔๒	๑,๖๖๑	๑	๒๖	๑,๖๘๘
หมู่ที่ ๒ บ้านปลาปิ้ง	๑,๖๗๖	๖๖๓	๓	๐	๖๖๖
หมู่ที่ ๓ บ้านโนนยาง	๒,๕๔๖	๑,๓๘๒	๘	๓	๑,๓๙๓
หมู่ที่ ๔ บ้านขาทราย	๑,๕๓๐	๗๓๗	๐	๐	๗๓๗
หมู่ที่ ๕ บ้านโนนจิว	๑,๔๙๕	๑,๓๕๒	๓	๒	๑,๓๕๗
หมู่ที่ ๖ บ้านหัวดง	๔,๐๕๙	๑,๓๕๒	๔๕	๖	๑,๔๐๓
หมู่ที่ ๗ บ้านแดง	๑,๗๐๔	๑,๐๐๑	๐	๔	๑,๐๐๕
หมู่ที่ ๘ บ้านพระเสาร์	๓,๓๑๗	๑,๖๓๒	๑	๐	๑,๖๓๓
หมู่ที่ ๙ บ้านหัวดง	๒,๘๙๗	๑,๒๔๑	๘๐	๐	๑,๓๒๑
หมู่ที่ ๑๐ บ้านโนนยาง	๒,๖๘๐	๑,๐๙๙	๐	๐	๑,๐๙๙
รวม	๒๕,๓๔๖	๑๒,๑๒๐	๑๔๑	๔๑	๑๒,๓๐๒

ตำบลพระเสาร์อยู่ในเขตพื้นที่ทุ่งนามีสภาพพื้นที่เป็นที่ราบเหมาะแก่การทำเกษตร เช่น ปลูกข้าวหอมมะลิ และทำนาปรัง ประชากรส่วนใหญ่ประกอบอาชีพทำนาจำนวน ๑๒,๑๒๐ ไร่ ปลูกพืชไร่ จำนวน ๑๔๑ ไร่ ปลูกพืชสวน และการเกษตรอื่นๆ จำนวน ๔๑ ไร่ รวมพื้นที่เพื่อการเกษตรจำนวน ๑๒,๓๐๒ ไร่

๒. การประมง (ข้อมูลจากประมงอำเภอ)

หมู่บ้าน/ ชุมชน	บ่อปลา (ไร่)	บ่อกุ้ง ปู และอื่นๆ (ไร่)	รวม (ไร่)	สัตว์น้ำที่เลี้ยงในกระชัง (ตารางเมตร)
หมู่ที่ ๑ บ้านพระเสาร์	๐	-	๐	-
หมู่ที่ ๒ บ้านปลาปิ้ง	๒	-	๒	-
หมู่ที่ ๓ บ้านโนนยาง	๒	-	๒	-
หมู่ที่ ๔ บ้านขาทราย	๑	-	๑	-
หมู่ที่ ๕ บ้านโนนจิว	๑	-	๑	-
หมู่ที่ ๖ บ้านหัวดง	๑	-	๑	-
หมู่ที่ ๗ บ้านแดง	๑	-	๑	-
หมู่ที่ ๘ บ้านพระเสาร์	๒	-	๒	-
หมู่ที่ ๙ บ้านหัวดง	๒	-	๒	-
หมู่ที่ ๑๐ บ้านโนนยาง	๒	-	๒	-
รวม	๑๔	-	๑๔	-

๓. การปศุสัตว์ (ข้อมูลจากปศุสัตว์อำเภอ)

หมู่บ้าน/ ชุมชน	โค (ตัว)	กระบือ (ตัว)	สุกร (ตัว)	เป็ด (ตัว)	ไก่ (ตัว)	ห่าน (ตัว)	อื่นๆ (ตัว)	รวม (ตัว)
หมู่ที่ ๑ บ้านพระเสาร์	๘๗	๒๒	๔๔	๗๒	๘๒๖	-	-	๑,๐๕๑
หมู่ที่ ๒ บ้านปลาบึง	๒๘	๑๕	-	๙๘	๖๖๗	-	-	๘๐๘
หมู่ที่ ๓ บ้านโนนยาง	๖๒	๘	-	๘๔	๗๒๕	-	-	๘๗๙
หมู่ที่ ๔ บ้านขาทราย	๒๙	-	-	๔๕	๖๗๔	-	ไก่วง ๑	๗๔๘
หมู่ที่ ๕ บ้านโนนจิว	๓๑	๑๓	๑๗	๕๖	๕๔๗	๒	-	๖๖๖
หมู่ที่ ๖ บ้านหัวดง	๘๒	๑๒	-	๕๓	๘๗๕	-	-	๑,๐๒๒
หมู่ที่ ๗ บ้านแดง	๗๙	๑๒๕	๑๒	๗๒	๗๘๖	-	-	๑,๐๗๔
หมู่ที่ ๘ บ้านพระเสาร์	๗๒	๒๖	-	๕๑	๙๓๐	-	-	๑,๐๗๙
หมู่ที่ ๙ บ้านหัวดง	๘๔	๒๗	-	๔๘	๘๔๖	-	-	๑,๐๐๕
หมู่ที่ ๑๐ บ้านโนนยาง	๖๗	๒๒	-	๖๗	๘๒๐	-	-	๙๗๖
รวม	๖๒๑	๒๗๐	๗๓	๖๔๖	๗,๖๙๖	๒	๑	๙,๓๐๙

๔. การบริการ

หมู่ที่	หมู่บ้าน	หน่วยธุรกิจในเขต อบต.										หมายเหตุ	
		ร้านค้า	ร้านอาหาร	โรงสี	ปั้มน้ำมัน	ก๊าซหุงต้ม	อู่ซ่อมรถ	ร้านรับซื้อของเก่า	ร้านอัดเสียง	โรงผลิตน้ำตาล	ร้านตัดผม		ร้านตัดเสื้อผ้า
๑	บ้านพระเสาร์	๙	๓	๔	๑*	๒	-	-	๑	๑	๒	๑	*ปั้มน้ำมันหัวจ่าย
๒	บ้านปลาบึง	๑	-	๑	-	-	๑	-	-	-	-	-	
๓	บ้านโนนยาง	๔	-	๒	-	-	๑	๗	-	๑	-	-	
๔	บ้านขาทราย	๑	-	๓	-	-	-	-	-	-	-	-	
๕	บ้านโนนจิว	๓	-	๒	-	-	-	-	-	๒*	-	-	*ตู้จำหน่ายเครื่องดื่ม
๖	บ้านหัวดง	๖	๑	๓	๑*	-	-	-	-	-	-	-	*ปั้มน้ำมันหัวจ่าย
๗	บ้านแดง	๔	-	๒	-	-	-	-	-	-	-	-	
๘	บ้านพระเสาร์	๕	๕	๒	-	-	๑	-	-	๑	-	-	
๙	บ้านหัวดง	๔	-	-	๑*	-	-	๑	-	๑	-	-	*ปั้มน้ำมันหัวจ่าย
๑๐	บ้านโนนยาง	๓	๒	๑	-	-	-	-	-	-	๑	๑	
รวม		๔๐	๑๐	๒๐	๓	๒	๓	๙	๑	๖	๓	๒	

๕. การท่องเที่ยวที่สำคัญ

ลำดับ	ชื่อสถานที่ท่องเที่ยว	ที่อยู่	ลักษณะสำคัญ
๑	วัดพระธาตุบุญตา	หมู่ที่ ๑ บ้านพระเสาร์	- พระธาตุบรรจุพระบรมสารีริกธาตุ - สถานที่ให้อาหารปลา
๒	วัดบ้านปลาบึง	หมู่ที่ ๒ บ้านปลาบึง	- เจดีย์
๓	วัดป่าหนองบัวแดง (สาขาวัดหนองป่าพงที่ ๑๔๐)	๑๒๕ หมู่ที่ ๘ บ้านพระเสาร์	- อุโบสถสองชั้น - สถานที่ปฏิบัติธรรมประจำตำบล - เจดีย์พระพุทเจ้าห้าพระองค์
๔	วัดบ้านพระเสาร์	หมู่ที่ ๑ บ้านพระเสาร์	- พระองค์ใหญ่คู่บ้าน - เสาไม้แกะสลัก
๕	ศูนย์อนุรักษ์สัตว์ป่า (ดงลิงบ้านปลาบึง)	หมู่ที่ ๒ บ้านปลาบึง	- มีลิงอาศัยประมาณ ๒๕๐ ตัว - ธรรมชาติร่มรื่น
๖	สวนมีสิทธิพอเพียง	บ้านโนนยาง หมู่ที่ ๓	- แหล่งเรียนรู้โคกหนองนาโมเดล - แหล่งเรียนรู้ด้านเศรษฐกิจพอเพียง

๖. อุตสาหกรรม

ในเขตองค์การบริหารส่วนตำบลพระเสาร์มีผู้ประกอบการอุตสาหกรรมขนาดเล็กเช่นโรงสีข้าว โรงน้ำดื่ม และมีอุตสาหกรรมรับช่วงการผลิต เช่น อุตสาหกรรมตัดเย็บเสื้อผ้า อุตสาหกรรมเย็บถุงเท้า ถุงมือ และอุตสาหกรรมทอผ้าไหม

ลำดับที่	ประเภทกิจการ	รายละเอียดด้านอุตสาหกรรม	สถานที่ตั้ง
๑	โรงผลิตน้ำดื่มชุมชน	- ผลิตน้ำดื่มบริการชุมชนในหมู่บ้าน	หมู่ ๑ ต.พระเสาร์ อ.มหาชนะชัย จ.ยโสธร
๒	โรงผลิตน้ำดื่มชุมชน	- ผลิตน้ำดื่มบริการชุมชนในหมู่บ้าน และจัดจำหน่ายน้ำดื่มแบบขวด และแบบถังบรรจุ ๒๐ ลิตร	๓๑ หมู่ ๓ ต.พระเสาร์ อ.มหาชนะชัย จ.ยโสธร
๓	โรงผลิตน้ำดื่มชุมชน	- ผลิตน้ำดื่มบริการชุมชนในหมู่บ้าน	หมู่ ๘ ต.พระเสาร์ อ.มหาชนะชัย จ.ยโสธร
๔	โรงผลิตน้ำดื่มชุมชน	- ผลิตน้ำดื่มบริการชุมชนในหมู่บ้าน และจัดจำหน่ายน้ำดื่มแบบขวด และแบบถังบรรจุ ๒๐ ลิตร	๑๐๐ หมู่ ๙ ต.พระเสาร์ อ.มหาชนะชัย จ.ยโสธร
๕	โรงผลิตน้ำดื่มมีทรัพย์	- ผลิตน้ำดื่มจำหน่ายน้ำดื่มแบบขวด และแบบถังบรรจุ ๒๐ ลิตร	๑๙๕ หมู่ ๑๐ ต.พระเสาร์ อ.มหาชนะชัย จ.ยโสธร
๖	โรงสีข้าวชุมชน	- บริการรับสีข้าวในหมู่บ้าน	หมู่ ๑ ต.พระเสาร์ อ.มหาชนะชัย จ.ยโสธร
๗	โรงสีข้าว	- บริการรับสีข้าวในหมู่บ้าน จำหน่ายรำข้าวและแกลบ	๓ หมู่ ๑ ต.พระเสาร์ อ.มหาชนะชัย จ.ยโสธร
๘	โรงสีข้าว	- บริการรับสีข้าวในหมู่บ้าน จำหน่ายรำข้าวและแกลบ	๓๑ หมู่ ๑ ต.พระเสาร์ อ.มหาชนะชัย จ.ยโสธร
๙	โรงสีข้าว	- บริการรับสีข้าวในหมู่บ้าน จำหน่ายรำข้าวและแกลบ	๑๒๕ หมู่ ๑ ต.พระเสาร์ อ.มหาชนะชัย จ.ยโสธร

๗. การพาณิชย์และกลุ่มอาชีพ

ลำดับ ที่	ชื่อ-สกุล	รายละเอียดด้านการพาณิชย์/กลุ่มอาชีพ	ที่อยู่
๑	น.ส.ปัทมา ธรรมมนตรี	๑) ทอผ้าไหมย้อมสีธรรมชาติ ๕ ดาว ๒) ผ้าขาวม้า ๓) ผ้าคลุมไหล่	หมู่ ๑ ต.พระเสาร์ อ.มหาชนะชัย จ.ยโสธร
๒	นางหนูประสิทธิ์ ราชสิงห์	๑) วิสาหกิจชุมชน ๒) ผ้าไหมมัดหมี่ย้อมสีธรรมชาติ (ได้รับตรานกยูง พระราชทาน) ๔ ดาว ๓) กระเป่าถือ	๕๘ หมู่ ๑ ต.พระเสาร์ อ.มหาชนะชัย จ.ยโสธร
๓	น.ส.อุไรวรรณ ศิริเมฆ (ร้านนิวตัน)	๑) ผ้าขาวม้า ๒) ผ้าพันคอ ๓) มะขามแช่อิ่ม ๔) อาหารและเครื่องดื่ม	๑๘๑ หมู่ ๑ ต.พระเสาร์ อ.มหาชนะชัย จ.ยโสธร
๔	นางค่านาง โรมพันธ์	๑) ผ้าไหมมัดหมี่ ๒) ร่มผ้าขาวม้า ๓) ผ้าห่มรถทัวร์ ๔) ข้าวกล็องอก	๓๗ ม.๑๐ ต.พระเสาร์ อ.มหาชนะชัย จ.ยโสธร

๘. แรงงาน

ประชาชนส่วนใหญ่ในพื้นที่ประกอบอาชีพเกษตรกร และรับจ้างในส่วนของกิจการจ้างแรงงาน จะเป็นการจ้างงานก่อสร้าง เพราะมีประชาชนในพื้นที่ที่มีความรู้และทักษะในการก่อสร้างเป็นอย่างดี และเกิดอาชีพและรายได้นอกจากการทำการเกษตร

บัญชีสถานที่สำคัญในเขตองค์การบริหารส่วนตำบลพระเสาร์

ลำดับที่	สถานที่	ที่ตั้ง	หมายเหตุ
๑	โรงพยาบาลส่งเสริมสุขภาพตำบล บ้านพระเสาร์	ม.๘ ต.พระเสาร์ อ.มหาชนะชัย	
๒	โรงพยาบาลส่งเสริมสุขภาพตำบล บ้านหัวดง	ม.๙ ต.พระเสาร์ อ.มหาชนะชัย	
๓	โรงเรียนบ้านพระเสาร์(สามัคคีวิทยาคม)	ม.๘ ต.พระเสาร์ อ.มหาชนะชัย	
๔	โรงเรียนบ้านโนนยาง	ม.๓ ต.พระเสาร์ อ.มหาชนะชัย	
๕	โรงเรียนบ้านหัวดง	ม.๙ ต.พระเสาร์ อ.มหาชนะชัย	
๖	โรงเรียนบ้านแดงประชาสรรค์	ม.๗ ต.พระเสาร์ อ.มหาชนะชัย	
๗	โรงเรียนบ้านขาทรายมะเขือสามัคคี	ม.๔ ต.พระเสาร์ อ.มหาชนะชัย	
๘	วัดบ้านพระเสาร์	ม.๑ ต.พระเสาร์ อ.มหาชนะชัย	
๙	วัดพระธาตุบุญตา	ม.๑ ต.พระเสาร์ อ.มหาชนะชัย	
๑๐	วัดป่าหนองบัวแดง	ม.๘ ต.พระเสาร์ อ.มหาชนะชัย	
๑๑	วัดบ้านโนนยาง	ม.๑๐ ต.พระเสาร์ อ.มหาชนะชัย	
๑๒	วัดบ้านปลาบึง	ม.๒ ต.พระเสาร์ อ.มหาชนะชัย	
๑๓	วัดบ้านโนนจิว	ม.๕ ต.พระเสาร์ อ.มหาชนะชัย	
๑๔	วัดบ้านหัวดง	ม.๖ ต.พระเสาร์ อ.มหาชนะชัย	
๑๕	วัดทุ่งโพธิ์ทอง	ม.๙ ต.พระเสาร์ อ.มหาชนะชัย	
๑๖	วัดบ้านแดง	ม.๗ ต.พระเสาร์ อ.มหาชนะชัย	
๑๗	วัดบ้านขาทราย	ม.๔ ต.พระเสาร์ อ.มหาชนะชัย	
๑๘	สถานีบริการน้ำมันบ้านพระเสาร์	ม.๑ ต.พระเสาร์ อ.มหาชนะชัย	
๑๙	สถานที่ท่องเที่ยวที่สำคัญในพื้นที่		
	๑) เขตอนุรักษ์พันธุ์สัตว์ป่า(ลิง)	ม.๒ ต.พระเสาร์ อ.มหาชนะชัย	
	๒) วัดพระธาตุบุญตา	ม.๑ ต.พระเสาร์ อ.มหาชนะชัย	
	๓) วัดป่าหนองบัวแดง	ม.๘ ต.พระเสาร์ อ.มหาชนะชัย	

บัญชีรายชื่อ องค์การสาธารณกุศล ในพื้นที่จังหวัดยโสธร

ที่	อำเภอ	ตำบล	ชื่อองค์การสาธารณกุศล	เครื่องมือ/เครื่องจักร/ ยานพาหนะ	ความชำนาญ	หมายเลข โทรศัพท์
๑	เมือง	ในเมือง	สำนักงานป้องกันและ บรรเทาสาธารณภัย	เครื่องมือตัดถ่าง , เลื่อยยนต์, เรือ, ชุดประดาน้ำ	ช่วยเหลือผู้ประสบภัย จากอุบัติเหตุ , ภัย , อุทกภัย	๐๔๕๗๑๒๒๔๔
๒	เมือง	น้ำคำใหญ่	กุ๊ยกัยฮุก ๓๑ ยโสธร	เครื่องมือตัดถ่าง , เลื่อยยนต์, เรือ, ชุดประดาน้ำ	ช่วยเหลือผู้ประสบภัย จากอุบัติเหตุ , ภัย , อุทกภัย	๐๙๗๓๔๓๑๙๕๔
๓	เมือง	ในเมือง	กุ๊ยกัยสว่างร่วมใจ	เครื่องมือตัดถ่าง , เลื่อย ยนต์, ชุดประดาน้ำ	ช่วยเหลือผู้ประสบภัย จากอุบัติเหตุ , ภัย , อุทกภัย	๐๔๕๙๗๑๕๕๐
๔	มหาชนะชัย	ฟ้าหยาด	กุ๊ยกัยมหาชนะชัย	ชุดปฐมพยาบาล, เลื่อยยนต์	ช่วยเหลือผู้ประสบภัย จากอุบัติเหตุ	๐๙๐๕๙๖๙๖๑๙
๕	มหาชนะชัย	ฟ้าหยาด	กุ๊ยกัยฮุก ๓๑ มหาชนะชัย	ชุดปฐมพยาบาล	ช่วยเหลือผู้ประสบภัย จากอุบัติเหตุ	๐๙๔๒๗๐๕๕๕๒
๖	คำเขื่อนแก้ว	ดงแคนใหญ่	กุ๊ยกัยคำเขื่อนแก้ว	เครื่องมือตัดถ่าง , เลื่อยยนต์, เรือ, ชุดประดาน้ำ	ช่วยเหลือผู้ประสบภัย จากอุบัติเหตุ , ภัย , อุทกภัย	๐๙๘๑๐๔๓๑๙๙

บัญชีเครื่องจักรกล ยานพาหนะ และเครื่องมืออุปกรณ์ที่ใช้งานป้องกันและบรรเทาสาธารณภัย ภาคผนวก จ

อำเภอหนองมะชัย จังหวัดยโสธร

บัญชี	หน่วยงาน	เรือ				รถจักรยานยนต์	รถยนต์บรรทุก				เครื่องจักรกล						อุปกรณ์ภัย								รวม	ผู้รับผิดชอบ (เบอร์โทร.)	หน่วยเงิน
		ประเภท	ชนิด	จำนวน	มูลค่า		ประเภท	ชนิด	จำนวน	มูลค่า	เครื่องจักร	ชนิด	จำนวน	มูลค่า	เครื่องจักร	ชนิด	จำนวน	มูลค่า	เครื่องจักร	ชนิด	จำนวน	มูลค่า	เครื่องจักร	ชนิด			
1	เทศบาลตำบลฟ้าหยา	2	2	-	-	-	-	-	-	-	-	-	-	-	3	3	-	-	-	-	-	-	-	-	17	08 1593 6047	
2	องค์การบริหารส่วนตำบลคูเมือง	-	-	-	-	-	-	-	-	-	-	-	-	-	10	10	-	-	-	-	-	-	-	-	13	08 6581 3553	
3	องค์การบริหารส่วนตำบลหัวเมือง	-	-	-	-	-	-	-	-	-	-	-	-	-	-	-	-	-	-	-	-	-	-	2	0 87793 3183		
4	องค์การบริหารส่วนตำบลสงยาง	-	-	-	-	-	-	-	-	-	-	-	-	-	5	5	-	-	-	-	-	-	-	-	8	08 7468 1992	
5	องค์การบริหารส่วนตำบลพระเสด็จ	-	-	-	-	-	-	-	-	-	-	-	-	-	4	4	-	-	-	-	-	-	-	-	7	08 5596 9163	
6	รพ.หนองมะชัย	-	-	-	-	-	-	-	-	-	-	-	-	-	-	-	-	-	-	-	-	-	-	4	0 4579 9114		
รวม		2	2	0	0	3	0	0	0	0	0	0	0	0	22	22	0	0	0	0	0	0	0	0	51		

หมายเหตุ : ให้ใส่รายชื่อหน่วยงาน พร้อมเครื่องจักรกล ยานพาหนะและเครื่องมืออุปกรณ์ที่ใช้ในงานป้องกันและบรรเทาสาธารณภัยของหน่วยงานที่ติดตั้งอยู่ในพื้นที่ และหน่วยงานข้างเคียง

บัญชีรายชื่อเจ้าหน้าที่ หน่วยงานราชการ รัฐวิสาหกิจ องค์กรปกครองส่วนท้องถิ่น ภาคเอกชน และองค์กรเครือข่าย
ในเขตอำเภอมหาชนะชัย

ลำดับ ที่	ชื่อหน่วยงาน	วิทยุสื่อสาร		หมายเลขโทรศัพท์	
		นามเรียกขาน	ความถี่	โทรศัพท์	โทรสาร
๑	นายก อบต.พระเสาร์		๑๖๒.๘๐๐	-	๐ ๔๕๙๗ ๐๒๙๐
๒	รองนายก อบต.พระเสาร์			-	
๓	นายอำเภอมหาชนะชัย			๐ ๔๕๗๙ ๙๐๙๒	๐ ๔๕๗๙ ๙๐๙๒
๔	ปลัดอำเภอหัวหน้ากลุ่มงานบริหารงานปกครอง			๐ ๔๕๗๙ ๙๐๙๒	
๕	ปลัดอำเภอหัวหน้าฝ่ายอำนวยการ			๐ ๔๕๗๙ ๙๐๙๒	
๖	ปลัดอำเภอหัวหน้าฝ่ายทะเบียนและบัตร			๐ ๔๕๗๙ ๙๐๙๒	
๗	ปลัดอำเภอหัวหน้าฝ่ายความมั่นคง			๐ ๔๕๗๙ ๙๐๙๒	
๘	อบต. หัวเมือง		๑๖๒.๕๒๕	๐ ๔๕๗๑ ๖๑๐๗	๐ ๔๕๗๑ ๖๑๐๗
๙	ท้องถิ่นอำเภอมหาชนะชัย			๐ ๔๕๗๙ ๙๒๒๘	๐ ๔๕๗๙ ๙๒๒๘
๑๐	สถานีตำรวจภูธรมหาชนะชัย			๐ ๔๕๗๙ ๙๐๙๓	
๑๑	โรงพยาบาลส่งเสริมสุขภาพตำบลพระเสาร์			๐ ๔๕๗๓ ๘๔๑๙	
๑๒	สาธารณสุขอำเภอมหาชนะชัย			๐ ๔๕๗๙ ๙๑๑๕	
๑๓	พัฒนาชุมชนอำเภอมหาชนะชัย			๐ ๔๕๗๙ ๙๑๑๓	
๑๔	เกษตรอำเภอมหาชนะชัย			๐ ๔๕๗๙ ๙๑๐๐	
๑๕	ปศุสัตว์อำเภอมหาชนะชัย			๐ ๔๕๗๙ ๙๒๐๙	
๑๖	สำนักงานการไฟฟ้าภูมิภาคอำเภอมหาชนะชัย			๐ ๔๕๗๙ ๙๑๖๑	
๑๗	การประปาภูมิภาคอำเภอมหาชนะชัย			๐ ๔๕๗๙ ๙๑๐๑	
๑๘	มูลนิธิ/องค์การสาธารณกุศล			-	
๑๙	อื่นๆ (ตามความเหมาะสม)			-	

**บัญชีรายชื่อหน่วยงานราชการ รัฐวิสาหกิจ องค์กรปกครองส่วนท้องถิ่น ภาคเอกชน
และองค์กรเครือข่ายในเขตจังหวัดยโสธร**

ลำดับ ที่	ชื่อหน่วยงาน	วิทยุสื่อสาร		หมายเลขโทรศัพท์	
		นามเรียกขาน	ความถี่	โทรศัพท์	โทรสาร
๑	ผู้ว่าราชการจังหวัด			๐ ๔๕๗๑ ๒๖๗๒	
๒	รองผู้ว่าราชการจังหวัด			๐ ๔๕๗๑ ๒๙๗๐	
๓	สำนักงานประชาสัมพันธ์จังหวัด			๐ ๔๕๗๑ ๑๐๙๓	
๔	สำนักงานเกษตรและสหกรณ์จังหวัด			๐ ๔๕๗๑ ๔๐๗๓-๔	
๕	สำนักงานประมงจังหวัด			๐ ๔๕๗๘ ๑๗๙๔	
๖	สำนักงานปศุสัตว์จังหวัด			๐ ๔๕๗๑ ๕๔๑๒	
๗	สำนักงานเกษตรจังหวัด			๐ ๔๕๗๗ ๓๐๒๑	
๘	สำนักงานทรัพยากรธรรมชาติและสิ่งแวดล้อมจังหวัด			๐ ๔๕๗๑ ๑๗๓๗	
๙	สำนักงานพัฒนาชุมชนจังหวัด			๐ ๔๕๕๘ ๐๒๒๐	
๑๐	สำนักงานพาณิชย์จังหวัด			๐ ๔๕๕๘ ๖๐๖๓	
๑๑	สำนักงานโยธาธิการและผังเมืองจังหวัด			๐ ๔๕๗๒ ๔๗๔๓	
๑๒	สำนักงานแรงงานจังหวัด			๐ ๔๕๗๑ ๑๐๘๔-๕	
๑๓	สำนักงานจัดหางานจังหวัด			๐ ๔๕๕๘ ๐๒๑๖-๗	
๑๔	สำนักงานสวัสดิการและคุ้มครองแรงงานจังหวัด			๐ ๔๕๗๑ ๑๖๕๔	
๑๕	สำนักงานสาธารณสุขจังหวัด			๐ ๔๕๗๒ ๔๗๑๓	
๑๖	โรงพยาบาลจังหวัดยโสธร		๑๕๕.๑๒๕	๐ ๔๕๗๑ ๔๐๓๔ ๐ ๔๕๗๑ ๔๐๔๑-๓	
๑๗	สำนักงานท้องถิ่นจังหวัด			๐๔๕-๗๑๓๐๓๕	
๑๘	สำนักชลประทานจังหวัด			๐๔๕-๗๑๑๒๐๐	
๑๙	สำนักงานการไฟฟ้าส่วนภูมิภาคจังหวัดยโสธร			๐๔๕-๗๑๑๕๖๐	
๒๐	สำนักงานป้องกันและบรรเทาสาธารณภัยจังหวัด		๑๕๕.๑๗๕	๐๔๕-๗๑๒๒๔๔	
๒๑	การประปาส่วนภูมิภาคจังหวัดยโสธร			๐๔๕-๗๑๑๕๔๑	
๒๒	ศูนย์คุณานิยมวิทยาภาคตะวันออกเฉียงเหนือตอนล่าง			๐-๔๕๒๔-๔๑๘๙	
๒๓	สถานีตำรวจภูธรจังหวัด	พญาแก่น, คิ้ว ๕๓	๑๕๒.๔๒๕	๐๔๕-๗๑๑๖๘๑	
๒๔	สถานีอุตุนิยมวิทยาอุบลราชธานี			๐-๔๕๒๐-๒๐๒๗	
๒๕	สำนักงานองค์การบริหารส่วนจังหวัดยโสธร			๐๔๕-๗๑๒๙๐๒	

บัญชีรายชื่อเจ้าพนักงานป้องกันและบรรเทาสาธารณภัยที่ได้รับการแต่งตั้งของ
องค์การบริหารส่วนตำบลพระเสาร์

ลำดับที่	ชื่อ - นามสกุล	ตำแหน่ง	ที่อยู่	เบอร์โทรศัพท์ติดต่อ
๑.	นายอรรถพล อุปมา	นักวิเคราะห์นโยบายฯ	๔๘ หมู่ ๘ ต.พระเสาร์ อ.มหาชนะชัย จ.ยโสธร	๐๘ ๕๕๙๖ ๙๑๖๓

บัญชีรายชื่อ OTOS ของ องค์การบริหารส่วนตำบลพระเสาร์

ลำดับที่	ชื่อ - นามสกุล	ตำแหน่ง	ที่อยู่	เบอร์โทรศัพท์
๑	นายอรรถพล อุปมา	เจ้าหน้าที่ประจำศูนย์	๔๘ หมู่ ๘ ต.พระเสาร์	๐๘ ๕๕๙๖ ๙๑๖๓
๒	นายชาญชัย ศิริเมฆ	อปพร.หมู่ ๑	๑๘๑ หมู่ ๑ ต.พระเสาร์	
๓	นายสำราญ วิชาพูล	อปพร.หมู่ ๑	๕๔ หมู่ ๑ ต.พระเสาร์	
๔	นายชัยรัตน์ ภูพันธ์รัตน์	อปพร.หมู่ ๔	๕ หมู่ ๔ ต.พระเสาร์	
๕	นายสำรวย ผังดี	อปพร.หมู่ ๑๐	๑๒๒ หมู่ ๑๐ ต.พระเสาร์	
๖	นายवास บุญศรี	อปพร.หมู่ ๕	๕๓ หมู่ ๕ ต.พระเสาร์	

บัญชีรายชื่ออาสาสมัครป้องกันภัยฝ่ายพลเรือน ของ องค์การบริหารส่วนตำบลพระเสาร์

ลำดับที่	ชื่อ - สกุล	ตำแหน่ง	ที่อยู่	เบอร์โทรศัพท์
๑.	นายพิทักษ์ โสระมรรค	ผอ.ศูนย์ อปพร.	๑๔๐ หมู่ ๑๓ ต.หัวเมือง	๐๖ ๔๙๘๖ ๘๗๒๐
๒.	นายสมาน สีตะโกเพชร	เจ้าหน้าที่ประจำศูนย์	๑๐๖ หมู่ ๘ ต.พระเสาร์	๐๘ ๑๒๖๔ ๓๑๐๖
๓.	นายอรรถพล อุปมา	เจ้าหน้าที่ประจำศูนย์	๔๘ หมู่ ๘ ต.พระเสาร์	๐๘ ๕๕๙๖ ๙๑๖๓
๔.	นายเรียบ นนทะชาติ	อปพร.หมู่ ๑	๖๓ หมู่ ๑ ต.พระเสาร์	
๕.	นายวิเชียร บุญรักษ์	อปพร.หมู่ ๑	๑๒๐ หมู่ ๑ ต.พระเสาร์	
๖.	นายชาญชัย ศิริเมฆ	อปพร.หมู่ ๑	๑๘๑ หมู่ ๑ ต.พระเสาร์	
๗.	นายวิสุทธิ แสงแสน	อปพร.หมู่ ๑	๒ หมู่ ๑ ต.พระเสาร์	
๘.	นายสำราญ วิชาพูล	อปพร.หมู่ ๑	๕๔ หมู่ ๑ ต.พระเสาร์	
๙.	นายอรุณ โมลา	อปพร.หมู่ ๑	๕๙ ม.๑ ต.พระเสาร์	
๑๐.	นายทองสุข ลาตรีน	อปพร.หมู่ ๑	๑๘๒ ม.๑ ต.พระเสาร์	
๑๑.	นายวิเชียร พงษ์เกษม	อปพร.หมู่ ๒	๓ ม.๒ ต.พระเสาร์	
๑๒.	นายสะอาด แสงสุด	อปพร.หมู่ ๒	๔๔ ม.๒ ต.พระเสาร์	
๑๓.	นายสุนทร โสสะ	อปพร.หมู่ ๒	๒๒ ม.๒ ต.พระเสาร์	
๑๔.	นายหนูกาล คันทิทอง	อปพร.หมู่ ๒	๑๓ ม.๒ ต.พระเสาร์	
๑๕.	นายเรวัตร์ พลกัลป์	อปพร.หมู่ ๒	๘๐ หมู่ ๑๐ ต.พระเสาร์	
๑๖.	นายอ่อน วงษ์กันยา	อปพร.หมู่ ๓	๑๑๑ หมู่ ๓ ต.พระเสาร์	
๑๗.	นายขจรเดช ปู่พะบุญ	อปพร.หมู่ ๓	๑๖๙ หมู่ ๓ ต.พระเสาร์	
๑๘.	นายวันรพ พรหมจรรย์	อปพร.หมู่ ๓	๔๑ หมู่ ๓ ต.พระเสาร์	
๑๙.	นายอาทิตย์ ประสานทอง	อปพร.หมู่ ๓	๑๘ หมู่ ๓ ต.พระเสาร์	

ลำดับที่	ชื่อ - สกุล	ตำแหน่ง	ที่อยู่	เบอร์โทรศัพท์
๒๐.	นายสถิตย์ อุปมา	อปพร.หมู่ ๓	๑๓ หมู่ ๓ ต.พระเสาร์	
๒๑.	นายสุวรรณ แววดี	อปพร.หมู่ ๔	๕ หมู่ ๔ ต.พระเสาร์	
๒๒.	นายเตียง บุญสนธิ์	อปพร.หมู่ ๔	๓๖ หมู่ ๔ ต.พระเสาร์	
๒๓.	นางสุวรรณ บุญรักษ์	อปพร.หมู่ ๔	๑๘ หมู่ ๔ ต.พระเสาร์	
๒๔.	นายवास บุญศรี	อปพร.หมู่ ๕	๕๓ หมู่ ๕ ต.พระเสาร์	
๒๕.	นายวิฑูล โสษะ	อปพร.หมู่ ๕	๕๒ หมู่ ๕ ต.พระเสาร์	
๒๖.	นางสวัสดิ์ อุ่นเอิบ	อปพร.หมู่ ๕	๑๔ หมู่ ๕ ต.พระเสาร์	
๒๗.	นางสาวหนูคล้าย อุ่นเอิบ	อปพร.หมู่ ๕	๖๕ หมู่ ๕ ต.พระเสาร์	
๒๘.	นายองอาจ บุญเต็ม	อปพร.หมู่ ๖	๙๗ ม.๖ ต.พระเสาร์	
๒๙.	นายเข้มทอง สุวรรณคำ	อปพร.หมู่ ๖	๙๙ หมู่ ๖ ต.พระเสาร์	
๓๐.	นายธาราลักษณ์ โทหอม	อปพร.หมู่ ๖	๗๓ หมู่ ๖ ต.พระเสาร์	
๓๑.	นายปลั่ง ชูชีพ	อปพร.หมู่ ๖	๗๔ หมู่ ๖ ต.พระเสาร์	
๓๒.	นายหวล ดวงภูมิเมศร์	อปพร.หมู่ ๖	๓๙ หมู่ ๖ ต.พระเสาร์	
๓๓.	นายวิฑูร ธรรมวัติ	อปพร.หมู่ ๖	๑๑ หมู่ ๖ ต.พระเสาร์	
๓๔.	นายสมาน คำวาง	อปพร.หมู่ ๖	๘๘ หมู่ ๖ ต.พระเสาร์	
๓๕.	นายแมน สัมครไทย	อปพร.หมู่ ๖	๗๑ หมู่ ๖ ต.พระเสาร์	
๓๖.	นายสมหมาย ไชยชาญ	อปพร.หมู่ ๗	๖๑ หมู่ ๗ ต.พระเสาร์	
๓๗.	นายทองไสย์ นาระธรรม	อปพร.หมู่ ๗	๖ หมู่ ๗ ต.พระเสาร์	
๓๘.	นายสุวรรณ พวงพันสาย	อปพร.หมู่ ๙	๔๐ หมู่ ๙ ต.พระเสาร์	
๓๙.	นายวิชัย นิลสี	อปพร.หมู่ ๙	๒๙ หมู่ ๙ ต.พระเสาร์	
๔๐.	นายสมร มณีวงษ์	อปพร.หมู่ ๙	หมู่ ๙ ต.พระเสาร์	
๔๑.	นายวิทย์ วงษ์คำชัย	อปพร.หมู่ ๙	หมู่ ๙ ต.พระเสาร์	
๔๒.	นายบุญกอง ประสมคำ	อปพร.หมู่ ๙	๒๓ ม.๙ ต.พระเสาร์	
๔๓.	นายเหรียญทอง คำกุกา	อปพร.หมู่ ๑๐	๒๓ หมู่ ๑๐ ต.พระเสาร์	
๔๔.	นายประดิษฐ์ พวงพันธ์	อปพร.หมู่ ๑๐	๔ หมู่ ๑๐ ต.พระเสาร์	
๔๕.	นายถวิล แสนโคตร	อปพร.หมู่ ๑๐	๑๑๓ หมู่ ๑๐ ต.พระเสาร์	
๔๖.	นายประยुทธ ปู่พะบุญ	อปพร.หมู่ ๑๐	๗๔ หมู่ ๑๐ ต.พระเสาร์	
๔๗.	นายเรวัตร์ พลกล้า	อปพร.หมู่ ๑๐	๘๐ หมู่ ๑๐ ต.พระเสาร์	
๔๘.	นางเฉลย วงษ์กันยา	อปพร.หมู่ ๑๐	๑๖๐ ม.๑๐ ต.พระเสาร์	
๔๙.	นายไพรัช วิชัยศรี	อปพร.หมู่ ๑๐	๒๗ ม.๑๐ ต.พระเสาร์	
๕๐.	นายไชยา สุราโพธิ์	อปพร.หมู่ ๑๐	๒๙ ม.๑๐ ต.พระเสาร์	
๕๑.	นายไพโรจน์ กุลสุทธิชัย	อปพร.หมู่ ๕	๔๘ ม. ๕ ต.พระเสาร์	
๕๒.	นายคำฟอง คำกุกา	อปพร.หมู่ ๙	๘๗ ม. ๙ ต.พระเสาร์	
๕๓.	นายชาญชัย จันทันนท์	อปพร.หมู่ ๙	๔๗ ม. ๙ ต.พระเสาร์	
๕๔.	นายไสว วงษ์กันยา	อปพร.หมู่ ๙	๘๙ ม. ๙ ต.พระเสาร์	
๕๕.	นายไพบูลย์ สีดาว	อปพร.หมู่ ๑	๙๙ ม. ๑ ต.พระเสาร์	

ลำดับที่	ชื่อ - สกุล	ตำแหน่ง	ที่อยู่	เบอร์โทรศัพท์
๕๖.	นายบัวลา บุญเต็ม	อปพร.หมู่ ๑	๒๔ ม.๑ ต.พระเสารี	
๕๗.	นายวารี จำปาเทศ	อปพร.หมู่ ๑	๑๓๖ ม.๑ ต.พระเสารี	
๕๘.	นายณัฐพงษ์ จำนงค์การ	อปพร.หมู่ ๘	๑๒ ม. ๘ ต.พระเสารี	
๕๙.	นายประดิษฐ์ วงษ์กันยา	อปพร.หมู่ ๒	๒๕ ม. ๒ ต.พระเสารี	
๖๐.	นายสมหมาย วิเศษทรัพย์	อปพร.หมู่ ๖	๑๓๙ ม. ๖ ต.พระเสารี	
๖๑.	นายสมพร คำผาง	อปพร.หมู่ ๒	๕ ม. ๒ ต.พระเสารี	
๖๒.	นายบุญเกิด ไชยชาญ	อปพร.หมู่ ๒	๓๐ ม. ๒ ต.พระเสารี	
๖๓.	นางสมควร บุญรักษ์	อปพร.หมู่ ๕	๔๙ ม. ๕ ต.พระเสารี	
๖๔.	นายธวัช จันสุกรม	อปพร.หมู่ ๕	๖ ม. ๕ ต.พระเสารี	
๖๕.	นายนิวัฒน์ชัย คูเมือง	อปพร.หมู่ ๗	๔๘ ม. ๗ ต.พระเสารี	
๖๖.	นายทวี สุโพธิ์	อปพร.หมู่ ๗	๔๑ ม. ๗ ต.พระเสารี	
๖๗.	นายสมเกียรติ พุสาโลนา	อปพร.หมู่ ๗	๖๘ ม. ๗ ต.พระเสารี	
๖๘.	นายสมศักดิ์ สุนา	อปพร.หมู่ ๗	๗๖ ม. ๗ ต.พระเสารี	
๖๙.	นายภัทรพงศ์ ประจักษ์สุข	อปพร.หมู่ ๖	๑๐๘ ม. ๖ ต.พระเสารี	
๗๐.	นายสุนทร พงษ์เกษม	อปพร.หมู่ ๖	๖๓ ม. ๖ ต.พระเสารี	
๗๑.	นายสมหมาย วงษ์กันยา	อปพร.หมู่ ๖	๘๐ ม. ๖ ต.พระเสารี	
๗๒.	นายทองคำ อุ่นดี	อปพร.หมู่ ๖	๑๑๗ ม. ๖ ต.พระเสารี	
๗๓.	นายเสมียน สามัญ	อปพร.หมู่ ๓	๒๘ ม. ๓ ต.พระเสารี	
๗๔.	นายองอาจ วงกัลยา	อปพร.หมู่ ๓	๔๖ ม. ๓ ต.พระเสารี	
๗๕.	นายสมคิด ไชยชาญ	อปพร.หมู่ ๗	๙๗ ม. ๗ ต.พระเสารี	
๗๖.	นายชัยณรงค์ อ้อยเจริญ	อปพร.หมู่ ๒	๒๔ ม. ๒ ต.พระเสารี	
๗๗.	นายชนะชัย คุ่มบุญ	อปพร.หมู่ ๑๐	๖ ม. ๑๐ ต.พระเสารี	
๗๘.	นายสมศักดิ์ สุภาพ	อปพร.หมู่ ๑	๑๑ ม. ๑ ต.พระเสารี	
๗๙.	นายภาณุวัฒน์ ไชยว่อง	อปพร.หมู่ ๑	๕ ม. ๑ ต.พระเสารี	
๘๐.	นางยุพิน พวงพันธ์	อปพร.หมู่ ๓	๘ ม. ๓ ต.พระเสารี	

บัญชียานพาหนะเพื่อเตรียมการอพยพประชาชน

ที่	รายการ	จำนวน	จำนวนคนที่บรรทุกได้	เจ้าของ
๑	รถกระบะ	๑	๑๕	นายสมหมาย ไชยชาญ
๒	รถกระบะ	๑	๑๕	นายทองใบ สุโพธิ์
๓	รถกระบะ	๑	๑๕	นายทองไสย์ นาระธรรม
๔	รถกระบะ	๑	๑๕	นายอุดร สายโรจน์
๕	รถกระบะ	๑	๑๕	นายสมัย พาพันธ์
๖	รถกระบะ	๑	๑๕	นายฉวี จำปาเทศ
๗	รถกระบะ	๑	๑๕	นายธาราลักษณ์ โทหอม
๘	รถกระบะ	๑	๑๕	นายชัยวัฒน์ ตะเคียน
๙	รถบรรทุก ๖ ล้อ	๑	๓๐	นายบุญมี แสนโคตร
๑๐	รถกระบะ	๑	๑๕	นายไสว โรมพันธ์
๑๑	รถบรรทุก ๖ ล้อ	๑	๓๐	นายประยุทธ ปู่พะบุญ
๑๒	รถบรรทุก ๖ ล้อ	๑	๓๐	นายวิเชียร อุปมา
๑๓	รถกระบะ	๑	๑๕	นายบุญถึง ทวีชัย
๑๔	รถกระบะ	๑	๑๕	นายสมพร คำผาง
๑๕	รถกระบะ	๑	๑๕	นายทองดี พงษ์เกษม
๑๖	รถกระบะ	๑	๑๕	นายสมพร คำผาง
๑๗	รถกระบะ	๑	๑๕	นายอนันต์ โคโคศรี
๑๘	รถกระบะ	๑	๑๕	นายรินทร์ เนียมพิมาย
๑๙	รถกระบะ	๑	๑๕	นายบุญมี ะหาโร
๒๐	รถกระบะ	๑	๑๕	นายอุทัย เพี้ยกำ

หนังสือรับรองผู้ประสบภัย

เลขที่...../๒๕๖๔ สำนักงานองค์การบริหารส่วนตำบลพระเสาร์

หนังสือฉบับนี้ให้ไว้เพื่อรับรองว่า (นาย/นางสาว/นาง).....เกิดวันที่.....เดือน.....

พ.ศ..... เลขบัตรประชาชน / หนังสือเดินทางเลขที่ / อื่นๆ (ถ้ามี).....

ที่อยู่ที่ประสบสาธารณภัย บ้านเลขที่.....หมู่ที่ / หมู่บ้าน.....ตรอก / ซอย.....

ถนน.....แขวง.....เขต.....รหัสไปรษณีย์.....

โทรศัพท์.....ที่อยู่ตามทะเบียนบ้านหรือที่อยู่ติดต่อได้ บ้านเลขที่.....หมู่ที่.....บ้าน.....

ตรอก / ซอย.....ถนน.....แขวง.....เขต.....

รหัสไปรษณีย์.....โทรศัพท์.....

เป็นผู้ประสบภัยหรือได้รับผลกระทบจากเหตุการณ์.....(ระบุประเภทของสาธารณภัยและสถานที่เกิดภัย)

เมื่อ.....(วัน เดือน ปี ที่เกิดภัย)

ความเสียหายของผู้ประสบภัย ตามบัญชีความเสียหายแนบท้าย หนังสือรับรองของผู้ประสบภัยฉบับนี้ผู้ประสบภัย มีสิทธิ์ที่จะได้รับการสงเคราะห์ และการฟื้นฟูจากหน่วยงานของทางราชการ ด้านใดด้านหนึ่ง หรือหลายด้านตามเงื่อนไขหลักเกณฑ์ และแนวทางที่หน่วยงานนั้นกำหนด

ให้ไว้ ณ วันที่.....เดือน.....พ.ศ.....

(ลงชื่อ).....

(.....)

ตำแหน่ง.....

ผู้อำนวยการศูนย์.....

หมายเหตุ หากมีการขูด ลบ หรือแก้ไขข้อความในหนังสือรับรอง จะต้องลงชื่อผู้มีอำนาจออกหนังสือรับรอง และประทับตรากำกับไว้ทุกแห่ง

แบบรายงานเหตุด่วนสาธารณภัย

ด่วนที่สุด ที่ ยส ๗๖๗๐๑/.....

วันที่.....เดือน.....พ.ศ.

จาก นายก อบต. พระเสาร์

ถึง นายอำเภอมหาชนะชัย

๑. ชนิดของภัย อุทกภัย วัตภัย ภัยแล้ง อัคคีภัย ไฟป่า อากาศหนาว
 แผ่นดินไหวและอาคารถล่ม สารเคมีและวัตถุอันตราย อุบัติเหตุ ทุ่นระเบิด กักระเบิด
 การป้องกันและระงับภัยทางอากาศ การก่อวินาศกรรม อื่นๆ.....
 การอพยพประชาชนและส่วนราชการ อื่นๆ.....
 ความรุนแรงและลักษณะของภัย เล็กน้อย ปานกลาง รุนแรง ลักษณะของภัย.....
๒. ภัยเกิดวันที่..... เวลา.....น. ภัยสิ้นสุดวันที่..... เวลา.....น.
๓. สถานที่เกิดภัย ดังต่อไปนี้.....
๔. ราษฎรที่ประสบภัย
 ๔.๑ ราษฎรได้รับความเดือดร้อน.....คนครัวเรือน ๔.๒ บาดเจ็บ.....คน
 ๔.๓ เสียชีวิต.....คน ๔.๔ สูญหาย.....คน ๔.๕ อพยพไปยังพื้นที่ปลอดภัย.....คน.....ครัวเรือน
๕. พื้นที่ประสบภัยและความเสียหาย
 ๕.๑ อาคารสิ่งก่อสร้าง บ้านพักอาศัย.....หลัง อาคารสูงตั้งแต่ ๒๓ เมตรขึ้นไป.....อาคาร โรงงาน.....
 แห่ง วัด.....แห่ง สถานที่ราชการ.....แห่ง อื่นๆ.....

 ความเสียหายประมาณบาท
 ๕.๒ พื้นที่และทรัพย์สินทางการเกษตร พืชไร่.....ไร่ นา.....ไร่ สวน.....ไร่ บ่อปลา.....บ่อ
 บ่อกุ้ง.....บ่อ สัตว์เลี้ยง (โค.....ตัว สุกร.....ตัว เป็ด/ไก่.....ตัว) อื่นๆ.....
 ความเสียหายประมาณบาท
 ๕.๓ สิ่งสาธารณประโยชน์ ถนน.....สาย สะพาน.....แห่ง คอสะพาน.....แห่ง ฝาย.....แห่ง
 อื่นๆ..... ความเสียหายประมาณบาท
 รวมความเสียหายเบื้องต้นประมาณ.....บาท
๖. การบรรเทาภัย
 เทศบาล/อบต.ได้ดำเนินการสำรวจและตรวจสอบความเสียหายเพื่อให้ความช่วยเหลือราษฎรใน
 เบื้องต้นแล้ว
๗. เครื่องมือ/อุปกรณ์ที่ใช้ รถดับเพลิง.....คัน รถบรรทุกน้ำ.....คัน รถกู้ภัย.....คัน รถบรรทุก.....คัน
 เรือ.....ลำ เครื่องสูบน้ำ..... เครื่องมือ อื่นๆ.....
 ๗.๑ ส่วนราชการ.....หน่วยงาน ๗.๒ เอกชน/ประชาชน.....กลุ่ม/คน
๘. การดำเนินงานของส่วนราชการ หน่วยอาสาสมัคร มูลนิธิในพื้นที่.....
 ส่วนราชการอื่น (ชื่อ)..... ภาคเอกชน (ชื่อ).....

.....ผู้รายงาน
 (.....)
 นายกองค้การบริหารส่วนตำบลพระเสาร์
 ผู้อำนวยการท้องถิ่น

การแบ่งมอบภารกิจตามโครงสร้างศูนย์อำนาจการเฉพาะกิจ

ผู้อำนวยการ ศูนย์อำนาจการเฉพาะกิจ	อำนาจหน้าที่
นายก อบต.พระเสาร์ ผู้อำนวยการท้องถิ่น	<ol style="list-style-type: none">๑) บังคับบัญชา สั่งการ ควบคุม และกำกับดูแลการปฏิบัติหน้าที่ของหน่วยงานปฏิบัติ/ผู้ปฏิบัติ เจ้าหน้าที่งาน และอาสาสมัคร ให้ปฏิบัติหน้าที่ตามแผนปฏิบัติการในการป้องกันและบรรเทาสาธารณภัยของ อบต.พระเสาร์๒) สั่งข้าราชการฝ่ายพลเรือน พนักงานส่วนท้องถิ่น เจ้าหน้าที่ของหน่วยงานของรัฐเจ้าพนักงาน อาสาสมัคร และบุคคลใด ๆ ในเขตองค์กรปกครองส่วนท้องถิ่นแห่งพื้นที่ที่เกิดสาธารณภัย ให้ปฏิบัติตามความจำเป็นในการป้องกันและบรรเทาสาธารณภัย๓) ใช้อาคาร สถานที่ วัสดุ อุปกรณ์ เครื่องมือเครื่องใช้ และยานพาหนะของ หน่วยงานของรัฐและเอกชนที่อยู่ในเขตองค์กรปกครองส่วนท้องถิ่นแห่งพื้นที่ที่เกิดสาธารณภัยเท่าที่จำเป็นเพื่อการป้องกันและบรรเทาสาธารณภัย๔) ใช้เครื่องมือสื่อสารของหน่วยงานของรัฐหรือเอกชนทุกระบบที่อยู่ในเขตองค์กรปกครองส่วนท้องถิ่นแห่งพื้นที่ที่เกิดสาธารณภัยหรือท้องถิ่นที่เกี่ยวข้องที่เกี่ยวข้อง เกี่ยวเนื่อง๕) ขอความช่วยเหลือจากองค์กรปกครองส่วนท้องถิ่นอื่นในการป้องกันและบรรเทาสาธารณภัย๖) สั่งห้ามเข้าหรือให้ออกจากพื้นที่ อาคารหรือสถานที่ที่กำหนด๗) จัดให้มีการสงเคราะห์ผู้ประสบภัยโดยทั่วถึงและรวดเร็ว๘) รายงานการจัดการจัดการสาธารณภัยให้ผู้อำนาจการอำเภอ และผู้อำนาจการจังหวัด ทราบทันที๙) มีหน้าที่ช่วยเหลือผู้อำนาจการอำเภอ และผู้อำนาจการจังหวัดตามที่ได้รับมอบหมาย
ปลัด อบต.พระเสาร์ ผู้ช่วยผู้อำนวยการ ศูนย์อำนาจการเฉพาะกิจ	<ol style="list-style-type: none">๑) อำนวยการและประสานงานการปฏิบัติ ร่วมกับหน่วยงานที่เกี่ยวข้อง๒) ติดตาม กำกับดูแล การปฏิบัติหน้าที่ของหน่วยงานปฏิบัติ๓) มีหน้าที่ช่วยเหลือผู้อำนาจการท้องถิ่นตามที่ได้รับมอบหมาย

ลำดับ ที่	หน่วยปฏิบัติ	หน้าที่	การแบ่งมอบภารกิจ		หัวหน้าฝ่าย
			ผู้ปฏิบัติ	หน่วยปฏิบัติ	
๑	ฝ่ายอำนวยการ	<p>➤ อำนวยการ ควบคุม กำกับดูแล และประสานติดตามผล การปฏิบัติของฝ่ายต่างๆ รวมทั้งวิเคราะห์สถานการณ์ รายงาน สถานการณ์จนกว่าเหตุการณ์กลับสู่ภาวะปกติ โคร่งสร้าง ประกอบด้วยงานต่างๆ ดังนี้</p> <ol style="list-style-type: none"> ๑) งานธุรการ ๒) งานวิเคราะห์ข้อมูลสารสนเทศและการรายงาน ๓) งานจัดทำคำสั่งสนับสนุน ๔) งานศูนย์สั่งการ ๕) งานรับเรื่องราวร้องทุกข์ ๖) งานประสานการตรวจเยี่ยม ๗) งานรับเรื่องราวร้องทุกข์ ๘) งานประสานการช่วยเหลือ ฯลฯ 	<p>ผู้ปฏิบัติ</p> <ul style="list-style-type: none"> - กำนันตำบลพระเส่าร์ - ผู้ใหญ่บ้านหมู่ที่ ๑ - อปพร./อาสาสมัครอื่นๆ /อส. (ระบุชื่อตัวบุคคล/สังกัดหมู่บ้าน) ๑) นายสำราญ วิชาพูล/บ้านพระเส่าร์ ๒) นายวิเชียร พงษ์เกษม/บ้านปลาบึง ๓) นายจรเดช ปู่พะบุญ/บ้านโนนยาง ๔) นายสุวรรณ แวงดี/บ้านเขาทราย ๕) นายवास บุญศรี/บ้านโนนงิ้ว ๖) นายธราลักษ์ณ์ โทหอม/บ้านหัวดง 	<p>หน่วยปฏิบัติ</p> <ul style="list-style-type: none"> - สำนักปลัด - อปต.พระเส่าร์ - กองการศึกษาศาสนา และวัฒนธรรม ฯลฯ 	<p>หัวหน้าสำนักปลัด</p> <p>อบต.พระเส่าร์</p>
๒	ฝ่ายแจ้งเตือนภัย	<ol style="list-style-type: none"> ๑) งานติดตามข้อมูลการพยากรณ์อากาศและสถานการณ์ ๒) งานเฝ้าระวังและแจ้งเตือนภัย ๓) วิเคราะห์ข้อมูลต่างๆ พร้อมทั้งรายงานให้ผู้มีอำนาจสั่ง การทราบ 	<p>คณะกรรมการป้องกันและบรรเทาสาธาณภัยหมู่บ้าน/ชุมชน</p> <ul style="list-style-type: none"> - กำนันตำบลพระเส่าร์ - ผู้ใหญ่บ้านหมู่ที่ ๘ - อาสาสมัครแจ้งเตือนภัย 	<p>สำนักงานปลัด</p>	<p>หัวหน้าสำนักปลัด</p> <p>อบต.พระเส่าร์</p>

ลำดับ ที่	หน่วยปฏิบัติ	หน้าที่	การแบ่งมอบภารกิจ		หัวหน้าฝ่าย
			ผู้ปฏิบัติ	หน่วยงานปฏิบัติ	
๓	ฝ่ายป้องกันและ ปฏิบัติการ /สื่อสาร	<p>จัดตั้งหน่วยปฏิบัติการค้นหา กู้ชีพกู้ภัย ดำเนินการ ค้นหา และช่วยเหลือผู้ประสบภัย การสถาปนาและดำรงการสื่อสาร</p> <ol style="list-style-type: none"> ๑) ฝึกอบรมและติดตามสถานการณ์ ๒) ปฏิบัติการค้นหาช่วยชีวิตและกู้ภัย ๓) ปฐมพยาบาลในพื้นที่เกิดเหตุ ๔) ตรวจสอบและติดตามผู้สูญหาย ๕) อพยพผู้ประสบภัย ๖) ลงทะเบียนตรวจสอบผู้อพยพ ๗) งานการจราจร ๘) งานส่งกำลังบำรุง ๙) งานระบบการสื่อสาร <p>ฯลฯ</p>	<p>ผู้ปฏิบัติ</p> <p>- เจ้าหน้าที่ป้องกันและบรรเทา สาธารณภัย</p> <p>- กำนันตำบลพระเสائر</p> <p>- ผู้ใหญ่บ้านหมู่ที่ ๔</p> <p>- อปพร./อาสาสมัครอื่นๆ</p> <ol style="list-style-type: none"> ๑) นางสาวรณ บุษกรักษ์/ บ้านเขาทราย ๒) นางสาวสตี อุ่นเอิบ/บ้านโนนงิ้ว ๓) นายองอาจ บุญเต็ม / บ้านหัวดง ๔) นายสมหมาย ไชยชาญ/ บ้านแดง ๕) นางสาวหนูคล้าย อุ่นเอิบ /บ้านโนนงิ้ว ๖) นายหนูกล คันทิทอง /บ้านปลกบึง ๗) นายสตี อุ่นเอิบ /บ้านโนนยาง 	<p>หน่วยงานปฏิบัติ</p> <p>- สำนักงานปลัด</p>	<p>หัวหน้าสำนักปลัด อบต.พระเสائر</p>

ลำดับ ที่	หน่วยปฏิบัติ	หน้าที่	การแบ่งมอบภารกิจ		หัวหน้าฝ่าย
			ผู้ปฏิบัติ	หน่วยปฏิบัติ	
๔	ฝ่ายประชาสัมพันธ์	<p>ประชาสัมพันธ์ข่าวสาร ข้อเท็จจริงด้านสาธารณสุขภัยและการให้ความช่วยเหลือประชาชนและสื่อมวลชนทราบ และปฏิบัติตามภารกิจ ดังนี้</p> <ol style="list-style-type: none"> ๑) เผยแพร่ประชาสัมพันธ์สถานการณ์ การแก้ไขปัญหา การให้ความช่วยเหลือ ๒) ให้ความเข้าใจสื่อมวลชน ถูกต้อง ชัดเจน เป็นไปในแนวทางเดียวกัน ๓) จัดตั้งศูนย์รวมข้อมูลข่าวสาร เพื่อการประชาสัมพันธ์ และแถลงข่าว ฯลฯ 	<p>ผู้ปฏิบัติ</p> <ul style="list-style-type: none"> - เจ้าหน้าที่ป้องกันและบรรเทาสาธารณภัย - ผู้ใหญ่บ้านหมู่ที่ ๑๐ - อปพร./อาสาสมัครอื่นๆ ๑) นายอรุณ โมลา / บ้านพระเสาร์ ๒) นายวิเชียร บุญรักษ์ / บ้านพระเสาร์ ๓) นายไพรัตน์ วิชัยศรี/บ้านโนนยาง ๔) นางวิฑูล โสยะ /บ้านโนนงิ้ว 	<p>หน่วยปฏิบัติ</p> <ul style="list-style-type: none"> - สำนักปลัด - อปต.พระเสาร์ ฯลฯ 	<p>หัวหน้าฝ่าย</p> <ul style="list-style-type: none"> - หัวหน้าสำนักปลัด - อปต.พระเสาร์ - สมาชิกสภา อปต.พระเสาร์
๕	ฝ่ายการเงิน	<p>ติดตาม ดูแลค่าใช้จ่าย ในการดำเนินการ จัดทำบัญชี จัดซื้อจัดหาวัสดุอุปกรณ์ เครื่องอุปโภคบริโภค ฯลฯ รวมถึงการวิเคราะห์ค่าใช้จ่ายต่างๆ และปฏิบัติตามภารกิจ ดังนี้</p> <ol style="list-style-type: none"> ๑) การจ่ายเงินช่วยเหลือผู้ประสบภัยพิบัติฉุกเฉิน ตามระเบียบของทางราชการ ๒) การเงินและบัญชี ๓) บริหารจัดการเงินและสิ่งของบริจาค รวมทั้งสิ่งของพระราชทาน <p>คำตอบแทนผู้ปฏิบัติงาน ฯลฯ</p>	<p>ผู้อำนวยการกองคลัง</p> <ul style="list-style-type: none"> - นักวิชาการเงินและบัญชี - ผ.ช.จ.นท.การเงินและบัญชี - ผ.ช.จ.นท.พัสดุ - จ.พง.จัดเก็บรายได้ <p>ฯลฯ</p>	<p>กองคลัง ฯลฯ</p>	<p>- ผ.อ.กองคลัง</p>

ลำดับ ที่	หน่วยปฏิบัติ	หน้าที่	การแบ่งมอบภารกิจ		หัวหน้าฝ่าย
			ผู้ปฏิบัติ	หน่วยปฏิบัติ	
๖	รักษาความสงบ เรียบร้อย	<p>▶ ทำหน้าที่ตรวจตราและป้องกันการณ์การโจรกรรม รักษาความสงบเรียบร้อยในพื้นที่รองรับการอพยพ และปฏิบัติตามภารกิจ ดังนี้</p> <ol style="list-style-type: none"> ๑) งานป้องกันการณ์การโจรกรรม ๒) งานรักษาความปลอดภัย ๓) งานจราจร 	<p>ผู้ใหญ่บ้านหมู่ที่ ๗</p> <p>- อปพร./อาสาสมัครอื่นๆ /อสม. (ระบุชื่อตัวบุคคล/สังกัดหมู่บ้าน)</p> <ol style="list-style-type: none"> ๑) นายไชยา สุราโพธิ์ /บ้านโนนยาง ๒) นายทองใสย์ นาระธรรม/บ้านแดง ๓) นายชาญชัย ศิริเมฆ /บ้านพระเสائر ๔) นายเรียบ นนทะชาติ /บ้านพระเสائر ๕) นายทองสุข ลาตรีน/บ้านพระเสائر ๖) นายแมน สมัครไทย/บ้านหัวดง ๗) นายวิสุทธิ์ แสงแสน/บ้านพระเสائر 	- สำนักปลัด	- หัวหน้าสำนักปลัด

ลำดับ ที่	หน่วยปฏิบัติ	หน้าที่	การแบ่งมอบภารกิจ		หัวหน้าฝ่าย
			ผู้ปฏิบัติ	หน่วยปฏิบัติ	
๗	ฝ่ายฟื้นฟูบูรณะ	<p>๑) สำรวจและประเมินความเสียหาย ความต้องการของ ผู้ประสบภัย</p> <p>๒) ส่งเคราะห์ผู้ประสบภัย</p> <p>๓) งานซ่อมแซมระบบสาธารณูปโภค</p> <p>๔) และเส้นทางคมนาคม</p> <p>๕) งานรื้อถอนซากปรักหักพัง</p> <p>๖) ทำความสะอาด</p> <p>๗) พื้นฟูบูรณะสิ่งสาธารณูปโภค</p> <p>๘) พื้นฟูสถานที่สำคัญ (หน่วยงานราชการ สถานศึกษา สถานที่สำคัญทางศาสนา โบราณสถาน ฯลฯ)</p> <p>๙) พื้นฟูสิ่งแวดล้อม</p>	<p>ผู้ใหญ่บ้านหมู่ที่ ๓</p> <p>- อปพร./อาสาสมัครอื่นๆ /อสม. (ระบุชื่อตัวบุคคล/สังกัดหมู่บ้าน)</p> <p>๑) นายสมาน คำผาง/บ้านหัวดง</p> <p>๒) นายจรเจตช ปุพะบุญ/บ้านโนนยาง</p> <p>๓) นายวิฑูร ธรรมวัติ/บ้านหัวดง</p> <p>๔) นางเฉลย วงกัลยา/บ้านโนนยาง</p> <p>๕) นายเรียบ นนทะชาติ/บ้านพระเส้า</p> <p>๖) นายประยุทธ์ ปุพะบุญ/บ้านโนนยาง</p> <p>๗) นายถวิล แสนโคตร/บ้านโนนยาง</p>	<p>หน่วยปฏิบัติ</p> <p>- สำนักปลัด</p>	<p>หัวหน้าฝ่าย</p> <p>- หัวหน้าสำนักปลัด</p>

รายงานสถานการณ์ภัยแล้ง

...องค์การปกครองท้องถิ่น.... ตำบล.....อำเภอ.....จังหวัด.....

ระหว่างวันที่...เดือน..... พ.ศ.....

พื้นที่ ประมง	พื้นที่ ทั้งหมด ของอปท.	ราษฎร ประมง	จำนวนราษฎร ทั้งหมดของ อปท.	พื้นที่การเกษตรที่ได้รับความเสียหาย				การให้ความช่วยเหลือ										หมายเหตุ	วันเกิด-ยุติ สถานการณ์	
				พื้นที่การเกษตรที่ได้รับ ความเสียหาย				การฉีดสารเคมีเพื่อการเกษตร		การแจกจ่ายน้ำ อุปโภคบริโภค		งบประมาณที่จ่ายแล้ว (บาท)								
พื้นที่ ประมง	พื้นที่ ทั้งหมด ของอปท.	ราษฎร ประมง	จำนวนราษฎร ทั้งหมดของ อปท.	(ไร่)		คาดว่าจะเสียหาย (ไร่)		การ ฉีด สาร เคมี	การ แจก จ่าย น้ำ อุป โภค บริโภค	งบ อปท.	งบ อื่นๆ	รวม งบประมาณ	การ ขุด ลอก แหล่ง น้ำ (แห่ง)	ซ่อม/ สร้าง ทำนบ/ ฝาย (แห่ง)	เครื่อง สูบน้ำ (เครื่อง)	รถบรรทุกน้ำ	งบ อปท.	งบ อื่นๆ	รวม งบประมาณ	
				เสียหาย	ไม่เสียหาย	เสียหาย	ไม่เสียหาย													รถบรรทุกน้ำ
รวม	รวม หมู่บ้าน			ความเสียหายเบื้องต้น (บาท)	รวมพื้นที่ (ไร่)	ความเสียหายเบื้องต้น (บาท)	รวมพื้นที่ (ไร่)	ไม่	ไม่											

.....ผู้รายงาน
(.....)

ภาคผนวก ฎ

พื้นที่ปลอดภัยรับการอพยพ

ที่	จังหวัด	อำเภอ	ตำบล	หมู่ที่/ชุมชน	ชื่อสถานที่	ขนาด (ตร.ม.)	รองรับ ผู้ประสบภัยได้ (คน)	สาธารณูปโภคที่มี			ผู้รับผิดชอบ (ระบุชื่อ)	หมายเหตุ/ หมายเลข โทรศัพท์
								ไฟฟ้า	ประปา	ห้อง สุขา		
๑	ยโสธร	มหาชนะชัย	พระเสาร์	หมู่ ๑,๘	ร.ร.บ้านพระเสาร์	๑,๐๐๐	๑,๐๐๐	/	/	/	นายประดิษฐ์	
					ศพด.บ้านพระเสาร์	๒๐๐	๑๐๐	/	/	/	นายชาญชัย	
					วัดบ้านพระเสาร์	๓๐๐	๕๐๐	/	/	/	นายสำราญ	
					วัดพระธาตุบุญตา	๒๐๐	๕๐๐	/	/	/	นายประสิทธิ์	
					วัดป่าหนองบัวแดง	๓๕๐	๑,๐๐๐	/	/	/	นายอรรถพล	
					รพ.สต.พระเสาร์	๑๐๐	๑๐๐	/	/	/	นางปรียาภัทร	
					อบต.พระเสาร์	๑,๐๐๐	๑,๐๐๐	/	/	/	นายพูนศักดิ์	
๒	ยโสธร	มหาชนะชัย	พระเสาร์	หมู่ ๒	วัดบ้านปลาบึง	๒๕๐	๕๐๐	/	/	/	นายวิเชียร	
๓	ยโสธร	มหาชนะชัย	พระเสาร์	หมู่ ๓,๑๐	วัดบ้านโนนยาง	๓๐๐	๕๐๐	/	/	/	นายวินรพ	
					ร.ร.บ้านโนนยาง	๔๕๐	๕๐๐	/	/	/	นายไชยา	
					ศพด.บ้านโนนยาง	๕๐	๑๐๐	/	/	/	นายอาทิตย์	
๔	ยโสธร	มหาชนะชัย	พระเสาร์	หมู่ ๔	วัดบ้านเขาทราย	๑๕๐	๕๐๐	/	/	/	นายชัยรัตน์	
					ร.ร.บ้านเขาทราย	๒๐๐	๕๐๐	/	/	/	นายสุวรรณ	
๕	ยโสธร	มหาชนะชัย	พระเสาร์	หมู่ ๕	วัดบ้านโนนงิ้ว	๑๕๐	๕๐๐	/	/	/	นายवास	

ที่	จังหวัด	อำเภอ	ตำบล	หมู่ที่/ชุมชน	ชื่อสถานที่	ขนาด (ตร.ม.)	รองรับ ผู้ประสบภัยได้ (คน)	สาธารณูปโภคที่มี			ผู้รับผิดชอบ (ระบุชื่อ)	หมายเหตุ/ หมายเลข โทรศัพท์
								ไฟฟ้า	ประปา	ห้อง สุขา		
๖	ยโสธร	มหาชนะชัย	พระเสาร์	หมู่ ๖,๙	วัดบ้านหัวดง	๒๐๐	๕๐๐	/	/	/	นายธรรมาภิรักษ์	
					ร.ร.บ้านหัวดง	๒๕๐	๕๐๐	/	/	/	นายองอาจ	
					รพ.สต.หัวดง	๑๕๐	๑๐๐	/	/	/	นางปราณี	
					ศพด.บ้านหัวดง	๑๐๐	๑๐๐	/	/	/	นางสุนิษฐ์	
๗	ยโสธร	มหาชนะชัย	พระเสาร์	หมู่ ๗	วัดบ้านแดง	๒๕๐	๕๐๐	/	/	/	นายทองใส	
					ร.ร.บ้านแดง	๒๕๐	๕๐๐	/	/	/	นายสมหมาย	
					ศพด.บ้านแดง	๕๐	๕๐	/	/	/	น.ส.คำพรรณ	

