



แผนปฏิบัติการ
ในการป้องกันและบรรเทาสาธารณภัย
พ.ศ. ๒๕๖๖

องค์การบริหารส่วนตำบลพระเสาว
อำเภอมหาชนะชัย จังหวัดยโสธร

คำนำ

สถานการณ์สาธารณสุขในปัจจุบันมีแนวโน้มเกิดขึ้นอย่างต่อเนื่องและซับซ้อนมากขึ้นมีสาเหตุเนื่องจากความแปรปรวนของสภาพภูมิอากาศของโลก ความเสื่อมโทรมของทรัพยากรธรรมชาติ ประกอบกับการเปลี่ยนแปลงโครงสร้างของสังคมไทยจากสังคมชนบทไปสู่สังคมเมืองอย่างรวดเร็ว ทำให้ประชาชนมีโอกาสอยู่ในพื้นที่เสี่ยงภัยเพิ่มมากขึ้น ส่งผลให้ความเสียหายจากสาธารณสุขที่ทวีความรุนแรงมากยิ่งขึ้น ทั้งภัยที่เกิดจากธรรมชาติ เช่น วัตภัย อุทกภัย ภัยหนาว ภัยแล้ง และภัยที่เกิดจากการกระทำของมนุษย์ เช่น อัคคีภัย ภัยจาก การคมนาคมขนส่ง อุบัติภัย และภัยจากสารเคมีและวัตถุอันตราย เป็นต้น

องค์กรปกครองส่วนท้องถิ่นเป็นหน่วยงานที่มีความใกล้ชิดกับประชาชน และมีบทบาทภารกิจในการให้ความช่วยเหลือและบรรเทาภัยในลำดับแรกก่อนที่หน่วยงานภายนอกจะเข้าไปให้ความช่วยเหลือ ประกอบกับพระราชบัญญัติป้องกันและบรรเทาสาธารณภัย พ.ศ. ๒๕๕๐ มาตรา ๒๐ กำหนดให้องค์กรปกครองส่วนท้องถิ่นแห่งพื้นที่มีหน้าที่ป้องกันและบรรเทาสาธารณภัยในเขตท้องถิ่นของตน โดยมีผู้บริหารท้องถิ่นขององค์กรปกครองส่วนท้องถิ่นแห่งพื้นที่นั้นเป็นผู้รับผิดชอบในฐานะผู้อำนวยการท้องถิ่น และแผนการป้องกันและบรรเทาสาธารณภัยแห่งชาติ พ.ศ. ๒๕๕๘ ได้กำหนดให้กองอำนาจการป้องกันและบรรเทาสาธารณภัยแห่งพื้นที่ องค์การบริหารส่วนตำบลทำหน้าที่อำนาจการ ควบคุม ปฏิบัติการป้องกันและบรรเทาสาธารณภัย รวมทั้งจัดตั้งศูนย์ปฏิบัติการฉุกเฉินท้องถิ่นและเผชิญเหตุเมื่อเกิดสาธารณภัยขึ้น โดยมีผู้อำนวยการท้องถิ่น เป็นผู้ควบคุมและสั่งการเพื่อทำหน้าที่จัดการสาธารณภัยที่เกิดขึ้นจนกว่าสถานการณ์จะกลับเข้าสู่ภาวะปกติ พร้อมทั้งจัดทำแผนปฏิบัติการในการป้องกันและบรรเทาสาธารณภัยขององค์กรปกครองส่วนท้องถิ่น จึงถือเป็นภารกิจสำคัญขององค์กรปกครองส่วนท้องถิ่นที่จะต้องเตรียมความพร้อมในการป้องกันและบรรเทาสาธารณภัย รวมถึงการพัฒนาขีดความสามารถในการเผชิญเหตุและให้ความช่วยเหลือผู้ประสบภัย ภายหลังจากสถานการณ์สิ้นสุดลง

ดังนั้น องค์การบริหารส่วนตำบลพระเสาร์ จึงได้จัดทำแผนปฏิบัติการในการป้องกันและบรรเทาสาธารณภัยขึ้น เพื่อเป็นแนวทางปฏิบัติในการเตรียมความพร้อม การแจ้งเตือนภัย และการดำเนินการช่วยเหลือให้แก่หน่วยงาน ในระดับท้องถิ่นร่วมกับหน่วยงานต่างๆ ในพื้นที่รับผิดชอบและพื้นที่ข้างเคียง ตั้งแต่ก่อนเกิดภัย ขณะเกิดภัย และภายหลังเกิดภัย ถูกต้องตามกฎระเบียบที่เกี่ยวข้อง รวมทั้งมีความเชื่อมโยงกับแผนการป้องกันและบรรเทาสาธารณภัยอำเภอ พ.ศ. ๒๕๕๘ แผนการป้องกันและบรรเทาสาธารณภัยจังหวัด พ.ศ. ๒๕๕๘ และสอดคล้องกับแผนการป้องกันและบรรเทาสาธารณภัยแห่งชาติ พ.ศ. ๒๕๖๔ - ๒๕๗๐ และแผนต่างๆ ที่เกี่ยวข้อง เพื่อป้องกันและลดความสูญเสียต่อชีวิต และทรัพย์สิน รวมถึงผลกระทบทางเศรษฐกิจของประเทศอย่างมีประสิทธิภาพต่อไป



(นายสมศักดิ์ ตะเคียน)

นายกองค์การบริหารส่วนตำบลพระเสาร์

สารบัญ

หน้า

คำนำ

สารบัญ

นิยามศัพท์

บทที่ ๑ สถานการณ์และความเสี่ยงจากภัยพิบัติ

๑

วัตถุประสงค์ของการจัดทำแผน

แผนที่ตำบลพระเสائر

- พื้นที่ความรับผิดชอบ
- พื้นที่เศรษฐกิจและพื้นที่ที่มีความสำคัญทางประวัติศาสตร์ สังคม วัฒนธรรม
- พื้นที่เสี่ยงภัย
- พื้นที่ปลอดภัย

บทที่ ๒ ข้อมูลพื้นฐานขององค์การบริหารส่วนตำบลพระเสائر

๓

๒.๑ ลักษณะทางภูมิศาสตร์

๒.๒ ประชากร

๒.๓ ลักษณะการประกอบอาชีพ

๒.๔ ข้อมูล ปัจจัย ภูมิประเทศ สภาพทางสังคม สิ่งแวดล้อมที่ก่อให้เกิดความเสี่ยงภัย

๒.๕ สถิติการเกิดภัย

๒.๖ ข้อมูลพื้นที่เสี่ยงภัย

๒.๗ การวิเคราะห์ความเสี่ยงภัยในพื้นที่ของตำบลพระเสائر

บทที่ ๓ องค์การปฏิบัติในการป้องกันและบรรเทาสาธารณภัยในเขตพื้นที่

๖

๓.๑ ในภาวะปกติ

๓.๒ ในภาวะฉุกเฉิน

- โครงสร้างหน้าที่และการแบ่งมอบภารกิจของศูนย์ปฏิบัติการฉุกเฉิน

๓.๓ แหล่งที่มาของงบประมาณในการป้องกันและบรรเทาภัยพิบัติ

ตารางที่ ๓ - ๒ : ตารางแสดงปัจจัย/สาเหตุที่ทำให้เกิดความเสี่ยง ๖

บทที่ ๔ การปฏิบัติก่อนเกิดภัย

๑๔

๔.๑ การวิเคราะห์สถานการณ์ ประเมินผลกระทบ ความสูญเสียและศักยภาพ

๔.๒ การป้องกันและลดผลกระทบ

- การจัดทำแผนชุมชน
- การจัดทำแผนที่เสี่ยงภัยชุมชน/หมู่บ้าน

- ๔.๓ การเตรียมความพร้อม
 - ๔.๓.๑ ชุมชน
 - ๔.๓.๒ เครื่องมือ เครื่องจักร อุปกรณ์
 - ๔.๓.๓ สัญญาณเตือนภัย
 - ๔.๓.๔ ยานพาหนะ
- ๔.๔ การแจ้งข่าว เผื่อระวังและเตือนภัยล่วงหน้า
- ๔.๕ การอพยพ และจัดการพื้นที่ปลอดภัยเพื่อรับการอพยพ
- ๔.๖ การประสานงานกับภาคประชาสังคมและองค์กรสาธารณกุศล
- ๔.๗ อื่นๆ

บทที่ ๕ การปฏิบัติขณะเกิดภัย

๒๐

- ๕.๑ การเตรียมพร้อมรับสถานการณ์
 - (๑) การเผื่อระวังและติดตามสถานการณ์
 - (๒) การประเมินและรายงานสถานการณ์
 - (๓) การแจ้งเตือนภัย
- ๕.๒ การปฏิบัติในภาวะฉุกเฉิน
 - (๑) การควบคุมพื้นที่
 - (๒) การลดผลกระทบของภัย
 - (๓) การอพยพและค้นหาในพื้นที่ประสบภัย
- ๕.๓ การประเมินความเสียหายและความต้องการการช่วยเหลือเบื้องต้น
- ๕.๔ การรับบริจาคและการจัดการของบริจาค
- ๕.๕ การร้องขอความช่วยเหลือ

บทที่ ๖ การปฏิบัติหลังเกิดภัย

๒๕

- ๖.๑ การประเมินความเสียหาย ความต้องการของผู้ประสบภัย และการเยียวยา
- ๖.๒ การฟื้นฟูโครงสร้างพื้นฐาน สิ่งสาธารณะประโยชน์
 - กรณีอยู่ในความรับผิดชอบของ อปท.
 - กรณีอยู่ในความรับผิดชอบของหน่วยงานอื่น
- ๖.๓ การฟื้นฟูระบบเศรษฐกิจ อาชีพและสิ่งแวดล้อม
- ๖.๔ การประเมินผลและทบทวนการปฏิบัติงาน

บทที่ ๗ การสื่อสาร

๒๗

- ๗.๑ การสื่อสารหลัก
- ๗.๒ การสื่อสารรอง
- ๗.๓ การสื่อสารสำรอง

ภาคผนวก

- ก. ยุทธศาสตร์/แผนงาน/โครงการที่เกี่ยวข้องการป้องกันและบรรเทาสาธารณภัยของ อปท.
- ข. ข้อมูลประชากรในพื้นที่ของ อบต.พระเสาร์/ชนย้าย /อพยพ /ก่อนเป็นอันดับแรก
- ค. ข้อมูลเศรษฐกิจที่สำคัญ/ด้านปศุสัตว์/ด้านการเกษตร/ด้านประมง
- ฅ. บัญชีสถานที่สำคัญในเขตองค์การบริหารส่วนตำบลพระเสาร์
- ง. บัญชีรายชื่อ องค์การการกุศล ในเขตพื้นที่ยโสธร
- จ. บัญชีเครื่องจักรกล ยานพาหนะและเครื่องมืออุปกรณ์ที่ใช้งานป้องกันและบรรเทาสาธารณภัย อำเภอมหาชนะชัย จังหวัดยโสธร
- ฉ. บัญชีรายชื่อเจ้าหน้าที่ หน่วยงานราชการ รัฐวิสาหกิจ องค์การปกครองส่วนท้องถิ่น ภาคเอกชน และองค์กรเครือข่าย ในเขตอำเภอมหาชนะชัย และในเขตยโสธร
- ช. บัญชียานพาหนะเพื่อเตรียมการอพยพประชาชน
- ซ. หนังสือรับรองผู้ประสบภัย/พื้นที่ปลอดภัยรองรับการอพยพ
- ฌ. แบบรายงานเหตุด่วนสาธารณภัย
- ญ. การแบ่งมอบภารกิจตามโครงสร้างศูนย์อำนวยการเฉพาะกิจ
- ฎ. รายงานสถานการณ์ภัยแล้ง
- ฏ. พื้นที่ปลอดภัยรองรับการอพยพ
- ฐ. บัญชีเครื่องจักรกล ยานพาหนะและเครื่องมืออุปกรณ์ที่ใช้งานป้องกันและบรรเทาสาธารณภัย .
แบบบูรณาการ อำเภอมหาชนะชัย จังหวัดยโสธร

นิยามศัพท์

การป้องกัน (Prevention) หมายถึง มาตรการและกิจกรรมต่างๆ ที่กำหนดขึ้นล่วงหน้า ทั้งทางด้านโครงสร้าง (Structural Approach) และที่มิใช่ด้านโครงสร้าง (Non Structural Approach) เพื่อลดหรือควบคุมผลกระทบในทางลบจากสาธารณภัย

การลดผลกระทบ (Mitigation) หมายถึง กิจกรรมหรือวิธีการต่างๆ เพื่อหลีกเลี่ยงและลดผลกระทบทางลบจากสาธารณภัย และยังหมายถึงการลดและป้องกันมิให้เกิดเหตุหรือลดโอกาสที่อาจก่อให้เกิดสาธารณภัย

การเตรียมความพร้อม (Preparedness) หมายถึง มาตรการและกิจกรรมที่ดำเนินการล่วงหน้าก่อนเกิดสาธารณภัย เพื่อเตรียมพร้อมการจัดการในสถานการณ์ฉุกเฉิน ให้สามารถรับมือกับผลกระทบจากสาธารณภัยได้อย่างทันการณ์ และมีประสิทธิภาพ

การจัดการในภาวะฉุกเฉิน (Emergency Management) หมายถึง การจัดตั้งองค์กรและการบริหารจัดการด้านต่างๆ เพื่อรับมือกับสถานการณ์ฉุกเฉินทุกรูปแบบ โดยเฉพาะอย่างยิ่งการเตรียมความพร้อมรับมือและการฟื้นฟูบูรณะ

การฟื้นฟูบูรณะ (Rehabilitation) หมายถึง การฟื้นฟูสภาพเพื่อให้สิ่งที่ถูกตัดหรือได้รับความเสียหายจากสาธารณภัยได้รับการช่วยเหลือ แก้ไขให้กลับคืนสู่สภาพเดิมหรือดีกว่าเดิม รวมทั้งให้ผู้ประสบภัยสามารถดำรงชีวิตตามสภาพปกติได้โดยเร็ว

หน่วยงานของรัฐ หมายถึง ส่วนราชการ รัฐวิสาหกิจ องค์กรมหาชน และหน่วยงานอื่นของรัฐ แต่ไม่หมายความรวมถึงองค์กรปกครองส่วนท้องถิ่น

องค์กรปกครองส่วนท้องถิ่น หมายถึง องค์กรบริหารส่วนตำบล เทศบาล องค์กรบริหารส่วนจังหวัด เมืองพัทยา และองค์กรปกครองส่วนท้องถิ่นอื่นที่มีกฎหมายจัดตั้ง

องค์กรปกครองส่วนท้องถิ่นแห่งพื้นที่ หมายถึง องค์กรบริหารส่วนตำบล เทศบาล เมืองและองค์กรปกครองส่วนท้องถิ่นอื่นที่มีกฎหมายจัดตั้ง แต่ไม่หมายรวมถึงองค์กรบริหารส่วนจังหวัด และกรุงเทพมหานคร

ผู้บัญชาการป้องกันและบรรเทาสาธารณภัยแห่งชาติ หมายถึง รัฐมนตรีว่าการกระทรวงมหาดไทย

รองผู้บัญชาการป้องกันและบรรเทาสาธารณภัยแห่งชาติ หมายถึง ปลัดกระทรวงมหาดไทย

ผู้อำนวยการกลาง หมายถึง อธิบดีกรมป้องกันและบรรเทาสาธารณภัย

ผู้อำนวยการจังหวัด หมายถึง ผู้ว่าราชการจังหวัด

รองผู้อำนวยการจังหวัด หมายถึง นายกองการบริหารส่วนจังหวัด

ผู้อำนวยการอำเภอ หมายถึง นายอำเภอ

ผู้อำนวยการท้องถิ่น หมายถึง นายกองการบริหารส่วนตำบล, นายกเทศมนตรี

ผู้ช่วยผู้อำนวยการท้องถิ่น หมายถึง ปลัดองค์กรปกครองส่วนท้องถิ่น

เจ้าพนักงาน หมายถึง ผู้ซึ่งได้รับแต่งตั้งให้ปฏิบัติหน้าที่ในการป้องกันและบรรเทาสาธารณภัยในพื้นที่ต่างๆ ตามพระราชบัญญัติป้องกันและบรรเทาสาธารณภัย พ.ศ.๒๕๕๐

กองอำนาจการป้องกันและบรรเทาสาธารณภัยจังหวัด หมายถึง องค์กรปฏิบัติในการป้องกันและบรรเทาสาธารณภัยในเขตพื้นที่จังหวัด

กองอำนาจการป้องกันและบรรเทาสาธารณภัยอำเภอ หมายถึง องค์กรปฏิบัติในการป้องกันและบรรเทาสาธารณภัยในเขตอำเภอ และทำหน้าที่ช่วยเหลือจังหวัดในการป้องกันและบรรเทาสาธารณภัย

กองอำนาจการป้องกันและบรรเทาสาธารณภัยท้องถิ่นแห่งพื้นที่ หมายถึง องค์กรปฏิบัติในการป้องกันและบรรเทาสาธารณภัยในเขตองค์กรบริหารส่วนตำบล/เทศบาล และเป็นหน่วยเผชิญเหตุเมื่อเกิดสาธารณภัยขึ้นในพื้นที่

บทที่ ๑

สถานการณ์และความเสี่ยงจากภัยพิบัติ

๑.๑ สถานการณ์

ในปัจจุบันสถานการณ์สาธารณภัยหรือภัยพิบัติทางธรรมชาติ เช่น อุทกภัย ดินโคลนถล่ม แผ่นดินไหวพายุฤดูร้อนที่เกิดขึ้น มีความถี่และความรุนแรงมากขึ้น ภัยพิบัติดังกล่าวมีปัจจัยหลักมาจากการกระทำของมนุษย์ เช่น การตัดไม้ การใช้ทรัพยากรธรรมชาติอย่างฟุ่มเฟือย การขยายตัวของชุมชนเมือง และภาคอุตสาหกรรมที่ทำลายสิ่งแวดล้อม เป็นสาเหตุที่ทำให้โลกมีการเปลี่ยนแปลงสภาพภูมิอากาศ เกิดสภาพอากาศแปรปรวน ร้อนจัดและอากาศที่หนาวจัด หรือเกิดฝนตกในปริมาณมากเป็นเวลานานส่งผลให้เกิดน้ำท่วมหนัก และแผ่นดินถล่ม ดังที่เกิดขึ้นในพื้นที่จังหวัดทางภาคใต้ของประเทศไทย ซึ่งภัยพิบัติดังกล่าวได้ส่งผลกระทบต่อชีวิตความเป็นอยู่ และสร้างความเสียหายแก่ทรัพย์สินของ ประชาชน ชุมชน และของรัฐ

ในพื้นที่องค์การบริหารส่วนตำบลพระเสาร์ จะประสบกับปัญหาภัยพิบัติเป็นส่วนใหญ่ โดยมีจำนวน ๑๐ หมู่บ้าน เนื่องจากในพื้นที่เสี่ยงภัยที่ประสบเหตุวาตภัยนั้นมีลักษณะเป็นที่โล่ง ไม่มีต้นไม้กั้นทางลม และเป็นพื้นที่มีกระแสลมพัดผ่านทำให้ เวลาเกิดพายุฝนบ้านเรือนของประชาชนที่อยู่บริเวณนั้นจะได้รับผลกระทบรุนแรง ส่งผลให้บ้านเรือนประชาชนและสถานที่ราชการได้รับความเสียหายเป็นอย่างมาก

๑.๒ วัตถุประสงค์ของการจัดทำแผน

๑) เพื่อสร้างเสริมความรู้ ความเข้าใจ และความตระหนักเกี่ยวกับสาธารณภัยให้แก่ประชาชน และชุมชน

๒) เพื่อให้ประชาชนและชุมชนเข้ามามีส่วนร่วมในการจัดทำแผนฯ มีการเตรียมความพร้อมและมีความเชื่อมั่นในการป้องกันและบรรเทาสาธารณภัยในชุมชนของตนเอง

๓) เพื่อพัฒนาขีดความสามารถด้านการป้องกันและบรรเทาสาธารณภัยให้มีประสิทธิภาพ สามารถลดความสูญเสียที่เกิดจากภัยพิบัติให้เหลือน้อยที่สุด

๔) เพื่อให้ประชาชนที่ประสบภัยได้รับการช่วยเหลือฟื้นฟูอย่างทั่วถึงและทันเวลา

๕) เพื่อบูรณาการระบบการสั่งการในการป้องกันและบรรเทาสาธารณภัยอย่างมีประสิทธิภาพ

๖) เพื่อสร้างระบบบริหารจัดการสาธารณภัยที่ดี และสอดคล้องกับวัฏจักรการเกิดภัย

แผนที่ องค์การบริหารส่วนตำบลพระเสาวร์

มาตราส่วน ๑: ๕๐,๐๐๐

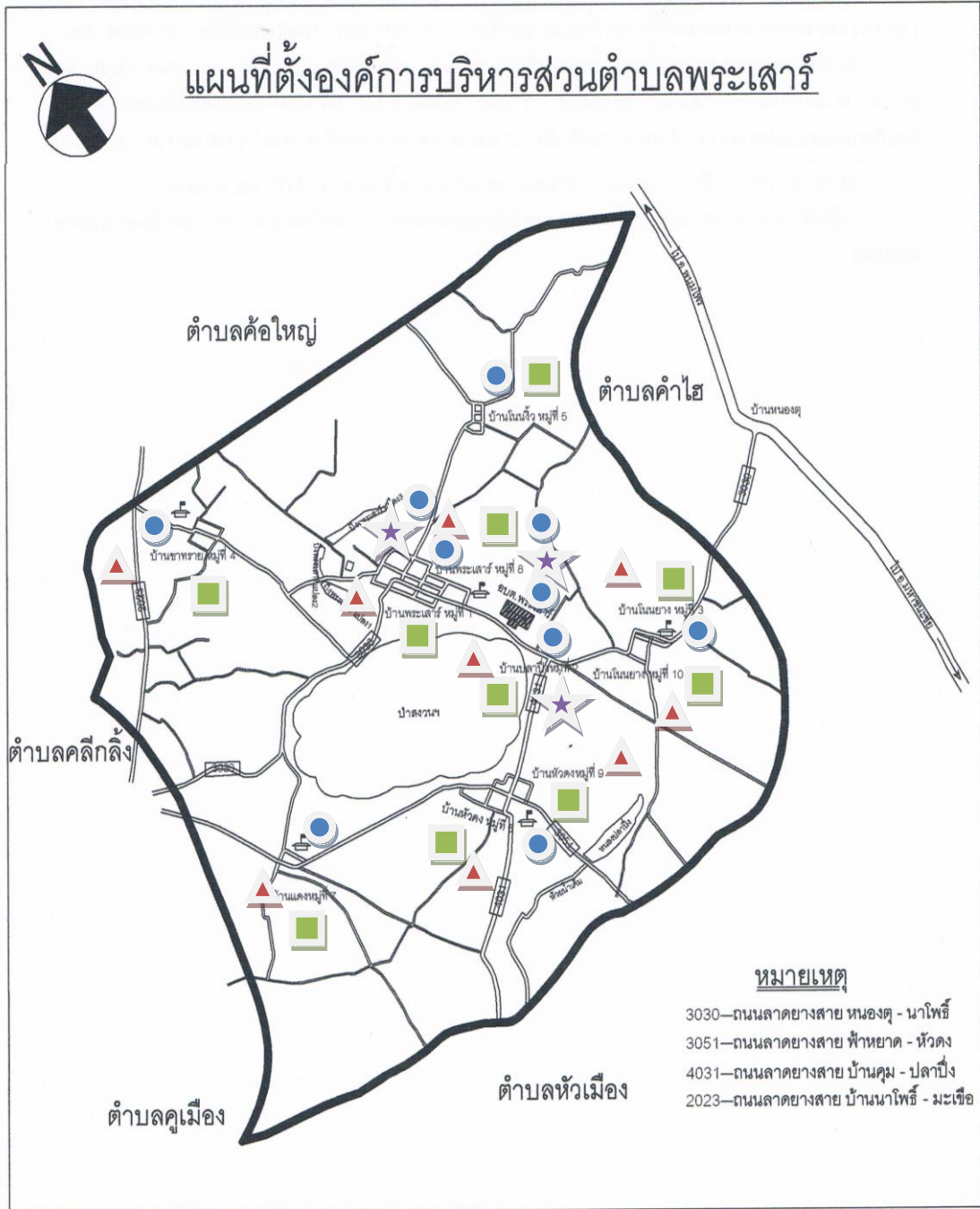

- พื้นที่ความรับผิดชอบ หมู่ ๑-๑๐
- ★ พื้นที่เศรษฐกิจและพื้นที่สำคัญทางประวัติศาสตร์
- △ พื้นที่เสี่ยงภัย เหตุวาทภัย
- พื้นที่ปลอดภัย

บทที่ ๒

ข้อมูลพื้นฐานของ องค์การบริหารส่วนตำบลพระเสาร์

๒.๑ ลักษณะทางภูมิศาสตร์

องค์การบริหารส่วนตำบลพระเสาร์ ตำบลพระเสาร์ อำเภอมหาชนะชัย จังหวัดยโสธร ตั้งอยู่ภาคตะวันออกเฉียงเหนือ มีเนื้อที่ประมาณ ๓๕ ตารางกิโลเมตร หรือ ประมาณ ๒๑,๘๗๕ ไร่ มีลักษณะสภาพพื้นที่เป็นที่ราบสลับที่ดอน มีอาณาเขตติดต่อ ดังนี้

ทิศเหนือ ติดต่อกับ ตำบลค้อใหญ่ อำเภอพนมไพร จังหวัดร้อยเอ็ด

ทิศใต้ ติดต่อกับ ตำบลหัวเมืองและตำบลคูเมือง อำเภอมหาชนะชัย จังหวัดยโสธร

ทิศตะวันตก ติดต่อกับ ตำบลคึกคัก อำเภอศีลาจาด จังหวัดศรีสะเกษ

ทิศตะวันออก ติดต่อกับ ตำบลคำไฮ อำเภอพนมไพร จังหวัดร้อยเอ็ด

๒.๒ ประชากร

๒.๒.๑ จำนวนประชากรและความหนาแน่นประชากร จากข้อมูลของสำนักทะเบียนราษฎรของอำเภอมหาชนะชัย เมื่อวันที่ ๔ เดือน กุมภาพันธ์ พ.ศ. ๒๕๖๖ พบว่า องค์การบริหารส่วนตำบลพระเสาร์ มีจำนวนประชากรทั้งสิ้น ๔,๑๕๙ คน จำแนกเป็นชาย ๒,๐๗๔ คน หญิง ๒,๐๘๕ คน มีความหนาแน่นเฉลี่ย ๑๒๓ คนต่อตารางกิโลเมตร มีจำนวนครัวเรือนทั้งสิ้น ๑,๑๕๓ ครัวเรือน

* จำนวนประชากร และประชากรกลุ่มเสี่ยงภัย รายละเอียดภาคผนวก ข

๒.๓ ลักษณะการประกอบอาชีพ

๒.๓.๑ ประชาชนร้อยละ ๘๐ ขององค์การบริหารส่วนตำบลพระเสาร์ ประกอบอาชีพเกษตรกร ทั้งนี้ เนื่องจากสภาพภูมิศาสตร์ที่เหมาะสมกับ การเพาะปลูก และการเลี้ยงสัตว์

เฉลี่ยรายได้ประชากรต่อหัว/ต่อปี ๓๔,๘๑๙.๐๖ บาท

* ข้อมูล ด้านการเกษตร ด้านปศุสัตว์ ด้านประมง รายละเอียดภาคผนวก ค

๒.๔ ข้อมูลปัจจัย ภูมิประเทศ สภาพทางสังคม สิ่งแวดล้อมที่ก่อให้เกิดความเสี่ยงภัย

สถานการณ์ ลักษณะพื้นที่ตำบลพระเสาร์เป็นพื้นที่ราบลุ่มสลับที่ดอน มีลักษณะแห้งแล้งเป็นส่วนมาก ประชาชนส่วนใหญ่ประกอบอาชีพทำนา จากลักษณะดังกล่าวทำให้องค์การบริหารส่วนตำบลพระเสาร์ มีความเสี่ยงเกิดสาธารณภัยได้ง่าย โดยเฉพาะอัคคีภัย ไฟป่า วาตภัย ภัยแล้ง และภัยหนาว

๒.๕ สถิติการเกิดภัย

๒.๕.๑ วาตภัย

วัน เดือน ปี ที่เกิดภัย	สาเหตุการเกิดภัย	พื้นที่ประสบภัย (หมู่ที่/ชุมชน)	จำนวน บ้านเรือน เสียหายทั้งหมด (หลัง)	จำนวนบ้านเรือน เสียหายบางส่วน (หลัง)	มูลค่าความเสียหาย (บาท)
๑๘ เม.ย. ๖๔	พายุฤดูร้อน	หมู่ ๗, ๔	-	๑๖	๓๓,๑๓๐
๑๔ พ.ค. ๖๔	พายุฤดูร้อน	หมู่ ๑	-	๒	๑๐,๔๐๐
๑๕ พ.ค. ๖๕	พายุฤดูร้อน	หมู่ ๗	-	๑	๑๑,๔๕๒
๑๑ ก.ย. ๖๕	พายุฤดูร้อน	หมู่ ๓	-	๑	๑๒,๙๐๐
๒๘ ก.ย. ๖๕	พายุฤดูร้อน	หมู่ ๓,๗,๘	-	๔	๓๓,๔๕๖

(ที่มา : อบต.พระเสาร์(กองช่าง) ข้อมูล ณ วันที่ ๓ เดือนมีนาคม พ.ศ. ๒๕๖๖)

๒.๕.๒ ภัยแล้ง

วัน เดือน ปี ที่เกิดภัย	สาเหตุการ เกิดภัย	พื้นที่ประสบภัย (หมู่ที่/ชุมชน)	จำนวนครัวเรือนที่ ประสบภัย	พื้นที่การเกษตร เสียหาย (ไร่)	จำนวนสัตว์ ที่ได้รับผลกระทบ (ตัว)
-	-	-	-	-	-

(ที่มา : ข้อมูล ณ วันที่.....เดือน.....พ.ศ.....)

๒.๕.๓ อัคคีภัย

วัน เดือน ปี ที่เกิดภัย	สาเหตุการเกิดภัย	พื้นที่ประสบภัย (หมู่ที่/ชุมชน)	จำนวนครัวเรือน ที่ประสบภัย	เสียชีวิต (คน)	บาดเจ็บ (คน)	มูลค่า ความเสียหาย (บาท)
๓๑ ธ.ค.๒๕๕๓	ไฟไหม้กองฟาง	บ้านขาทราย	๑	-	-	๑,๕๐๐
๒๒ ก.พ.๒๕๕๕	ไฟไหม้โรงเก็บฟาง	บ้านหัวดง	๑	-	-	๗,๐๐๐
๒๙ มี.ค.๒๕๕๖	ไฟไหม้ป่าสาธารณะ	บ้านปลาปิ้ง	-	-	-	-
๕ เม.ย. ๒๕๕๖	ไฟไหม้ป่าสาธารณะ	บ้านปลาปิ้ง	-	-	-	-
๒๖ มี.ค.๒๕๕๘	ไฟไหม้กองฟาง	บ้านพระเสาร์	๑	-	-	๑,๕๐๐
๘ มี.ค. ๒๕๕๙	ไฟไหม้ป่าสาธารณะ	บ้านหัวดง	-	-	-	-
๑๑ มี.ค.๒๕๖๑	ไฟไหม้ไร่อ้อย	บ้านโนนยาง	๑	-	-	-
๒๔ มี.ค.๒๕๖๑	ไฟไหม้โกดังเก็บฟาง	บ้านขาทราย	๑	-	-	-
๑๑ ธ.ค.๒๕๖๑	ไฟไหม้กองฟาง	บ้านปลาปิ้ง	๑	-	-	-
๑๐ มี.ค.๒๕๖๒	ไฟไหม้ป่าสาธารณะ	บ้านปลาปิ้ง	-	-	-	-
๑๑ มี.ค.๒๕๖๒	ไฟไหม้ป่าสงวนแห่งชาติ	บ้านหัวดง	-	-	-	-
๒๕ มี.ย.๒๕๖๒	ไฟไหม้กองฟาง	บ้านโนนจิว	๑	-	-	๑,๐๐๐
๑๑ มี.ค.๒๕๖๓	ไฟไหม้ป่าสาธารณะ	บ้านโนนจิว	-	-	-	-
๒๓ เม.ย.๒๕๖๓	ไฟไหม้ป่าสาธารณะ	บ้านหัวดง	-	-	-	-
๖ พ.ค. ๒๕๖๓	ไฟไหม้ป่าสาธารณะ	บ้านโนนจิว	-	-	-	-
๑๐ พ.ค.๒๕๖๓	ไฟไหม้ป่าสาธารณะ	บ้านโนนจิว	-	-	-	-
๒๖ มี.ค. ๒๕๖๔	ไฟไหม้ป่าสาธารณะ	บ้านปลาปิ้ง	-	-	-	-
๗ ม.ค. ๒๕๖๕	ไฟไหม้ป่าสาธารณะ	บ้านโนนยาง	-	-	-	-
๒๒ ก.พ. ๒๕๖๕	ไฟไหม้ป่าสาธารณะ	บ้านโนนยาง	-	-	-	-

(ที่มา : อบต.พระเสาร์ (สำนักงานปลัด อบต.) ข้อมูล ณ วันที่ ๓ เดือนมีนาคม พ.ศ. ๒๕๖๖)

๒.๖ ข้อมูลพื้นที่เสี่ยงภัย

ที่	หมู่บ้าน/ชุมชน	ลักษณะทางกายภาพ	ประเภทภัยที่เกิดขึ้นบ่อยครั้ง/ คาดว่าจะเกิดขึ้น
๑	บ้านพระเสาร์ หมู่ ๑	เป็นที่ราบลุ่ม, มีป่าชุมชน	วาตภัย
๒	บ้านปลาบึง หมู่ ๒	ติดเขตป่าสงวนแห่งชาติ	อัคคีภัย, วาตภัย
๓	บ้านโนนยาง หมู่ ๓	เป็นที่ราบลุ่ม	อัคคีภัย, วาตภัย
๔	บ้านขาทราย หมู่ ๔	เป็นที่ราบลุ่ม	วาตภัย
๕	บ้านโนนจิว หมู่ ๕	เป็นที่ราบลุ่ม	อัคคีภัย, วาตภัย
๖	บ้านหัวดง หมู่ ๖	เป็นที่ราบลุ่ม, ติดเขตป่าสงวนฯ	อัคคีภัย, วาตภัย
๗	บ้านแดง หมู่ ๗	เป็นที่ราบลุ่ม, ติดเขตป่าสงวนฯ	วาตภัย
๘	บ้านพระเสาร์ หมู่ ๘	เป็นที่ราบลุ่ม	อัคคีภัย, วาตภัย
๙	บ้านหัวดง หมู่ ๙	เป็นที่ราบลุ่ม, ติดเขตป่าสงวนฯ	วาตภัย
๑๐	บ้านโนนยาง หมู่ ๑๐	เป็นที่ราบลุ่ม	อัคคีภัย, วาตภัย

๒.๗ การประเมินความเสี่ยงภัยของ องค์การบริหารส่วนตำบลพระเสาร์

จากข้อมูลสำคัญดังกล่าวเบื้องต้น ทำให้ องค์การบริหารส่วนตำบลพระเสาร์ มีความเสี่ยงต่อการเกิดสาธารณภัย ดังนี้ (เรียงจากความเสี่ยงภัยมากไปหาน้อยตามลำดับ)

ลำดับที่	ประเภทของภัย	ลักษณะของการเกิดภัย
๑	วาตภัย	พายุฝนตกหนัก
๒	อัคคีภัย	ไฟไหม้ป่าสาธารณะ
๓	ภัยแล้ง	น้ำในแม่น้ำชีแห้งขอด ฝนทิ้งช่วง

จากความเสี่ยงต่อภัยพิบัติ ดังกล่าวข้างต้น ส่งผลกระทบต่อชีวิตและทรัพย์สินของประชาชนและของรัฐ ดังนั้น องค์การบริหารส่วนตำบลพระเสาร์ จึงจัดทำแผนปฏิบัติการในการป้องกันและบรรเทาสาธารณภัย องค์การบริหารส่วนตำบลพระเสาร์ พ.ศ. ๒๕๖๖ ขึ้นเพื่อป้องกันการสูญเสียชีวิต/ทรัพย์สินและบรรเทาความเดือดร้อนให้กับผู้ประสบภัย

บทที่ ๓

องค์กรปฏิบัติในการป้องกันและบรรเทาสาธารณภัยในเขตพื้นที่

๓.๑ องค์กรปฏิบัติ

กองอำนวยการป้องกันและบรรเทาสาธารณภัยเทศบาลตำบลพระเสาร์ เป็นองค์กรหลักในการบริหารจัดการสาธารณภัยในเขตพื้นที่ความรับผิดชอบ มีภารกิจในการอำนวยการป้องกันและบรรเทาสาธารณภัย รวมถึงควบคุมการปฏิบัติงาน ประสานการปฏิบัติกับภาคเอกชนและส่วนราชการหน่วยงานที่เกี่ยวข้อง ทำหน้าที่เป็นหน่วยงานของผู้อำนวยการท้องถิ่น และให้มีที่ทำการ โดยให้ใช้ที่ทำการองค์การบริหารส่วนตำบลพระเสาร์ เป็นสำนักงานของผู้อำนวยการฯ มีนายกองค้การบริหารส่วนตำบลพระเสาร์ เป็นผู้อำนวยการ ปลัดองค์การบริหารส่วนตำบล เป็นผู้ช่วยผู้อำนวยการ กำนัน ผู้ใหญ่บ้าน และภาคเอกชนในพื้นที่ร่วมปฏิบัติงานในกองอำนวยการป้องกันและบรรเทาสาธารณภัย รับผิดชอบในการป้องกันและบรรเทาสาธารณภัยในเขตตำบลพระเสาร์ เป็นหน่วยเผชิญเหตุเมื่อเกิดภัยพิบัติขึ้นในพื้นที่ โดยเชื่อมโยงการบังคับบัญชาและการปฏิบัติกับกองอำนวยการป้องกันและบรรเทาสาธารณภัยทุกระดับ

แผนภูมิ : องค์กรปฏิบัติในการป้องกันและบรรเทาสาธารณภัย

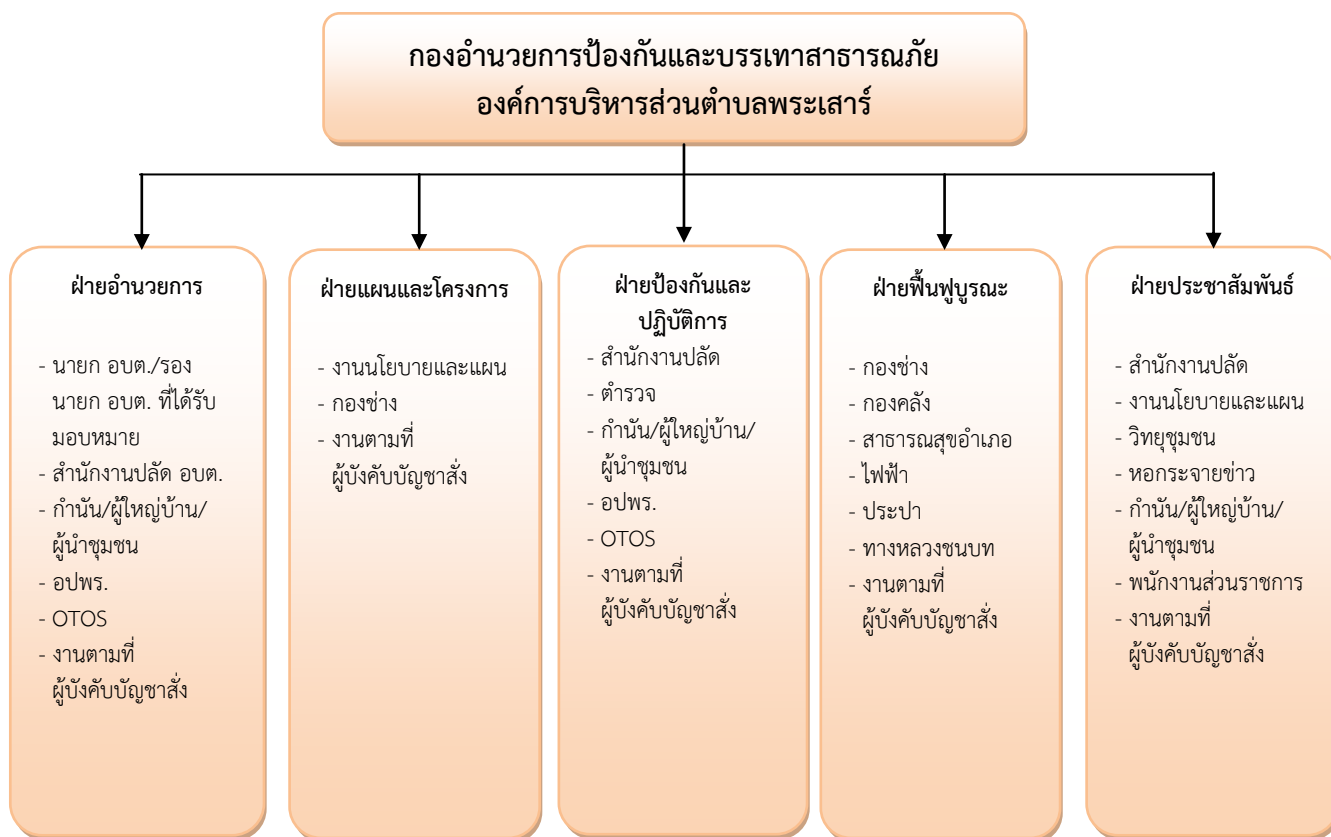

๑. ฝ่ายอำนวยการ ทำหน้าที่ อำนวยการ ควบคุม กำกับดูแล ในการป้องกันและบรรเทาสาธารณภัยเป็นไปอย่างมีประสิทธิภาพและประสิทธิผล และวางระบบการติดต่อสื่อสารในการป้องกันและบรรเทาสาธารณภัยระหว่างกองอำนวยการป้องกันและบรรเทาสาธารณภัยทุกระดับและฝ่ายที่เกี่ยวข้อง

๒. ฝ่ายแผนงานและโครงการ ทำหน้าที่เกี่ยวกับงานการวางแผนการป้องกันฯ การพัฒนาวางแผน การพัฒนาเกี่ยวกับการป้องกันฯ ในทุกขั้นตอน งานติดตามประเมินผลการฝึกซ้อมแผนฯ งานการจัดฝึกอบรมต่างๆ และงานการจัดโครงการเกี่ยวกับการป้องกันฯ

๓. **ฝ่ายป้องกันและปฏิบัติการ** ทำหน้าที่ติดตามสถานการณ์ รวบรวมข้อมูล ประเมินสถานการณ์ที่อาจเกิดขึ้น วางมาตรการต่างๆ ในการป้องกันภัยมิให้ภัยเกิดขึ้น หรือเกิดขึ้นแล้วให้ได้รับความเสียหายน้อยที่สุด จัดระเบียบแจ้งเตือนภัย การช่วยเหลือประชาชนผู้ประสบภัย งานการข่าว การรักษาความปลอดภัย และการปฏิบัติการจิตวิทยา
๔. **ฝ่ายฟื้นฟูบูรณะ** ทำหน้าที่สำรวจความเสียหาย และความต้องการด้านต่างๆ จัดทำบัญชีผู้ประสบสาธารณภัย ประสานงานกับทุกหน่วยงานที่เกี่ยวข้องกับการสงเคราะห์ผู้ประสบสาธารณภัย
๕. **ฝ่ายประชาสัมพันธ์** ทำหน้าที่เป็นเจ้าหน้าที่เกี่ยวข้องกับประชาสัมพันธ์ เผยแพร่ความรู้เกี่ยวกับการป้องกันและบรรเทาสาธารณภัย และการแถลงข่าวข้อเท็จจริงเกี่ยวกับความเสียหายและความช่วยเหลือให้แก่มวลชนและประชาชนทั่วไปได้ทราบ

๓.๒ แหล่งที่มาของงบประมาณในการป้องกันและบรรเทาภัยพิบัติ แหล่งที่มาของงบประมาณ

๑. ภาวะปกติ

องค์การบริหารส่วนตำบลพระเสาร์ ได้จัดทำกรอบการจัดสรรงบประมาณรายจ่ายประจำปีงบประมาณ พ.ศ. ๒๕๖๖ ด้านการป้องกันและบรรเทาสาธารณภัย ได้แก่

- (๑) โครงการตั้งจุดตรวจบริการประชาชนในช่วงเทศกาล
- (๒) โครงการจัดกิจกรรมวัน อปพร.
- (๓) โครงการฝึกอบรมให้ความรู้ในการป้องกันและบรรเทาสาธารณภัย
- (๔) ค่าโฆษณาและเผยแพร่ป้ายประชาสัมพันธ์
- (๕) โครงการติดตั้งกระจกเลนูน ตามโค้งในหมู่บ้านหรือบริเวณที่มีจุดเสี่ยง

รายละเอียดตาม ภาคผนวก ก (แผนงาน/โครงการในการป้องกันและบรรเทาสาธารณภัยขององค์กรปกครองส่วนท้องถิ่น)

๒. ภาวะฉุกเฉิน

(๑) ใช้งบประมาณรายจ่ายประจำปีงบประมาณ พ.ศ. ๒๕๖๖ ของหน่วยงาน องค์การบริหารส่วนตำบลพระเสาร์

(๒) ใช้จ่ายเงินสะสม ตามระเบียบกระทรวงมหาดไทยว่าด้วยการรับเงิน การเบิกจ่ายเงิน การฝากเงิน การเก็บรักษาเงิน และการตรวจเงินขององค์กรปกครองส่วนท้องถิ่น พ.ศ. ๒๕๔๗ และที่แก้ไขเพิ่มเติม พ.ศ. ๒๕๔๘ (ฉบับที่ ๒) พ.ศ. ๒๕๔๘ และระเบียบกระทรวงมหาดไทย ว่าด้วยค่าใช้จ่ายเพื่อช่วยเหลือประชาชนตามอำนาจหน้าที่ขององค์กรปกครองส่วนท้องถิ่น พ.ศ. ๒๕๖๐ และที่แก้ไขเพิ่มเติมถึงฉบับปัจจุบัน ประกอบมาตรา ๘๕ (๑๐) แห่งพระราชบัญญัติสภาตำบล และองค์การบริหารส่วนตำบล พ.ศ. ๒๕๓๗ และที่แก้ไขเพิ่มเติมถึงฉบับปัจจุบัน

(๓) ใช้เงินอุดหนุนเฉพาะกิจ จากงบประมาณขององค์กรปกครองส่วนท้องถิ่นตามระเบียบกระทรวงมหาดไทยว่าด้วยวิธีการงบประมาณขององค์กรปกครองส่วนท้องถิ่น พ.ศ. ๒๕๔๑ และหลักเกณฑ์ว่าด้วยการตั้งงบประมาณเพื่อการช่วยเหลือประชาชนตามอำนาจหน้าที่ขององค์การบริหารส่วนจังหวัด เทศบาล และองค์การบริหารส่วนตำบล พ.ศ. ๒๕๔๓ ในการป้องกันและแก้ไขปัญหาสาธารณภัยเพื่อลดความสูญเสียและความเสียหายทั้งชีวิตและทรัพย์สินของประชาชนและของรัฐ

กรณีที่องค์กรปกครองส่วนท้องถิ่นพื้นที่ติดต่อหรือใกล้เคียงกับ องค์การบริหารส่วนตำบลพระเสาร์ ได้สนับสนุนการป้องกันและบรรเทาสาธารณภัยที่เกิดขึ้นในพื้นที่ให้ใช้งบประมาณขององค์การบริหารส่วนตำบลพระเสาร์ เมื่อมีความจำเป็นต้องได้รับความช่วยเหลือจากเจ้าหน้าที่หรือหน่วยงานของรัฐที่อยู่นอกเขต

องค์การบริหารส่วนตำบลพระเสาร์ ให้ผู้อำนวยการท้องถิ่น (นายกองค์การบริหารส่วนตำบลพระเสาร์) แจ้งผู้อำนวยการอำเภอหรือผู้อำนวยการจังหวัดแล้วแต่กรณี เพื่อสั่งการโดยเร็วต่อไป

๓.๑ กองอำนาจการป้องกันและบรรเทาสาธารณภัยองค์การบริหารส่วนตำบลพระเสาร์ อำนาจหน้าที่

๑. ปฏิบัติการป้องกันและบรรเทาสาธารณภัย และเป็นหน่วยเผชิญเหตุเมื่อเกิดสาธารณภัย
๒. จัดทำแผนปฏิบัติการในการป้องกันและบรรเทาสาธารณภัย
๓. ช่วยเหลือผู้อำนวยการจังหวัดและผู้อำนวยการอำเภอตามที่ได้รับมอบหมาย
๔. สนับสนุนการป้องกันและบรรเทาสาธารณภัยให้แก่องค์กรปกครองส่วนท้องถิ่นพื้นที่ติดต่อหรือพื้นที่ใกล้เคียงเมื่อได้รับการร้องขอ

องค์ประกอบของกองอำนาจการป้องกันและบรรเทาสาธารณภัยองค์การบริหารส่วนตำบลพระเสาร์

๑. นายกองค์การบริหารส่วนตำบลพระเสาร์	ผู้อำนวยการท้องถิ่น
๒. ปลัดองค์การบริหารส่วนตำบลพระเสาร์	ผู้ช่วยผู้อำนวยการท้องถิ่น
๓. ผู้อำนวยการกองช่าง	กรรมการ
๔. ผู้อำนวยการกองคลัง	กรรมการ
๕. หัวหน้าส่วนการศึกษา ศาสนาและวัฒนธรรม	กรรมการ
๖. หัวหน้าส่วนสวัสดิการและสังคม	กรรมการ
๗. หัวหน้าส่วนสาธารณสุขและสิ่งแวดล้อม	กรรมการ
๘. หัวหน้าส่วนส่งเสริมการเกษตร	กรรมการ
๙. หัวหน้าสำนักงานปลัด อบต.	กรรมการ
๑๐. พนักงานส่วนตำบล/พนักงานจ้าง อบต.พระเสาร์	กรรมการ
๑๑. อาสาสมัครป้องกันภัยฝ่ายพลเรือน อบต.พระเสาร์	กรรมการ
๑๒. กำนัน/ผู้ใหญ่บ้านทุกหมู่บ้าน	กรรมการ
๑๓. ผู้แทนหน่วยงานราชการในเขตตำบลพระเสาร์	กรรมการ

๓.๒ เมื่อเกิดหรือคาดว่าจะเกิดภัยพิบัติขึ้นในเขตองค์กรปกครองส่วนท้องถิ่น

นายกองค์การบริหารส่วนตำบลพระเสาร์ ซึ่งเป็นผู้อำนวยการท้องถิ่นมีหน้าที่ดำเนินการป้องกันและบรรเทาสาธารณภัยโดยเร็ว โดยการจัดตั้งศูนย์ปฏิบัติการฉุกเฉินท้องถิ่น เพื่อทำหน้าที่จัดการสาธารณภัยที่เกิดขึ้น จนกว่าสถานการณ์จะกลับสู่ภาวะปกติ พร้อมทั้งประสานกับส่วนราชการ หน่วยงานที่เกี่ยวข้องในพื้นที่ในการจัดสาธารณภัยทุกขั้นตอน ในกรณีไม่สามารถควบคุมสถานการณ์สาธารณภัยตามขีดความสามารถโดยลำพัง ศูนย์ปฏิบัติการฉุกเฉินในเขตพื้นที่ติดต่อหรือใกล้เคียง และหรือกองอำนาจการป้องกันและบรรเทาสาธารณภัยอำเภอ

(ภาวะฉุกเฉิน)

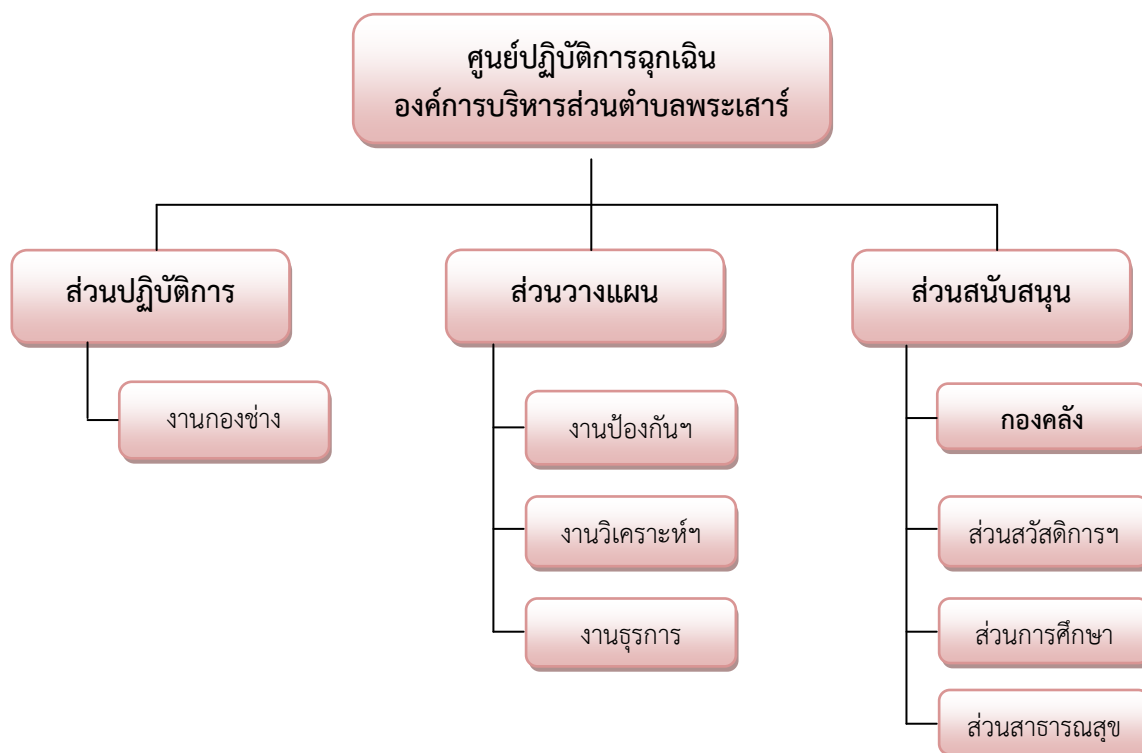

โครงสร้างศูนย์ปฏิบัติการฉุกเฉิน องค์การบริหารส่วนตำบลพระเสาร์ ประกอบด้วย ๓ ส่วน ได้แก่

๑. ส่วนปฏิบัติการ
๒. ส่วนวางแผน
๓. ส่วนสนับสนุน

ตารางที่ ๓ - ๒ : ตารางแสดงปัจจัย/สาเหตุที่ทำให้เกิดความเสี่ยงจากสาธารณภัยของ อบต.พระเสาวร์

ประเภทของภัย	ระดับความเสี่ยงภัย			ปัจจัย/สาเหตุ ที่ทำให้เกิดความเสี่ยงจากสาธารณภัย	แผนงาน/โครงการ การลดความเสี่ยง จากสาธารณภัย
	เสี่ยงสูง	เสี่ยง ปานกลาง	เสี่ยงต่ำ		
อุทกภัย	หมู่ที่ ๒,๓, ๕,๑๐ และ หมู่ที่ ๔	หมู่ที่ ๗,๖, และ ๙	หมู่ที่ ๑ และ ๘	<p>ความเปราะบาง</p> <p>๑. ประชากรส่วนใหญ่ประกอบ อาชีพเลี้ยงสัตว์และเกษตร เมื่อ เกิดอุทกภัยจึงมีความเสียหายใน การประกอบอาชีพสูง</p> <p>ความอ่อนแอ</p> <p>๑. มีประชาชนอาศัยอยู่ในพื้นที่ที่ มีความเสี่ยงอุทกภัย</p> <p>๒. ประชาชนส่วนมากประกอบ อาชีพเกษตร</p> <p>ศักยภาพ</p> <p>๑. ภาครัฐส่งเสริมให้ ประชาชนมีความพร้อมรับมือกับ</p> <p>๒. อบต.มีแผนป้องกันและแก้ไข ปัญหาอุทกภัย</p>	- การประชาสัมพันธ์ ให้ความรู้เกี่ยวกับ อุทกภัย
วาตภัย	หมู่ที่ ๑, ๒,๖ และ หมู่ที่ ๙	หมู่ที่ ๓,๔, ๕,๗,๘, และ หมู่ที่ ๑๐	-	<p>ความเปราะบาง</p> <p>๑. การเปลี่ยนแปลงสภาพ ภูมิอากาศ</p> <p>๒. ภัยธรรมชาติมีความซับซ้อน หลากหลายขึ้น</p> <p>๓. บริเวณ หมู่ที่ ๑,๒,๖ และ หมู่ที่ ๙ เป็นพื้นที่เสี่ยงและ เกิดวาตภัยบ่อยครั้ง เพราะ บริเวณรอบหมู่บ้านมีต้นไม้ขนาดใหญ่</p> <p>ความอ่อนแอ</p> <p>๑. การปลูกสร้างบ้านแต่เดิมเป็น ลักษณะบ้านไม้ หลังคากระเบื้อง หรือสังกะสี ที่ไม่ทนทาน</p> <p>๒. บ้านเรือนบางส่วนขาดการ ซ่อมแซมบำรุงรักษาโครงสร้าง</p> <p>๓. หมู่บ้านหมู่ที่ ๑,๒,๖ และ หมู่ที่ ๙ ประมาณ ๗ หลังคาเรือน</p>	- กิจกรรมรณรงค์ ประชาสัมพันธ์ให้ ความรู้ด้านวาตภัย

ประเภทของภัย	ระดับความเสียหาย			ปัจจัย/สาเหตุ ที่ทำให้เกิดความเสียหายจากสาธารณภัย	แผนงาน/โครงการลดความเสี่ยงจากสาธารณภัย
	เสี่ยงสูง	เสี่ยงปานกลาง	เสี่ยงต่ำ		
				<p>มักประสบवादภัยบ่อยครั้งเนื่องจากตั้งอยู่พื้นที่เสี่ยงต่อแรงลม</p> <p>ศักยภาพ</p> <p>๑. ประชาชนมีความตระหนักรู้เข้าใจ และพร้อมที่จะปรับตัว</p> <p>๒. พื้นที่เสี่ยงมีการเตรียมความพร้อมรับมือภัยพิบัติ ที่อาจจะเกิดขึ้น</p> <p>๓. หน่วยงาน/ชุมชน มีการประกาศแจ้งเตือนผ่านช่องทางต่างๆ ให้ประชาชนทราบ</p>	
อัคคีภัย	หมู่ที่ ๒,๓,๖ และหมู่ที่ ๑๐	หมู่ที่ ๑,๔,๕,๗,๘ และหมู่ที่ ๙	-	<p>ความเปราะบาง</p> <p>๑. คราวเรือนส่วนใหญ่ขาดการดูแลรักษาอุปกรณ์ไฟฟ้าในบ้านเรือน</p> <p>๒. ความประมาทและขาดความระมัดระวัง</p> <p>๓. หลายครัวเรือนมีผู้สูงอายุอาศัยลำพัง และขาดความระมัดระวังการใช้ไฟฟ้า</p> <p>๔. อปท. ไม่มีระดับเพลิงเมื่อเกิดจึงต้องร้องขอสนับสนุนจาก อปท. ช่างเคียง</p> <p>ความอ่อนแอ</p> <p>๑. มีร้านขายน้ำมันและก๊าซ LPG ในร้านเดียวกัน</p> <p>๒. ประชาชนอาศัยอยู่กันเป็นลักษณะชุมชนแออัดการเข้าถึงพื้นที่เมื่อเกิดอัคคีภัยค่อนข้างยากลำบาก</p> <p>ศักยภาพ</p> <p>๑. จัดทำแผนป้องกันและแก้ไขปัญหาคคีภัยของอบต. พระเสาร์</p> <p>๒. อปท. และหน่วยงานที่เกี่ยวข้องจัดทำบัญชีสำรวจจุดเสี่ยงภัยในหมู่บ้าน</p>	<p>- ประชาสัมพันธ์เตรียมความพร้อมการป้องกันและอัคคีภัย</p> <p>- โครงการป้องกันอัคคีภัย ณ จุดเสี่ยงภัย เพิ่มทักษะ) ความรู้ด้านอัคคีภัย</p> <p>- โครงการฝึกซ้อมแผนป้องกันและบรรเทาสาธารณภัย (อัคคีภัย)</p> <p>- ติดตั้งถังดับเพลิงในหมู่บ้าน</p>

ประเภทของภัย	ระดับความเสียหาย			ปัจจัย/สาเหตุ ที่ทำให้เกิดความเสียหายจากสาธารณภัย	แผนงาน/โครงการ การลดความเสี่ยงจากสาธารณภัย
	เสี่ยงสูง	เสี่ยงปานกลาง	เสี่ยงต่ำ		
ภัยจากอุบัติเหตุจราจรทางถนน	หมู่ที่ ๑,๒,๓ และ หมู่ที่ ๑๐	หมู่ที่ ๕,๖,๗,๘ และหมู่ที่ ๙	-	<p>ความประมาท</p> <p>๑. ปัจจัยด้านพฤติกรรมคน</p> <p>๒. ปัจจัยด้านยานพาหนะ</p> <p>๓. ปัจจัยด้านถนนและสิ่งแวดล้อม</p> <p>๔. ปัจจัยด้านการบริหารจัดการ</p> <p>ความปลอดภัย</p> <p>๑. มีจุดเสี่ยงต่อการเกิดอุบัติเหตุจราจรทางบก บริเวณทางโค้ง บ้านโนนยาง หมู่ที่ ๑๐ จำนวน ๒ จุด บ้านปลาปิ้ง หมู่ที่ ๒ จำนวน ๑ จุด บ้านพระเสาร์ หมู่ที่ ๑ หมู่ที่ ๘ มีทางต่างระดับหน้ากู่ชีพ อบต. พระเสาร์ และทางโค้ง จำนวน ๒ จุด และหมู่ที่ ๘,๕ มีทางต่างระดับเส้นทางระหว่าง บ้านพระเสาร์ไปโนนจิว</p> <p>๒. พื้นที่ อบท. มีถนนสายหลัก สายหนองตุ - นาโพธิ์ และ มหาชนะชัย - บ้านแดง เส้นทางผ่านพื้นที่ และเสี่ยงต่อการเกิดอุบัติเหตุช่วงเทศกาล</p> <p>ศักยภาพ</p> <p>๑. อบท. มีการจัดตั้งศูนย์ปฏิบัติการความปลอดภัยทางถนน</p> <p>๒. มีแผนปฏิบัติการลดอุบัติเหตุทางถนน</p> <p>๓. พื้นที่ที่มีการซ่อมแซมไฟฟ้าส่องสว่างที่ชำรุดอยู่เสมอ</p> <p>๔. มีการประสานกับหน่วยงานที่เกี่ยวข้อง ให้สนับสนุนการซ่อมแซมถนนและจุดเสี่ยงในพื้นที่</p> <p>๕. เทปูนปรับพื้นผิวถนนให้ระดับพื้นใกล้เคียงกัน</p> <p>๖. จัดทำป้ายเตือนถนนต่างระดับ</p>	- กิจกรรมรณรงค์ ประชาสัมพันธ์ให้ความรู้ด้านความปลอดภัยทางถนน - โครงการลดอุบัติเหตุทางถนนช่วงเทศกาลปีใหม่ - สงกรานต์ - จัดซื้อจัดหากระจกเลนส์นูนเพื่อติดตั้งบริเวณทางแยกในชุมชน

ประเภทของภัย	ระดับความเสียหาย			ปัจจัย/สาเหตุ ที่ทำให้เกิดความเสียหายจากสาธารณภัย	แผนงาน/โครงการ การลดความเสี่ยงจากสาธารณภัย
	เสี่ยงสูง	เสี่ยงปานกลาง	เสี่ยงต่ำ		
<u>ภัยแล้ง</u>	หมู่ที่ ๒,๕, และ ๗	หมู่ที่ ๓,๔ และ ๑๐	หมู่ที่ ๑,๖,๘ และ ๙	<p><u>ความประมาท</u></p> <p>๑. ปริมาณฝนตกน้อยกว่าหรือฝนไม่ตกต้องตามฤดูกาล</p> <p>๒. การเปลี่ยนแปลงสภาพภูมิอากาศ</p> <p>๓. พื้นที่ตั้งอยู่นอกเขตชลประทาน ประสบปัญหาขาดแคลนน้ำ</p> <p><u>ความล่อแหลม</u></p> <p>๑. มีพื้นที่เสี่ยงภัยแล้งบริเวณ หมู่ที่ ๒,๕,๗</p> <p>๒. หมู่บ้านตั้งอยู่นอกเขตชลประทาน ไม่มีห้วยหนอง, คลอง, บึง</p> <p><u>ศักยภาพ</u></p> <p>๑. อปท. มีการสำรวจแหล่งน้ำในพื้นที่</p> <p>๒. มีแผนป้องกันและแก้ไขปัญหาภัยแล้ง</p> <p>๓. อปท. มีการจัดตั้งศูนย์ปฏิบัติการฉุกเฉินแก้ไขปัญหาภัยแล้ง</p> <p>๔. บูรณาการกับ อปท. อื่นในพื้นที่ สนับสนุนยานพาหนะเพื่อแจกจ่ายน้ำเพื่ออุปโภคบริโภคให้ประชาชน</p>	<p><u>- กิจกรรมรณรงค์</u></p> <p>ประชาสัมพันธ์ให้ความรู้และใช้น้ำอย่างประหยัด</p> <p>- กิจกรรมรณรงค์สำรวจ ซ่อม และสร้างภาชนะเก็บน้ำ</p> <p>- ขุดลอกแหล่งน้ำ- พื้นฟูแหล่งน้ำ</p> <p>- กำจัดวัชพืชขุดลอกคูคลองสาธารณะ</p>

บทที่ ๔

การปฏิบัติก่อนเกิดภัย

๔.๑ การวิเคราะห์สถานการณ์ ประเมินผลกระทบ ความสูญเสียและศักยภาพ

ตำบลพระเสาร์ มีพื้นที่ประมาณร้อยละ ๗๐ ของพื้นที่ตำบลเป็นที่ราบลุ่มที่ดอน มีที่ราบลุ่มร่องน้ำเซาะ เหมาะแก่การทำการเกษตร ตำบลพระเสาร์มีพื้นที่ป่าสงวนแห่งชาติ ๑ แห่ง มีเนื้อที่ประมาณ ๒,๐๐๐ ไร่ ส่วนมากเป็นป่าไผ่ยางนา และไม้อื่น ๆ เป็นพื้นที่ราบลุ่ม ดินดอน ประชาชนส่วนใหญ่ประกอบอาชีพทำนา จากลักษณะดังกล่าวทำให้องค์การบริหารส่วนตำบลพระเสาร์ มีความเสี่ยงเกิดสาธารณภัยได้ง่าย โดยเฉพาะ อัคคีภัย ไฟป่า, ภัยแล้ง, วาตภัย และภัยหนาว ประเมินความเสี่ยงภัยและความล่อแหลมในเขตพื้นที่ โดยพิจารณาจากข้อมูลสถิติการเกิดภัยและการวิเคราะห์ข้อมูลสภาพแวดล้อม

๔.๒ การป้องกันและลดผลกระทบ

- การจัดทำแผนชุมชน
- การจัดทำแผนที่เสี่ยงภัยชุมชน/หมู่บ้าน

๔.๓ การเตรียมความพร้อม

๔.๓.๑ ชุมชน แนวทางปฏิบัติ

- ใฝ่ระวังและแจ้งเตือนภัยประชาชนที่อยู่อาศัยและทำงานในพื้นที่เสี่ยงภัย ว่ามีความเสี่ยงต่อภัยประเภทใด ในหมู่บ้าน/หรือชุมชน ทบทวนฝึกซ้อมแผนระบบเตือนภัยและแผนอพยพ ประเมินเพื่อให้สามารถประยุกต์ใช้ต่อไป

๔.๓.๒ เครื่องมือ เครื่องจักร อุปกรณ์ แนวทางปฏิบัติ

- จัดเตรียมเครื่องมือ อุปกรณ์ ยานพาหนะ ที่จำเป็นต่อการอพยพ จัดลำดับความสำคัญของการอพยพโดยจัดแบ่งประเภทของบุคคล ตามลำดับความสำคัญเร่งด่วน

๔.๓.๓ สัญญาณเตือนภัย แนวทางปฏิบัติ

- ใฝ่ระวังและแจ้งเตือนภัยและฝ่ายสื่อสารของคณะกรรมการป้องกันและบรรเทาสาธารณภัยหมู่บ้าน/ชุมชนออกประกาศเตือนภัย ให้สัญญาณเตือนภัยและประกาศ เช่น เสียงตามสายวิทยุหอกกระจายข่าว โทรโข่ง นกหวีด หรือสัญญาณเสียง/สัญลักษณ์ต่างๆ ที่กำหนดให้เป็นสัญญาณเตือนภัยประจำหมู่บ้าน/ชุมชน

๔.๓.๔ ยานพาหนะแนวทางปฏิบัติ

- จัดเตรียมเครื่องจักรกล ยานพาหนะ เครื่องมือ วัสดุอุปกรณ์ที่จำเป็นให้พร้อม ใช้งานได้ทันที จัดทำบัญชีเครื่องจักรกล ยานพาหนะ เครื่องมือ วัสดุอุปกรณ์ของหน่วยงานภาคีเครือข่ายทุกภาคส่วนปรับปรุง ซ่อมแซม เครื่องจักรกล เครื่องมือ วัสดุ อุปกรณ์ด้านสาธารณภัยให้มีความพร้อมใช้งานจัดหาเครื่องมือและอุปกรณ์ที่จำเป็นพื้นฐานสำหรับชุมชน จัดเตรียมเชื้อเพลิงสำรอง/พลังงานสำรอง กำหนดจุดระดมทรัพยากร เพื่อการบรรเทาสาธารณภัยและการอพยพ

๔.๔ การแจ้งข่าว เฝ้าระวังและเตือนภัยล่วงหน้า

แนวทางปฏิบัติ

- จัดเจ้าหน้าที่เฝ้าระวังและติดตามสถานการณ์ภัยตลอด ๒๔ ชั่วโมง และประสานกำนัน ผู้ใหญ่บ้าน ผู้นำชุมชนหรือผู้นำหมู่บ้าน รวมทั้งอาสาสมัคร แจ้งเตือนภัย เพื่อเตรียมพร้อม เฝ้าระวัง และติดตามสถานการณ์ภัยอย่างต่อเนื่องและให้รายงานสถานการณ์การเกิดภัยมายัง องค์การบริหารส่วนตำบล พระเสาร์ โทรศัพท์หมายเลข ๐ ๔๕ ๙๗๐๒๙ ๐ และ ๐ ๔๕ ๗๑๕ ๕๓๐ วิทยุสื่อสารความถี่ ๑๖๒.๘๐๐ MHz/ ๑๕๕.๑๒๕ MHz โทรศัพท์สายด่วนหมายเลข ๑๖๖๙ โดยวิเคราะห์และประเมิน สถานการณ์การเกิดภัยเพื่อการตัดสินใจแก้ปัญหา โดยพิจารณาเรื่อง ความรุนแรง ระยะเวลาการเกิดภัย พื้นที่และประชาชนผู้ที่จะได้รับผลกระทบ ความอ่อนแอ เปราะบางและความสามารถของพื้นที่ในการรับภัย แนวโน้มการเกิดภัยซ้ำขึ้นอีก รวมถึงภัยที่เกิดตามมา (Secondary disaster) รวมถึงภัยที่มีความซับซ้อน (Complex Disasters) เพื่อกำหนดแนวทางการตอบโต้ภัยและการแจ้งเตือนภัย และข้อมูลการแจ้งเตือนภัย นั้นต้องชัดเจน ทันเวลา ถูกต้อง และเข้าใจง่าย เป็นข้อมูลที่บอกถึงอันตรายที่กำลังเกิดขึ้นกับชีวิตและทรัพย์สินอันได้แก่ ลักษณะ ขนาดของการเกิดภัย รัศมีความเสียหายตามพื้นที่การปกครอง ช่วงเวลา ระยะเวลา ภัยจะรุนแรงยิ่งขึ้นหรือไม่ และประชาชนต้องปฏิบัติอย่างไร หรือต้องมีการอพยพหรือไม่ ในกรณีเกิดไฟฟ้าดับ การสื่อสาร เครื่องมือ สัญญาณเตือนภัย ไม่สามารถใช้ได้ ให้ใช้สัญลักษณ์การเตือนภัยเช่น ธง นกหวีด หรือการเตือนภัยอื่น ที่ได้มีการซักซ้อมความเข้าใจกับประชาชนไว้แล้ว

๔.๕ การอพยพ และจัดการพื้นที่ปลอดภัยเพื่อรองรับการอพยพ

หลักการปฏิบัติ	แนวทางปฏิบัติ	ผู้รับผิดชอบ
๑. จัดทำแผนอพยพในพื้นที่เสี่ยงจากสาธารณภัย	- ประชุมผู้เกี่ยวข้อง	- สำนักงานปลัด(ผู้รับผิดชอบหลัก) - กองช่าง - กำนัน/ผู้ใหญ่บ้าน - ผู้นำคณะกรรมการป้องกันฯหมู่บ้าน ชุมชน - ผู้นำทางศาสนา/ผู้บริหารศึกษา
๒. เตรียมการเกี่ยวกับการอพยพ	- ประชุมและสำรวจสถานที่ปลอดภัยสำหรับการอพยพ ประชาชนและสัตว์เลี้ยง - เส้นทางหลัก และสำรองสำหรับอพยพ - ป้ายแสดงสัญญาณเตือนภัยป้ายบอกเส้นทางอพยพทั้งเส้นทางหลักและเส้นทางรอง - จัดเตรียมเครื่องมือ อุปกรณ์ ยานพาหนะที่จำเป็นต่อการอพยพ - จัดลำดับความสำคัญของการอพยพโดยจัดแบ่งประเภทของบุคคลตามลำดับความสำคัญเร่งด่วน - กำหนดจุดนัดหมายประจำชุมชนและพื้นที่รองรับการอพยพ - จัดทำคู่มือการอพยพจากสาธารณภัยที่สั้นง่ายต่อการทำความเข้าใจให้ประชาชนได้ศึกษา	- สำนักงานปลัด(ผู้รับผิดชอบหลัก) - งานนโยบายและแผน - กองช่าง - กำนัน/ผู้ใหญ่บ้าน - ผู้นำคณะกรรมการป้องกันฯหมู่บ้าน ชุมชน ฝ่ายอพยพ - ผู้นำทางศาสนา/ผู้บริหารศึกษา

หลักการปฏิบัติ	แนวทางปฏิบัติ	ผู้รับผิดชอบ
๓. จัดเตรียมสรรพกำลังหน่วยปฏิบัติการฉุกเฉินหรือหน่วยอพยพ	- ทบทวนและฝึกซ้อมแผนอย่างสม่ำเสมอ	- สำนักงานปลัด(ผู้รับผิดชอบหลัก) - กำนัน/ผู้ใหญ่บ้าน - ผู้นำคณะกรรมการป้องกันฯหมู่บ้าน ชุมชน
๔. จัดประชุมหรืออบรมให้ความรู้ในการช่วยเหลือตัวเองเมื่ออยู่ในภาวะฉุกเฉิน	- ประชุมหรือฝึกอบรม	- สำนักงานปลัด(ผู้รับผิดชอบหลัก) - กำนัน/ผู้ใหญ่บ้าน - ผู้นำคณะกรรมการป้องกันฯหมู่บ้าน ชุมชน ฝ่ายอพยพ - ผู้นำทางศาสนา/ผู้บริหารศึกษา
๕. ทบทวนและฝึกซ้อมแผนระบบเตือนภัยแผนอพยพ ประเมินเพื่อให้สามารถประยุกต์ใช้ต่อไป	- ฝึกซ้อมแผนทั้งแบบปฏิบัติการบนโต๊ะและแบบปฏิบัติการจริง	- สำนักงานปลัด(ผู้รับผิดชอบหลัก) - กำนัน/ผู้ใหญ่บ้าน - ผู้นำคณะกรรมการป้องกันฯหมู่บ้าน ชุมชน ฝ่ายอพยพ - ผู้นำทางศาสนา/ผู้บริหารศึกษา
๖. ตรวจสอบการทำงานระบบสื่อสาร	- ติดต่อกับผู้มีวิทยุสื่อสาร/ผู้มีโทรศัพท์มือถือเพื่อเข้าร่วมในการแจ้งเตือนภัย	- สำนักงานปลัด(ผู้รับผิดชอบหลัก) - หัวหน้าป้องกันและบรรเทาสาธารณภัย - กำนัน/ผู้ใหญ่บ้าน - หัวหน้าชุดเฝ้าระวังและแจ้งเตือนภัยและหัวหน้าชุดสื่อสารของคณะกรรมการป้องกันฯและบรรเทาสาธารณภัยหมู่บ้าน/ชุมชน - มีสเตอร์เตือนภัย
๗. แจ้งประชาชนที่อาศัยและทำงานในพื้นที่เสี่ยงภัย ว่ามีความเสี่ยงต่อภัยประเภทใด ในหมู่บ้าน/ชุมชน เช่น อุทกภัย ดินโคลนถล่ม ไฟป่า เป็นต้น	การประชุมหมู่บ้าน/ชุมชน	- สำนักงานปลัด(ผู้รับผิดชอบหลัก) - หัวหน้าป้องกันและบรรเทาสาธารณภัย - กำนัน/ผู้ใหญ่บ้าน - หัวหน้าชุดเฝ้าระวังและแจ้งเตือนภัยและหัวหน้าชุดสื่อสารของคณะกรรมการป้องกันฯและบรรเทาสาธารณภัยหมู่บ้าน/ชุมชน

๔.๕.๒ การจัดระเบียบสถานที่อพยพและการรักษาความปลอดภัย

หลักการปฏิบัติ	แนวทางปฏิบัติ	ผู้รับผิดชอบ
๑.การจัดเตรียมสถานที่ปลอดภัย	<ul style="list-style-type: none"> - จัดเตรียมพื้นที่ที่เหมาะสมกับจำนวนผู้อพยพและสัตว์เลี้ยง - จัดเตรียมและดูแลความสะอาดของห้องน้ำ อาหาร น้ำดื่มและสิ่งแวดลอมให้ถูกลักษณะ - จัดระเบียบพื้นที่อพยพโดยแบ่งพื้นที่ให้เป็นสัดส่วน เป็นกลุ่มครอบครัวหรือกลุ่มชุมชน - จัดเตรียมสาธารณูปโภคขั้นพื้นฐาน - จัดหาสถานที่ปลอดภัยแห่งอื่นไว้รองรับในกรณีพื้นที่ไม่เพียงพอ 	<ul style="list-style-type: none"> - สำนักงานปลัด(ผู้รับผิดชอบหลัก) - กองช่าง - กำนัน/ผู้ใหญ่บ้าน - ผู้นำคณะกรรมการป้องกันฯหมู่บ้าน/ชุมชน - ผู้นำทางศาสนา/ผู้บริหารศึกษา - อปพร. อสม. อาสาสมัครต่างๆ
๒. การรักษาความปลอดภัย	<ul style="list-style-type: none"> - จัดระเบียบเวรยามทั้งในสถานที่อพยพและบ้านเรือนของผู้เสียหาย 	<ul style="list-style-type: none"> - สำนักงานปลัด(ผู้รับผิดชอบหลัก) - ตำรวจ - กำนัน/ผู้ใหญ่บ้าน - ผู้นำคณะกรรมการป้องกันฯหมู่บ้าน/ชุมชน - ผู้นำทางศาสนา/ผู้บริหารศึกษา - อปพร. อาสาสมัครต่างๆ

๔.๕.๓ การดำเนินการอพยพขณะเกิดภัย

หลักการปฏิบัติ	แนวทางปฏิบัติ	ผู้รับผิดชอบ
๑.เรียกประชุมกองอำนาจการป้องกันฯหมู่บ้าน/ชุมชนเมื่อได้รับข้อมูลแจ้งเตือนจากอำเภอ/หมู่บ้าน/ข้อมูลเครื่องวัดปริมาณน้ำฝน /มิสเตอร์เตือนภัย	<ul style="list-style-type: none"> - เรียกประชุมกองอำนาจการป้องกันฯองค์การบริหารส่วนตำบลพระเสารี 	<ul style="list-style-type: none"> - ผู้อำนวยการท้องถิ่น(ผู้รับผิดชอบหลัก) - ฝ่ายอำนาจการ
๒. เตรียมความพร้อม/เตรียมความพร้อมระบบเตือนภัยทั้งหมด	<ul style="list-style-type: none"> - เตรียมและตรวจสอบอุปกรณ์ 	<ul style="list-style-type: none"> - ฝ่ายสื่อสาร
๓. ติดตามสถานการณ์จากทางราชการ สื่อมวลชน และอาสาสมัครเตือนภัย	<ul style="list-style-type: none"> - สั่งการในระหว่างการประชุม กองอำนาจการป้องกันฯองค์การบริหารส่วนตำบลพระเสารี 	<ul style="list-style-type: none"> - ฝ่ายป้องกันและปฏิบัติการ
๔. ตรวจสอบข้อมูลที่จำเป็นในพื้นที่ที่ประสบภัย	<ul style="list-style-type: none"> - บัญชีรายชื่อผู้อพยพ - บัญชีจำนวน และชนิดของสัตว์เลี้ยงที่จะอพยพ - ยานพาหนะ - อาหารที่สำรองไว้สำหรับคนและสัตว์เลี้ยง 	<ul style="list-style-type: none"> - ฝ่ายป้องกันและปฏิบัติการ (ผู้รับผิดชอบหลัก) - ฝ่ายฟื้นฟูบูรณะ
๕. ตรวจสอบระหว่างเครือข่ายการเตือนภัย	<ul style="list-style-type: none"> - ตรวจสอบสัญญาณวิทยุสื่อสาร 	<ul style="list-style-type: none"> - ฝ่ายป้องกันและปฏิบัติการ
๖. จัดเตรียมสถานที่ปลอดภัยรองรับผู้อพยพและสัตว์เลี้ยง	<ul style="list-style-type: none"> - ประสานกับผู้ดูแลสถานที่ 	<ul style="list-style-type: none"> - ฝ่ายป้องกันและปฏิบัติการ - ผู้นำทางศาสนา/ผู้บริหารศึกษา

เมื่อสถานการณ์เลวร้ายและจำเป็นต้องอพยพ		
๑. ออกประกาศเตือนภัยเพื่ออพยพ	- ฝ่ายเฝ้าระวังและแจ้งเตือนภัยและฝ่ายสื่อสารของคณะกรรมการป้องกันฯ หมู่บ้าน/ชุมชนออกประกาศเตือนภัยเพื่ออพยพให้สัญญาณเตือนภัยและประกาศอพยพ	- ฝ่ายป้องกันและปฏิบัติการ
๒. ส่งฝ่ายอพยพไปยังจุดนัดหมาย/จุดรวมพล เพื่อรับผู้อพยพหรือตามบ้านที่มีผู้ป่วย คนชรา เด็ก และสัตว์เลี้ยง	- สั่งการในระหว่างการประชุม กองอำนาจการป้องกันฯ องค์การบริหารส่วนตำบลพระเสาร์	- ฝ่ายป้องกันและปฏิบัติการ
๓. การดูแลความปลอดภัยบ้านเรือนผู้อพยพ	- จัดเวรออกตรวจตราความเรียบร้อยในพื้นที่ประสบภัย	- ฝ่ายป้องกันและปฏิบัติการ

๔.๕.๔ การดำเนินการอพยพเมื่อภัยสิ้นสุด

หลักการปฏิบัติ	แนวทางปฏิบัติ	ผู้รับผิดชอบ
๑. ตรวจสอบพื้นที่ประสบภัย	- ตรวจสอบความเสียหายของพื้นที่ประสบภัย รวมทั้งบ้านเรือนของผู้เสียหาย	- ฝ่ายฟื้นฟูบูรณะ
๒. ตรวจสอบสภาพถนนที่ใช้เป็นเส้นทางอพยพ	- ตรวจสอบสภาพถนนและยานพาหนะ	- ฝ่ายป้องกันและปฏิบัติการ
๓. แจ้งแนวทางการอพยพกลับให้ประชาชนได้รับทราบ	- ประชุมผู้เกี่ยวข้อง	- ฝ่ายป้องกันและปฏิบัติการ
๔. ตรวจสอบความพร้อมของประชาชนในการอพยพกลับ	- จัดการประชุมที่สถานที่ที่ผู้อพยพพักอาศัย	- ฝ่ายป้องกันและปฏิบัติการ
๕. ดำเนินการอพยพประชาชนกลับบ้านเรือน	- ชี้แจงในที่ประชุมและดำเนินการอพยพประชาชนกลับ	- ฝ่ายป้องกันและปฏิบัติการ

๔.๖ การประสานงานกับภาคประชาสังคมและองค์กรสาธารณกุศล หลักการปฏิบัติ

หลักการปฏิบัติ	แนวทางปฏิบัติ	ผู้รับผิดชอบ
๑. จัดทำบัญชีรายชื่อองค์การสาธารณกุศล	- ตรวจสอบรายชื่อองค์การสาธารณกุศลในเขตจังหวัดยโสธร	- สำนักงานปลัด(ผู้รับผิดชอบหลัก) - กำนัน/ผู้ใหญ่บ้าน - ผู้นำคณะกรรมการป้องกันฯ หมู่บ้าน/ชุมชน
๒. การเตรียมความพร้อมขององค์การสาธารณกุศลในเขตพื้นที่องค์การบริหารส่วนตำบลพระเสาร์ และพื้นที่ใกล้เคียง	- องค์การสาธารณกุศลในเขตพื้นที่องค์การบริหารส่วนตำบลพระเสาร์ และพื้นที่ใกล้เคียงจัดเจ้าหน้าที่ประสานงานกับกองอำนาจการป้องกันฯ องค์การบริหารส่วนตำบลพระเสาร์ ตลอด ๒๔ ชม. พร้อมอุปกรณ์และกำลังคนที่สามารถปฏิบัติภารกิจได้	- ผู้อำนวยการท้องถิ่น(ผู้รับผิดชอบหลัก) - สำนักงานปลัด - องค์การสาธารณกุศลในเขตพื้นที่องค์การบริหารส่วนตำบลพระเสาร์และพื้นที่ใกล้เคียง

๔.๖.๑ ขณะเกิดสาธารณภัย

หลักการปฏิบัติ	แนวทางปฏิบัติ	ผู้รับผิดชอบ
๑. กรณีที่ได้รับการประสานจากกอง อำนาจการป้องกันขององค์การบริหารส่วน ตำบลพระเสาร์	- องค์การสาธารณกุศลจัดชุดเคลื่อนที่ เร็วออกไปยังที่เกิดเหตุและให้รายงาน ตัวกับผู้อำนาจการท้องถิ่น องค์การ บริหารส่วนตำบลพระเสาร์เพื่อรับมอบ ภารกิจในการปฏิบัติการ	- ผู้อำนวยการท้องถิ่น(ผู้รับผิดชอบหลัก) - สำนักงานปลัด - องค์การสาธารณกุศลในเขตพื้นที่ องค์การบริหารส่วนตำบลพระเสาร์และ พื้นที่ใกล้เคียง
๒. กรณีเจ้าหน้าที่ขององค์การสาธารณ กุศลไปถึงพื้นที่ประสบภัยก่อน	- ให้เจ้าหน้าที่ขององค์การฯกันเขตพื้นที่ อันตรายและกันไม่ให้ผู้ที่ไม่เกี่ยวข้องเข้า ไปยังพื้นที่อันตราย - แจ้ง ผอ.ท้องถิ่น องค์การบริหารส่วน ตำบลพระเสาร์หรือเจ้าหน้าที่ ผู้รับผิดชอบโดยทันที - แจ้งให้หน่วยงานที่เกี่ยวข้องสนับสนุน การจัดการภัยพิบัติ	- สำนักปลัด(ผู้รับผิดชอบหลัก) - กำนัน/ผู้ใหญ่บ้าน - ผู้นำคณะกรรมการป้องกันหมู่บ้าน/ ชุมชน - องค์การสาธารณกุศลในเขตพื้นที่ องค์การบริหารส่วนตำบลพระเสาร์และ พื้นที่ใกล้เคียง

บทที่ ๕

การปฏิบัติขณะเกิดภัย

๕.๑ การเตรียมความพร้อมรับสถานการณ์

(๑) การเฝ้าระวังและติดตามสถานการณ์

หลักการปฏิบัติ	แนวทางปฏิบัติ	ผู้รับผิดชอบ
๑.การเฝ้าระวังและติดตามสถานการณ์	- จัดเวรยามเฝ้าระวัง ติดตามสถานการณ์	- สำนักงานปลัด(ผู้รับผิดชอบหลัก) - ผู้นำคณะกรรมการป้องกันฯหมู่บ้าน/ชุมชน - กำนัน/ผู้ใหญ่บ้าน - หน่วยงานจัดการต้นน้ำ - อปพร./มิสเตอร์เตือนภัย/OTOS/อาสาสมัครต่างๆ

(๒) การประเมินและรายงานสถานการณ์

หลักการปฏิบัติ	แนวทางปฏิบัติ	ผู้รับผิดชอบ
๑.การประเมินและรายงานสถานการณ์	- จัดเตรียมเจ้าหน้าที่เพื่อรายงานสถานการณ์ให้กองอำนาจการป้องกันและบรรเทาสาธารณภัยอำเภอ และกองอำนาจการป้องกันและบรรเทาสาธารณภัยจังหวัดทราบ จนกระทั่งสถานการณ์ภัยสิ้นสุด	- ผู้อำนวยการท้องถิ่น/ผู้บัญชาการเหตุการณ์(ผู้รับผิดชอบหลัก) - เจ้าหน้าที่ข้อมูล/ประชาสัมพันธ์

(๓) การแจ้งเตือนภัย

หลักการปฏิบัติ	แนวทางปฏิบัติ	ผู้รับผิดชอบ
๑.การแจ้งเตือนภัย	- แจ้งผู้ประสานงานของหน่วยงานที่เกี่ยวข้องทราบ - แจ้งผ่านทางสื่อต่างๆ - ออกประชาสัมพันธ์	- สำนักงานปลัด

๕.๒ การปฏิบัติในภาวะฉุกเฉิน

(๑) การจัดตั้งศูนย์อำนาจการเฉพาะกิจ เมื่อเกิดภัยพิบัติหรือคาดว่าจะเกิดภัยพิบัติในพื้นที่รับผิดชอบของ อปท. ให้กองอำนาจการป้องกันและบรรเทาสาธารณภัยท้องถิ่น จัดตั้งศูนย์อำนาจการเฉพาะกิจรับผิดชอบในการระดมทรัพยากรจาก ทุกภาคส่วน เพื่อการควบคุมและตอบโต้สถานการณ์จนกว่าภัยจะยุติลง และส่งมอบภารกิจให้กองอำนาจการป้องกันและบรรเทาสาธารณภัยท้องถิ่นดำเนินการต่อเมื่อภัยยุติลงแล้ว โดยใช้ที่ทำการ/สำนักงานขององค์การบริหารส่วนตำบลพระเสาร์ เป็นที่ตั้งศูนย์อำนาจการเฉพาะกิจ(หรือพิจารณาใช้พื้นที่อยู่ใกล้กับบริเวณจุดเกิดเหตุมากที่สุด โดยพื้นที่นั้นต้องเป็นพื้นที่ที่มีความปลอดภัย และสะดวกต่อการระดมทรัพยากร)

(๒) การจัดการพื้นที่ปฏิบัติงาน ผู้อำนวยการท้องถิ่นต้องกำหนดให้มีพื้นที่ปฏิบัติการและสถานที่อำนวยความสะดวกในบริเวณใกล้พื้นที่เกิดเหตุ แต่อยู่นอกเขตพื้นที่อันตรายเพื่อใช้เป็นสถานที่ควบคุมดูแลสั่งการ ระดมทรัพยากร ทั้งกำลังคน หรือวัสดุ อุปกรณ์ เครื่องมือ เครื่องใช้ และทรัพยากรที่ใช้สนับสนุนการปฏิบัติงาน เช่น เสบียงอาหาร น้ำ รวมทั้งใช้ในการรักษาพยาบาลเบื้องต้นแก่ผู้บาดเจ็บ และส่งต่อผู้บาดเจ็บไปยังสถานพยาบาล โรงพยาบาลต่อไป

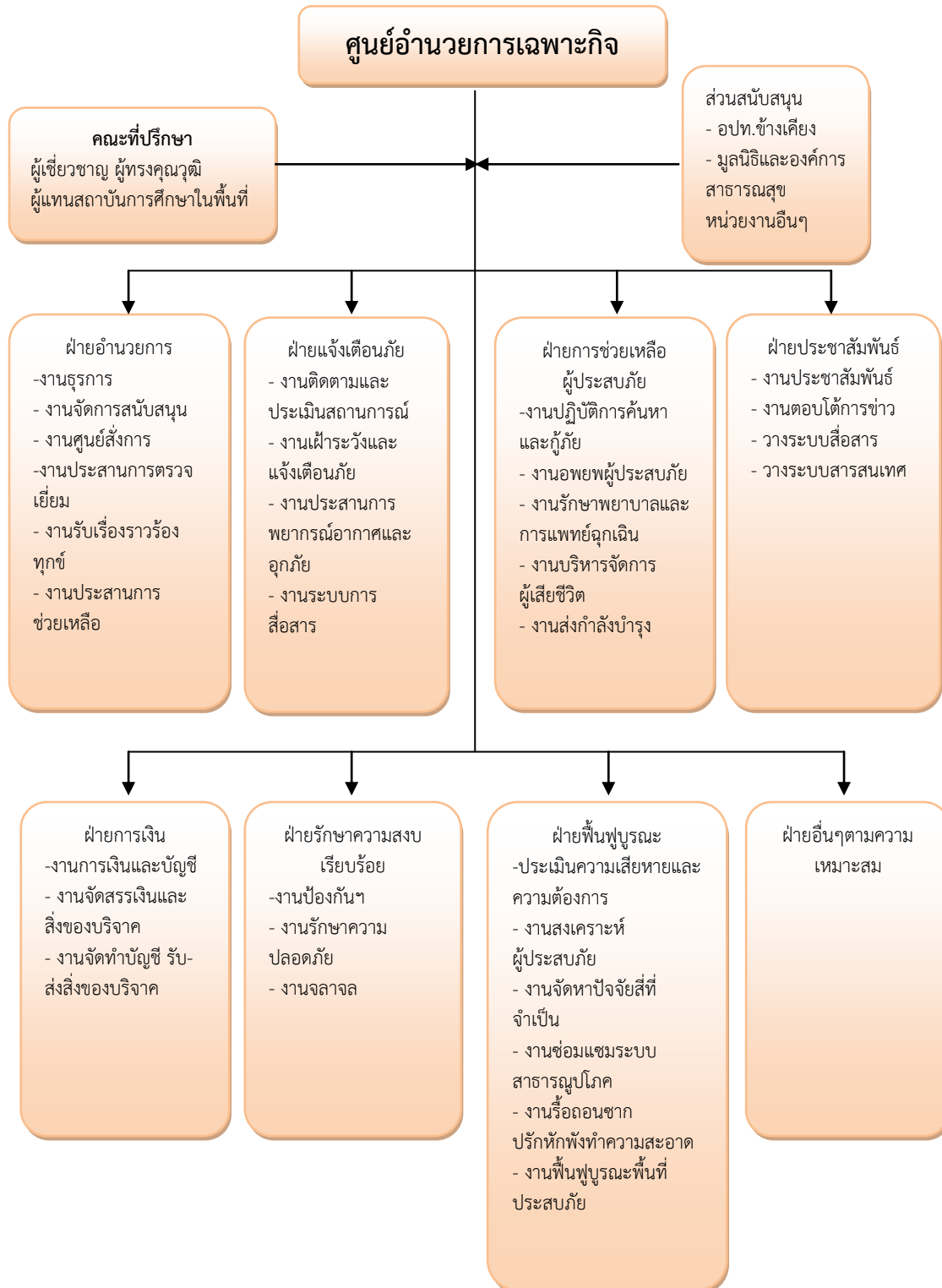

โครงสร้างศูนย์อำนวยการเฉพาะกิจ

(๑) การแบ่งมอบภารกิจ ในขณะเกิดภัย แต่ละฝ่ายมีหน้าที่ดังนี้

๑) ฝ่ายอำนวยการ มีหน้าที่

- งานธุรการ
- งานจัดการสนับสนุน
- งานศูนย์สั่งการ
- งานประสานการตรวจเยี่ยม
- งานรับเรื่องราวร้องทุกข์
- งานประสานการช่วยเหลือ

๒) ฝ่ายแจ้งเตือนภัย มีหน้าที่

- งานติดตามและประเมินสถานการณ์
- งานเฝ้าระวังและแจ้งเตือนภัย
- งานประสานการพยากรณ์อากาศและอุกภัย
- งานระบบการสื่อสาร

๓) ฝ่ายการช่วยเหลือผู้ประสบภัย มีหน้าที่

- งานปฏิบัติการค้นหาและกู้ภัย
- งานอพยพผู้ประสบภัย
- งานรักษาพยาบาลและการแพทย์ฉุกเฉิน
- งานบริหารจัดการผู้เสียชีวิต

๔) ฝ่ายรักษาความสงบเรียบร้อย มีหน้าที่ดังนี้

- งานป้องกันและบรรเทาสาธารณภัย
- งานรักษาความปลอดภัย
- งานจราจร

(๒) การลดผลกระทบของภัย

เมื่อมีสาธารณภัยเกิดขึ้น องค์การบริหารส่วนตำบลพระเสาร์จะออกสำรวจความเสียหายเบื้องต้น รายงานต่อผู้อำนวยการศูนย์ แต่งตั้งคณะกรรมการตรวจสอบข้อเท็จจริง และประเมินความเสียหายพร้อมพิจารณาให้ความช่วยเหลือ โดยใช้เครื่องมืออุปกรณ์จำเป็นเฉพาะภัยแต่ละประเภทที่องค์การบริหารส่วนตำบลได้จัดเตรียมไว้ เช่น อุปกรณ์ดับไฟป่า (ไม้ตบ, ถังน้ำ, ครอบ) เป็นต้น

(๓) การอพยพและค้นหาในพื้นที่ประสบภัย

หลักการปฏิบัติ	แนวทางปฏิบัติ	ผู้รับผิดชอบ
<p>๑. การช่วยเหลือผู้ประสบภัย</p>	<ul style="list-style-type: none"> - สั่งใช้หน่วยกู้ชีพกู้ภัย เครื่องมือเครื่องจักรกล วัสดุอุปกรณ์ที่จำเป็นในการกู้ชีพกู้ภัยเข้าปฏิบัติการในพื้นที่ประสบภัย อพยพ ค้นหา ปฐมพยาบาลผู้ประสบภัย รวมทั้งขนย้ายสัตว์เลี้ยง ปศุสัตว์ไปยังที่ปลอดภัย ซึ่งเป็นพื้นที่รองรับการอพยพหรือเป็นศูนย์พักพิงชั่วคราว โดยมีการลงทะเบียนผู้อพยพ สัตว์เลี้ยง และ ปศุสัตว์ด้วย - กรณีมีผู้บาดเจ็บให้นำผู้บาดเจ็บมาที่จุดรวบรวมผู้บาดเจ็บ เพื่อปฐมพยาบาล และนำผู้บาดเจ็บส่งต่อไปยังสถานพยาบาล โรงพยาบาลต่อไป - สนับสนุนเครื่องอุปโภคบริโภคที่จำเป็นแก่การดำรงชีพ เช่น อาหารปรุงสำเร็จ น้ำดื่ม ให้แก่ประชาชนที่ประสบภัยให้เพียงพอและทั่วถึง - กรณีพื้นที่ใดเป็นพื้นที่วิกฤติ จำเป็นต้องช่วยเหลือผู้ประสบภัยอย่างเร่งด่วน แต่ไม่สามารถเข้าออกพื้นที่ได้ ให้ประสานขอรับการสนับสนุนยานพาหนะจากกองอำนาจการป้องกันและบรรเทาสาธารณภัยระดับเหนือขึ้นไป 	<ul style="list-style-type: none"> - ผู้อำนวยการท้องถิ่น/หัวหน้าฝ่ายป้องกันและปฏิบัติการ (ผู้รับผิดชอบหลัก) - ฝ่ายการเงิน - คณะกรรมการป้องกันและบรรเทาสาธารณภัยหมู่บ้าน/ชุมชน - กำนัน/ผู้ใหญ่บ้าน - อปพร - OTOS - อาสาสมัครแพทย์ฉุกเฉิน/อาสาสมัครต่างๆ
	<ul style="list-style-type: none"> - กำหนดช่วงเวลาการปฏิบัติงาน ระดมทรัพยากรทั้งกำลังคน หรือวัสดุอุปกรณ์ เครื่องมือ เครื่องจักรที่มีความพร้อมมายังจุดรวบรวมทรัพยากรเพื่อรองรับการมอบหมายภารกิจ - ปิดกั้นมิให้ผู้ไม่มีส่วนเกี่ยวข้องเข้าไปในพื้นที่ที่เกิดสาธารณภัยและพื้นที่ใกล้เคียง - สั่งใช้หน่วยกู้ชีพกู้ภัย เครื่องมือเครื่องจักรกล วัสดุอุปกรณ์ที่จำเป็นในการกู้ชีพกู้ภัยเข้าปฏิบัติการในพื้นที่ประสบภัย เพื่อควบคุมสถานการณ์ไม่ให้ลุกลามขยายตัวโดยดั่งการสื่อสารตลอดเวลา - ตรวจสอบเส้นทางคมนาคมที่รับผิดชอบ ที่เกิดการชำรุด เสียหายจากภัย พร้อมทั้งติดป้ายเตือนให้ประชาชนผู้ใช้เส้นทางได้ทราบและปิดกั้นช่องทางการจราจรและ จัดเจ้าหน้าที่ หรืออาสาสมัครอำนวยความสะดวกการจราจร ในจุดอันตราย - จัดให้มีการรวบรวมข้อมูล การแลกเปลี่ยนข้อมูลเพื่อการตอบโต้สถานการณ์ บนพื้นฐานของข้อมูลที่รวดเร็ว ถูกต้อง แม่นยำ 	<ul style="list-style-type: none"> - กำนัน/ผู้ใหญ่บ้าน - อาสาสมัครแพทย์ฉุกเฉิน - อปพร./มิสเตอร์เตือนภัย/OTOS/อาสาสมัครต่างๆ

๕.๓ ประเมินความเสียหายและความถูกต้องการช่วยเหลือเบื้องต้น

การประเมินความเสียหายและความต้องการการช่วยเหลือเบื้องต้น โดยคณะกรรมการตรวจสอบข้อเท็จจริงและพิจารณาการให้ความช่วยเหลือ

๕.๔ การรับบริจาคและการจัดการของบริจาค

จัดทำบัญชีที่รับบริจาคและบัญชีแจกจ่าย

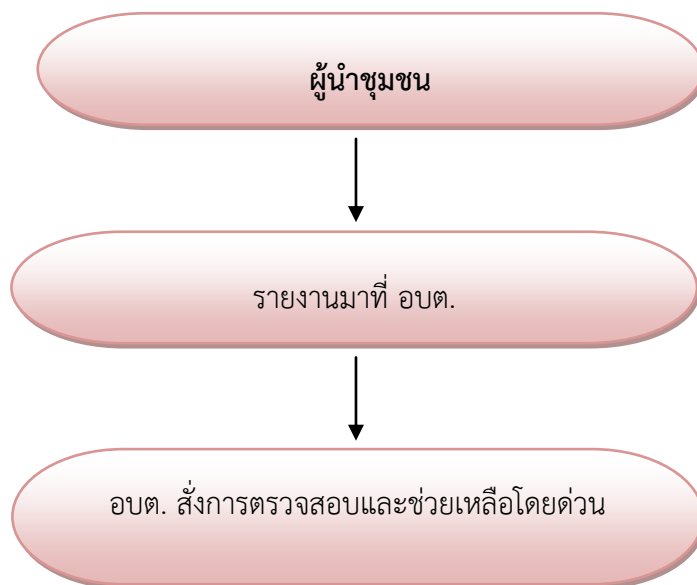
๕.๕ การร้องขอความช่วยเหลือและการส่งมอบอำนาจการบังคับบัญชา

บทที่ ๖

การปฏิบัติหลังเกิดภัย

๖.๑ การประเมินความเสียหาย ความต้องการของผู้ประสบภัยและเยียวยา

สำรวจความเสียหายทุกด้านอย่างละเอียด ทั้งระบบสาธารณูปโภคและสิ่งสาธารณูปโภคประโยชน์ต่างๆ ดำเนินการเยียวยาผู้ประสบภัย จัดให้มีการรักษาพยาบาลแก่ผู้ประสบภัยในเบื้องต้น ถ้าหากผู้ประสบภัยมีอาการหนักให้ส่งต่อโรงพยาบาลต่อไป จัดให้ที่พักอาศัยชั่วคราว ให้มีการประสานงานระหว่างหน่วยงานของรัฐและองค์กรภาคเอกชนในการสงเคราะห์ผู้ประสบภัยให้เป็นไปอย่างมีระบบ รวดเร็ว ทั้งถึง จัดให้เรือดอนซากปรักหักพัง และซ่อมแซมสิ่งสาธารณูปโภค โครงสร้างพื้นฐาน และอาคารบ้านเรือนของผู้ประสบภัย จัดทำบัญชีรายชื่อผู้ประสบภัย และทรัพย์สินที่เสียหาย พร้อมทั้งออกหนังสือรับรองให้ผู้ประสบภัย และพร้อมทั้งประสานหน่วยงานของรัฐในการออกเอกสารราชการฉบับใหม่ให้แก่ผู้ประสบภัยทดแทนฉบับเดิมที่สูญหาย

- ประชาสัมพันธ์เพื่อเสริมสร้างขวัญและกำลังใจของประชาชนให้กลับคืนสู่สภาพปกติโดยเร็ว

๖.๒ การฟื้นฟูโครงสร้างพื้นฐาน สิ่งสาธารณูปโภคต่างๆ

หลักการปฏิบัติ	แนวทางปฏิบัติ	ผู้รับผิดชอบ
๑. การจัดทำแผนฟื้นฟู	- ประชุมหน่วยงานที่เกี่ยวข้อง เพื่อจัดทำแผนฟื้นฟูโครงสร้างพื้นฐานและสิ่งสาธารณูปโภคต่างๆ	- สำนักงานปลัด(ผู้รับผิดชอบหลัก) - กองช่าง - กำนัน/ผู้ใหญ่บ้าน/ผู้นำชุมชน - คณะกรรมการป้องกันและบรรเทาสาธารณภัยหมู่บ้าน/ชุมชน - ทางหลวงชนบท - การไฟฟ้าส่วนภูมิภาค - การประปาส่วนภูมิภาค
๒. การสำรวจความเสียหายจากสาธารณภัย	-สำรวจความเสียหายทุกด้านอย่างละเอียด ทั้งระบบสาธารณูปโภคและสิ่งสาธารณูปโภคต่างๆ	- สำนักงานปลัด(ผู้รับผิดชอบหลัก) - กองช่าง - กำนัน/ผู้ใหญ่บ้าน/ผู้นำชุมชน - คณะกรรมการป้องกันและบรรเทาสาธารณภัยหมู่บ้าน/ชุมชน
๓. ฟื้นฟูบูรณะโครงสร้างพื้นฐานสิ่งสาธารณูปโภคที่เสียหายและสิ่งแวดล้อม	-ดำเนินการซ่อมแซมโครงสร้างพื้นฐานที่ได้รับ ความเสียหายโดยใช้งบประมาณของเทศบาลตำบลพระเสาร์ ตามหลักเกณฑ์ว่าด้วยการตั้งงบประมาณเพื่อช่วยเหลือประชาชนตามอำนาจหน้าที่ อบต. พ.ศ. ๒๕๔๓ และระเบียบอื่นๆที่เกี่ยวข้อง - ทำความสะอาดพื้นที่สาธารณะ ชุมชน สถานที่สำคัญ	- สำนักงานปลัดและกองช่าง (ผู้รับผิดชอบหลัก) - กองคลัง - กำนัน/ผู้ใหญ่บ้าน/ผู้นำชุมชน - คณะกรรมการป้องกันและบรรเทาสาธารณภัยหมู่บ้าน/ชุมชน - ผู้เชี่ยวชาญ/เจ้าหน้าที่จากหน่วยงานภายนอก

- กรณีอยู่ในความรับผิดชอบขององค์การบริหารส่วนตำบลพระเสาร์ดำเนินการดังนี้
 - (๑) สำรวจประเมินความเสียหาย
 - (๒) แต่งตั้งคณะกรรมการตรวจสอบข้อเท็จจริง/รายงานผล/เสนอพิจารณาการฟื้นฟู
 - (๓) ดำเนินการจัดซื้อจัดจ่ายตามระเบียบพัสดุ
- กรณีอยู่ในความรับผิดชอบของหน่วยงานอื่น
 - ๑. สำรวจ/ประเมินความเสียหาย
 - ๒. รายงานหน่วยงานเจ้าของพื้นที่
 - ๓. สนับสนุนกำลังพล/ยานพาหนะ วัสดุอุปกรณ์ที่จำเป็น
- ๖.๓ การฟื้นฟูระบบเศรษฐกิจ อาชีพและสิ่งแวดล้อม
 - (๑) สำรวจ/ประเมินความเสียหาย
 - (๒) แต่งตั้งกรรมการพิจารณาการช่วยเหลือด้านสาธารณสุข/โรค/อุบัติเหตุ/การดำรงชีพ
 - (๓) ช่วยเหลือปัจจัยการดำรงชีพ ปัจจัยการผลิตอื่นๆ
- ๖.๔ การประเมินผลและทบทวนการปฏิบัติ
 - (๑) รายงานผลการดำเนินการให้หน่วยเหนือทราบ เช่น อำเภอ จังหวัด
 - (๒) ประชาสัมพันธ์การช่วยเหลือ

บทที่ ๗

การสื่อสาร

กองอำนวยการป้องกันและบรรเทาสาธารณภัย องค์การบริหารส่วนตำบลพระเสาร์ เป็นศูนย์กลางการสื่อสารในเขตพื้นที่รับผิดชอบตลอด ๒๔ ชั่วโมง เพื่อการติดต่อประสานงาน สั่งการ รายงานสถานการณ์ และการปฏิบัติระหว่างเจ้าหน้าที่ผู้ปฏิบัติ ผู้แจ้งเหตุ ประชาชน ผู้ประสบภัย หน่วยงานที่เกี่ยวข้อง ทั้งหน่วยงานภายในพื้นที่ หน่วยงานภายนอกพื้นที่ และศูนย์บัญชาเหตุการณ์ รวมทั้งกองอำนวยการป้องกันและบรรเทาสาธารณภัยอำเภอและจังหวัด ทั้งในภาวะปกติและภาวะฉุกเฉิน

หลักการปฏิบัติ

๗.๑ จัดตั้งระบบสื่อสาร ที่จำเป็นให้ใช้งานได้ตลอด ๒๔ ชั่วโมง อย่างทั่วถึงทุกพื้นที่ โดยการสถาปนาและใช้การสื่อสารระบบเดียวกัน มีเครื่องมือ อุปกรณ์ ขั้นตอนที่สามารถใช้ในการปฏิบัติการณ์ร่วมกันได้อย่างเป็นระบบ ประกอบด้วย

๗.๑.๑ ระบบสื่อสารหลัก คือ ระบบสื่อสารที่มีใช้งานโดยทั่วไปขององค์กรปกครองส่วนท้องถิ่น และหน่วยงานต่างๆ เป็นช่องทางติดต่อสื่อสารระหว่างหน่วยงานกับหน่วยงาน และระหว่างหน่วยงานกับประชาชน ซึ่งทุกหน่วยงานต้องจัดเตรียมไว้ให้พร้อมใช้ติดต่อสื่อสารได้ตลอดเวลาและเข้าถึงข้อมูลที่จำเป็นในการบริหารจัดการสาธารณภัยอย่างทั่วถึง ซึ่งระบบการสื่อสารหลักมักถูกทำลาย ไม่สามารถใช้งานได้เมื่อเกิดภัยพิบัติ ได้แก่ ระบบโทรศัพท์พื้นฐาน, โทรศัพท์เคลื่อนที่, โทรสาร

๗.๑.๒ ระบบสื่อสารรอง คือ ระบบสื่อสารที่มีใช้โดยทั่วไป เป็นระบบการสื่อสารที่ใช้งานควบคู่กับระบบสื่อสารหลัก เป็นช่องทางเสริมในการติดต่อสื่อสาร โดยองค์กรปกครองส่วนท้องถิ่น และหน่วยงานที่เกี่ยวข้องจะต้องจัดให้มีระบบการสื่อสารรองให้สามารถติดต่อสื่อสารได้อย่างทั่วถึง เช่น วิทยุสื่อสาร การสื่อสารผ่านเครือข่ายอินเทอร์เน็ต

๗.๑.๓ ระบบสื่อสารสำรอง คือ ระบบสื่อสารที่จัดเตรียมสำรองไว้ใช้ทดแทนในกรณีระบบสื่อสารหลัก ไม่สามารถใช้งานได้ (ให้องค์กรปกครองส่วนท้องถิ่นร้องขอต่อจังหวัดให้สถาปนาข่ายวิทยุสำรอง) เช่น วิทยุสื่อสารราชการ (Trunked radio) วิทยุสมัครเล่น และวิทยุสื่อสารสาธารณะ เป็นต้น

๗.๒ จัดเตรียมและจัดหาอุปกรณ์ และเครื่องมือสื่อสารและระบบพลังงานสำรองเพื่อการสื่อสารให้เพียงพอและใช้งานได้ตลอด ๒๔ ชั่วโมง

๗.๓ จัดอบรมการใช้อุปกรณ์สื่อสารให้กับบุคลากรที่มีหน้าที่รับผิดชอบ

แผนภูมิที่ ๗.๑ การสื่อสารกองอำนาจการป้องกันและบรรเทาสาธารณภัย(องค์การบริหารส่วนตำบลพระเสาร์)

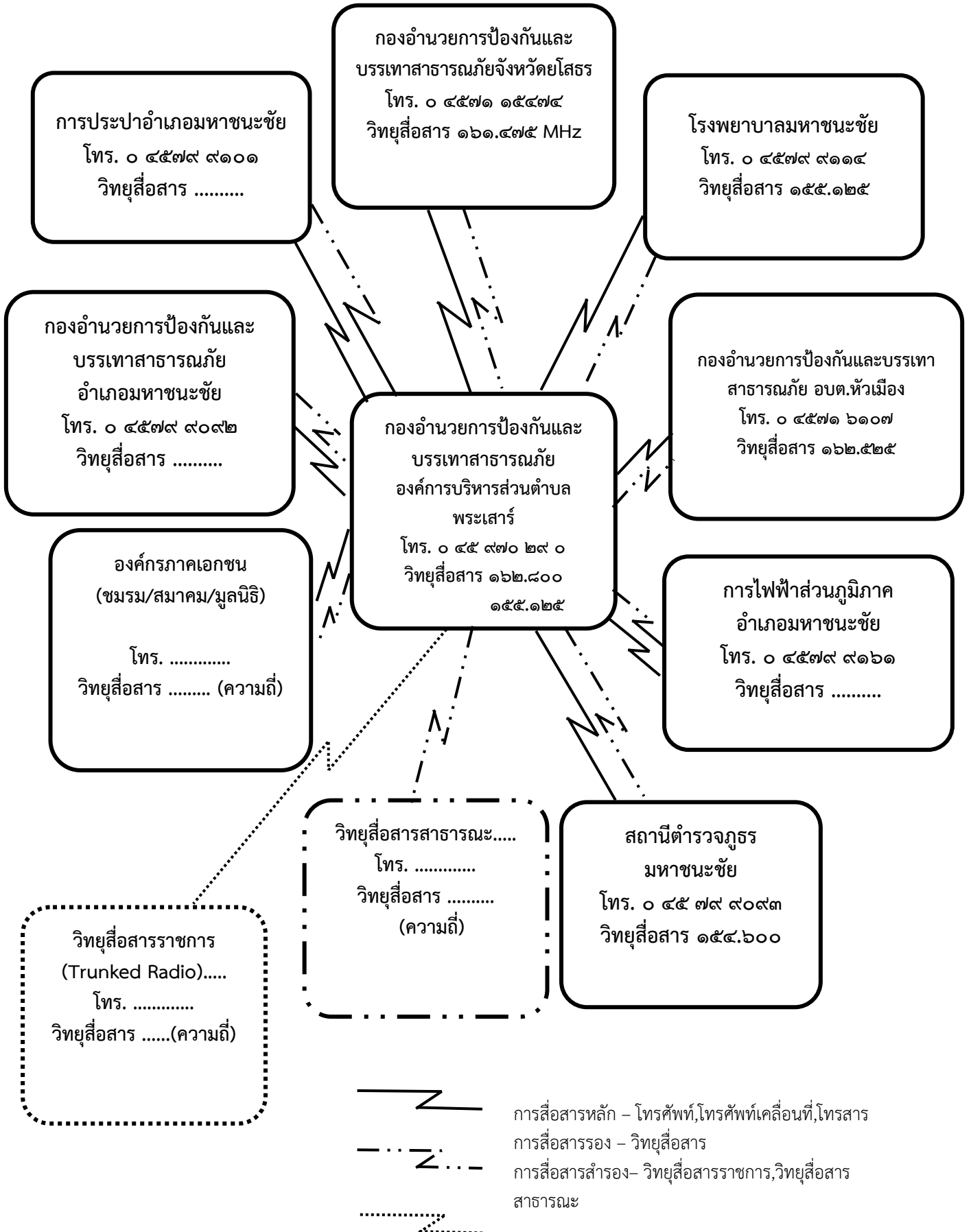

ภาคผนวก

ยุทธศาสตร์/แผนงาน/โครงการที่เกี่ยวข้องกับการป้องกันและบรรเทาสาธารณภัยขององค์กรปกครองส่วนท้องถิ่น
 ยุทธศาสตร์พัฒนาจังหวัดที่ ๓. ยกกระดับคุณภาพชีวิต เสริมสร้างความเข้มแข็งและความมั่นคงของครอบครัว ชุมชน และสังคม
 - ยุทธศาสตร์การพัฒนาของ อปท.ในเขตจังหวัดที่ ๓. การบริหารองค์กรปกครองส่วนท้องถิ่นและสถานศึกษา สู่วิถีความเป็นเลิศ
 ๓. ยุทธศาสตร์การพัฒนา สังคมอยู่เย็นเป็นสุข

๓.๓ แผนงานการรักษาความสงบภายใน

ที่	โครงการ/กิจกรรม	วัตถุประสงค์	เป้าหมาย (ผลผลิตของโครงการ)	งบประมาณ					ตัวชี้วัด (KPI)	ผลที่คาดว่าจะได้รับ	หน่วยงานที่ รับผิดชอบ
				๒๕๖๒ (บาท)	๒๕๖๓ (บาท)	๒๕๖๔ (บาท)	๒๕๖๕ (บาท)	๒๕๖๖ (บาท)			
๑	โครงการตั้งจุดตรวจบริการประชาชนในช่วงเทศกาล	เพื่อป้องกันและแก้ไขปัญหาคอขวดในช่วงเทศกาล	จัดตั้งจุดตรวจบริการประชาชนในช่วงเทศกาล จำนวน ๓ จุด	๒๕,๐๐๐	๒๕,๐๐๐	๒๕,๐๐๐	๒๕,๐๐๐	๒๕,๐๐๐	มีจุดตรวจบริการประชาชนในช่วงเทศกาล	ลดปัญหาการเกิดอุบัติเหตุในพื้นที่ในช่วงเทศกาล	สำนักงานปลัด อบต.
๒	โครงการจัดกิจกรรมวันอปพร.	เพื่อให้ อปพร.ในพื้นที่ตระหนักถึงความสำคัญในการช่วยเหลือชุมชน และให้เกิดความสามัคคีในกลุ่ม	จัดกิจกรรมให้กับ อปพร. อบต. พระเสาร์ ปีละ ๑ ครั้ง	๒๐,๐๐๐	๒๐,๐๐๐	๒๐,๐๐๐	๒๐,๐๐๐	๒๐,๐๐๐	กิจกรรมที่อปพร. ร่วมในแต่ละปี	อปพร.อบต.พระเสาร์เกิดความรักและสามัคคีและทำงานให้กับชุมชนได้อย่างเข้มแข็ง	สำนักงานปลัด อบต.
๓	โครงการฝึกอบรมให้ความรู้ในการป้องกันและบรรเทาสาธารณภัย	เพื่อให้ประชาชนได้มีทักษะความรู้และป้องกันตัวเองจากภัยต่าง ๆ ได้	จัดฝึกอบรมให้กับตัวแทนประชาชนแต่ละหมู่บ้าน ปีละ ๑ ครั้ง จำนวน ๕๐ คน	๓๐,๐๐๐	๓๐,๐๐๐	๓๐,๐๐๐	๓๐,๐๐๐	๓๐,๐๐๐	จำนวนผู้เข้าร่วมอบรม	ประชาชนมีทักษะความรู้และป้องกันตัวเองจากภัยต่างๆได้	สำนักงานปลัด อบต.
๔	ค่าโฆษณาและเผยแพร่ป้ายประชาสัมพันธ์	ป้องกันการลัดอุบัติเหตุทางถนน การป้องกันไฟฟ้าและด้านสาธารณภัยในพื้นที่ตำบลพระเสาร์	ประชาสัมพันธ์ ในเขตตำบลพระเสาร์ จำนวน ๑๐ หมู่บ้าน และเขตป่าสงวนแห่งชาติ	๒๐,๐๐๐	๒๐,๐๐๐	๒๐,๐๐๐	๒๐,๐๐๐	๒๐,๐๐๐	มีการประชาสัมพันธ์ป้องกันการลัดอุบัติเหตุทางถนน การป้องกันไฟฟ้าและด้านสาธารณ	ลดปัญหาอุบัติเหตุในพื้นที่และลดปัญหาการเกิดไฟฟ้า	สำนักงานปลัด อบต.
๕	จัดซื้อวัสดุเครื่องดับเพลิง	เพื่อใช้ในการดับเพลิงเบื้องต้นในเขตหมู่บ้านในเขตตำบลพระเสาร์	เพื่อติดตั้งดับเพลิงในเขตตำบลพระเสาร์ จำนวน ๑๐ หมู่บ้าน	๑๒,๐๐๐	๑๒,๐๐๐	๑๒,๐๐๐	๑๒,๐๐๐	๑๒,๐๐๐	มีการป้องกันการเกิดอัคคีภัยในแต่ละหมู่บ้าน	มีการเตรียมความพร้อมรับมือกับการเกิดอัคคีภัย	สำนักงานปลัด อบต.
๖	จัดซื้อเลื่อยยนต์	เพื่อเตรียมความพร้อมในการแก้ปัญหาเมื่อเกิดเหตุสาธารณภัย	ใช้ในการตัดไม้ในเขตตำบลพระเสาร์ เมื่อเกิดเหตุสาธารณภัย	๑๐,๐๐๐	๑๐,๐๐๐	๑๐,๐๐๐	๑๐,๐๐๐	๑๐,๐๐๐	มีการเตรียมความพร้อมกับเหตุสาธารณภัยที่อาจจะเกิดขึ้น	เมื่อเกิดเหตุสาธารณภัยประชาชนได้รับการช่วยเหลือทันเวลาที่	สำนักงานปลัด อบต.

ที่	โครงการ/กิจกรรม	วัตถุประสงค์	เป้าหมาย (ผลผลิตของโครงการ)	งบประมาณ					ตัวชี้วัด (KPI)	ผลที่คาดว่าจะได้รับ	หน่วยงานที่ รับผิดชอบ
				๒๕๖๒ (บาท)	๒๕๖๓ (บาท)	๒๕๖๔ (บาท)	๒๕๖๕ (บาท)	๒๕๖๖ (บาท)			
๗	โครงการติดตั้ง/ปรับปรุง สัญญาณไฟกระพริบ ป้าย จราจร ป้ายบอกทาง ฯลฯ	เพื่อป้องกันอุบัติเหตุจาก การใช้รถใช้ถนนของ ประชาชนที่สัญจรไปมา	ติดตั้งสัญญาณจราจรหรือไฟ กระพริบเตือนตามแยกต่างๆ ป้ายจราจร ป้ายบอกทาง ในพื้นที่ตำบลพระเสาร์	๕๐,๐๐๐	๕๐,๐๐๐	๕๐,๐๐๐	๕๐,๐๐๐	๕๐,๐๐๐	จำนวนจุดที่ติดตั้ง/ ปรับปรุงสัญญาณ ไฟกระพริบ ป้าย จราจร ป้ายบอก ทาง	ลดอัตราการเกิดอุบัติเหตุ ตามแยกต่างๆ ได้เป็น อย่างดี	สำนักงานปลัด อบต.
๘	โครงการติดตั้งกระจกโค้ง จราจร	เพื่อลดการเกิดอุบัติเหตุ ตามแยกเสี่ยงในพื้นที่	ติดตั้งกระจกโค้งจราจร ตาม พื้นที่เสี่ยงในพื้นที่ตำบล พระเสาร์ ปีละ ๑๐ จุด	๕๐,๐๐๐	๕๐,๐๐๐	๕๐,๐๐๐	๕๐,๐๐๐	๕๐,๐๐๐	จำนวนจุดที่ติดตั้ง	ลดอุบัติเหตุในพื้นที่	สำนักงานปลัด อบต.
๙	โครงการรณรงค์และอบรมให้ ความรู้ในการป้องกันและ บรรเทาสาธารณภัย(อุบัติเหตุ ทางถนน)	เพื่อเตรียมความพร้อมใน การป้องกันและบรรเทา สาธารณภัยในพื้นที่ และ สร้างเครือข่ายการช่วย เหลืออุบัติเหตุทางถนน	จัดฝึกอบรมให้ความรู้ในการ ป้องกันและบรรเทาสาธารณ ภัย(อุบัติเหตุทางถนน) ปีละ ๑ ครั้ง	๓๐,๐๐๐	๓๐,๐๐๐	๓๐,๐๐๐	๓๐,๐๐๐	๓๐,๐๐๐	จำนวนการ จัดกิจกรรม	เกิดเครือข่ายการ ช่วยเหลืออุบัติเหตุทาง ถนน และเกิดทักษะ ความรู้ในการช่วยเหลือ ผู้ประสบภัย	สำนักงานปลัด อบต.
๑๐	โครงการจัดซื้ออุปกรณ์ดับ ไฟฟ้า	เพื่อเตรียมอุปกรณ์ให้ พร้อมสำหรับดับไฟฟ้าใน พื้นที่	จัดซื้อวัสดุอุปกรณ์ดับไฟฟ้า จำนวน ๑๐ ชุด	๒๐,๐๐๐	๒๐,๐๐๐	๒๐,๐๐๐	๒๐,๐๐๐	๒๐,๐๐๐	จำนวนอุปกรณ์ดับ ไฟฟ้า	มีอุปกรณ์ดับไฟฟ้าที่ เพียงพอต่อการดำเนินการ ป้องกันได้อย่างเหมาะสม	สำนักงานปลัด อบต.
รวม ๑๐ โครงการ				๒๖๗,๐๐๐	๒๖๗,๐๐๐	๒๖๗,๐๐๐	๒๖๗,๐๐๐	๒๖๗,๐๐๐			

ข้อมูลประชากรในพื้นที่ของ อบต.พระเสائر

๑. ข้อมูลประชากร

องค์การบริหารส่วนตำบลพระเสائر มีจำนวนประชากรทั้งสิ้น ๔,๑๕๙ คน จำแนกเป็นชาย ๒,๐๗๔ คน หญิง ๒,๐๘๕ คน มีความหนาแน่นเฉลี่ย ๑๒๐ คนต่อตารางกิโลเมตร มีจำนวนครัวเรือนทั้งสิ้น ๑,๑๕๓ ครัวเรือน จะเห็นได้ว่าจำนวนประชากรของ องค์การบริหารส่วนตำบลพระเสائر ตารางเปลี่ยนแปลง ดังนี้

๑.๑ ปี ๒๕๖๖ ลดลง จาก ปี ๒๕๖๕ จำนวน ๒๖ คน มีครัวเรือนเพิ่มขึ้น ๑๖ ครัวเรือน ซึ่งการเปลี่ยนแปลงของจำนวนประชากรนั้นขึ้นอยู่กับปัจจัยหลายอย่าง เช่น การเกิด การตาย การย้ายถิ่นฐานของประชากรภายในองค์กรปกครองส่วนท้องถิ่น

หมู่ที่	หมู่บ้าน /ชุมชน	ปี ๒๕๖๒		ปี ๒๕๖๓		ปี ๒๕๖๔		ปี ๒๕๖๕		ปี ๒๕๖๖		
		ครัวเรือน	คน	ครัวเรือน	คน	ครัวเรือน	คน	ครัวเรือน	คน	ครัวเรือน	ชาย	หญิง
๑	พระเสائر	๑๖๐	๕๙๕	๑๖๑	๕๘๕	๑๖๓	๕๙๖	๑๖๕	๕๘๗	๑๖๗	๓๐๕	๒๗๒
๒	ปลาปิ้ง	๔๙	๒๒๕	๔๙	๒๒๖	๕๐	๒๒๖	๕๐	๒๒๗	๕๐	๑๐๓	๑๒๑
๓	โนนยาง	๑๓๐	๔๘๓	๑๓๑	๔๗๘	๑๓๔	๔๖๖	๑๓๕	๔๖๘	๑๓๙	๒๒๖	๒๔๔
๔	ชาทราย	๕๗	๒๒๖	๕๗	๒๒๘	๕๘	๒๒๗	๕๘	๒๒๗	๕๙	๑๐๗	๑๒๒
๕	โนนจิว	๗๘	๒๗๒	๗๘	๒๗๑	๗๙	๒๖๗	๘๐	๒๖๖	๘๒	๑๔๒	๑๒๖
๖	หัวดง	๑๔๖	๕๑๕	๑๔๙	๕๑๑	๑๔๙	๕๐๘	๑๕๐	๕๐๖	๑๕๐	๒๕๕	๒๔๒
๗	แดง	๑๐๑	๔๗๔	๑๐๒	๔๗๓	๑๐๖	๔๖๕	๑๐๘	๔๖๘	๑๐๙	๒๓๒	๒๔๗
๘	พระเสائر	๑๗๐	๖๓๖	๑๗๑	๖๓๕	๑๗๕	๖๒๖	๑๗๗	๖๓๐	๑๗๙	๓๐๘	๓๑๒
๙	หัวดง	๑๒๐	๔๕๙	๑๒๐	๔๖๓	๑๒๓	๔๖๘	๑๒๔	๔๖๘	๑๒๕	๒๒๖	๒๓๖
๑๐	โนนยาง	๘๓	๓๔๙	๘๔	๓๓๘	๘๘	๓๔๒	๙๐	๓๓๘	๙๓	๑๗๐	๑๖๓
รวม		๔,๒๓๔	๔,๒๓๔	๔,๒๐๘	๔,๒๐๘	๔,๑๙๑	๔,๑๙๑	๑,๑๓๗	๔,๑๘๕	๑,๑๕๓	๒,๐๗๔	๒,๐๘๕

หมายเหตุ ประชากรแฝง (บ้านเช่า, นักศึกษา ฯลฯ) จำนวนประมาณ.....คน (ปี ๒๕๖๖)

* ข้อมูลจากสำนักทะเบียนราษฎรของอำเภอมหาชนะชัย เมื่อวันที่ ๑ เดือนกุมภาพันธ์ พ.ศ. ๒๕๖๖

๒. ข้อมูลประชากรกลุ่มเสี่ยงภัยที่ต้องดำเนินการช่วยเหลือ อพยพ ก่อนเป็นลำดับแรก

หมู่บ้าน/ ชุมชน	เด็ก (คน) อายุ ๐ - ๕ ปี	คนชรา (คน)	คนพิการ (คน)	ผู้ป่วยช่วยเหลือ ตนเองไม่ได้ (คน)	หญิงมีครรภ์ (คน)	หญิง หลังคลอด (คน)	รวม
บ้านพระเสาร์ หมู่ที่ ๑ และหมู่ที่ ๘	๕๓	๒๔๓	๔๗	-	-	-	๓๔๓
บ้านปลาปิ้ง หมู่ที่ ๒	๖	๔๕	๑๐	-	-	-	๖๑
บ้านโนนยาง หมู่ที่ ๓ และหมู่ที่ ๑๐	๒๙	๑๗๖	๕๕	๒	-	-	๒๖๐
บ้านขาทราย หมู่ที่ ๔	๑๔	๕๑	๑๐	-	-	-	๗๕
บ้านโนนจิว หมู่ที่ ๕	๑๐	๔๙	๒๒	-	-	-	๘๑
บ้านหัวดง หมู่ที่ ๖ และหมู่ที่ ๙	๕๐	๑๘๖	๖๘	๒	-	-	๓๐๔
บ้านแดง หมู่ที่ ๗	๒๔	๗๑	๒๘	๒	-	-	๑๒๕
รวม	๑๘๖	๘๑๒	๒๔๐	๖	-	-	-

* ข้อมูลจากโรงพยาบาลส่งเสริมสุขภาพตำบลบ้านพระเสาร์/บ้านหัวดง

บัญชีรายชื่อบุคคลที่จะต้องช่วยเหลือ ขนย้าย อพยพ ก่อนเป็นลำดับแรก

เด็ก

หมู่ที่ ๑

ลำดับ	บ้านเลขที่	คำนำหน้า	ชื่อ	นามสกุล	เพศ	อายุ (ปี)	อายุ (เดือน)
๑	๑๒๕	ด.ช.	ธนเทพ	อ่อนดี	ชาย	๕	๘
๒	๑๒๙	ด.ช.	ธนภัทร	สุโพธิ์	ชาย	๕	๘
๓	๑๖	ด.ญ.	นลินนิภา	เยื่อใย	หญิง	๕	๕
๔	๒	ด.ช.	ปิยะเวช	พลพงษ์	ชาย	๕	๖
๕	๖๓	ด.ช.	วัชรพล	นนทะชาติ	ชาย	๕	๒
๖	๑๘๒	ด.ช.	ณัฐวุฒิ	สายหอม	ชาย	๕	๐
๗	๑๓๓	ด.ช.	ภูพิพัฒน์	อรรณญาโสตร์	ชาย	๔	๖
๘	๑๓๖	ด.ช.	มนัสวิน	จำปาเทศ	ชาย	๔	๐
๙	๔๘	ด.ญ.	ปพิชญา	อรุณพิชิตพงศ์	หญิง	๔	๗
๑๐	๙๘	ด.ช.	ก้องภพ	เงาะเศษ	ชาย	๔	๑๐
๑๑	๒๐	ด.ญ.	ธัญสินี	สุระเพิ่ม	หญิง	๔	๓
๑๒	๑๗๙	ด.ช.	พุทธคุณ	สุโพธิ์	ชาย	๔	๐
๑๓	๑๔๑	ด.ญ.	พาขวัญ	งามตรง	หญิง	๓	๐
๑๔	๑๖๖	ด.ญ.	พิชญธิดา	องอาจ	หญิง	๒	๑๑
๑๕	๑๒๘	ด.ช.	ภูมิพิทักษ์	สงวนญาติ	ชาย	๒	๑๑
๑๖	๑๘๒	ด.ช.	เศรษฐวุฒิ	สายหอม	ชาย	๒	๖
๑๗	๔๒	ด.ช.	จิรภัทร	ชลอ	ชาย	๑	๗
๑๘	๕๙	ด.ญ.	สุภาพร	โมลา	หญิง	๑	๗
๑๙	๑๒๐	ด.ช.	ชัยชนะ	อบเชย	ชาย	๑	๖
๒๐	๖๒	ด.ญ.	เกตน์นิภา	พันไสดา	หญิง	๑	๐
๒๑	๑๐๘	ด.ช.	ธนาธร	คมขำ	ชาย	๐	๔
๒๒	๕๔	ด.ช.	พนมเกียรติ	ชาญচিতร	ชาย	๐	๙
๒๓	๑๖๖	ด.ญ.	ขวัญจิรา	องอาจ	หญิง	๐	๗
๒๔	๙๔	ด.ญ.	ชลนิษา	รัตนตรัยวงศ์	หญิง	๐	๐

หมู่ที่ ๒

ลำดับ	บ้านเลขที่	คำนำหน้า	ชื่อ	นามสกุล	เพศ	อายุ (ปี)	อายุ (เดือน)
๑	๒๔	ด.ช.	ชยนันต์	อัยเจริญ	ชาย	๕	๒
๒	๒๘	ด.ช.	ภาณุวิทย์	พิระภาค	ชาย	๓	๑๑
๓	๔	ด.ญ.	วิชญพร	วรรณโคตร	หญิง	๓	๒
๔	๑๗	ด.ญ.	กนกพร	ก้อนคำ	หญิง	๒	๗
๕	๑๓	ด.ญ.	นิชดา	คันททอง	หญิง	๐	๗
๖	๓๐	ด.ญ.	ชญาภา	ไชยชาญ	หญิง	๐	๒

หมู่ที่ ๓

ลำดับ	บ้านเลขที่	คำนำหน้า	ชื่อ	นามสกุล	เพศ	อายุ (ปี)	อายุ (เดือน)
๑	๕๒	ด.ญ.	กมลวรรณ	เจริญชัย	หญิง	๕	๙
๒	๑๔๖	ด.ช.	ธีรพัฒน์	ขวัญทอง	ชาย	๕	๙
๓	๑๔๗	ด.ญ.	เอกวารินทร์	ภูช่างทอง	หญิง	๕	๒
๔	๕๐	ด.ญ.	อริศรา	ขวัญทอง	หญิง	๔	๑
๕	๑๔๔	ด.ญ.	ณัฐธิดา	ธรรมรักษ์	หญิง	๔	๑
๖	๑๑๙	ด.ช.	เจษฎากร	พุทธเสน	ชาย	๓	๒
๗	๑๖๖	ด.ญ.	ดารินทร์	บุญเล่ห์	หญิง	๓	๐
๘	๑๒๖	ด.ช.	ภัทรภณ	ลูขำ	ชาย	๓	๑
๙	๘๕	ด.ช.	เกื้อคุณ	วงศ์สุข	ชาย	๓	๖
๑๐	๓๒	ด.ญ.	วาริรัตน์	ศิรห้ำ	หญิง	๑	๑๑
๑๑	๖๓	ด.ช.	ปัญญาภัทร	มรีจันทร์	ชาย	๒	๖
๑๒	๑๓๒	ด.ญ.	สุรันญา	ดีคำไฮ	หญิง	๔	๑
๑๓	๑๒๖	ด.ช.	ภัทรธร	ลูขำ	ชาย	๑	๖
๑๔	๓๔	ด.ญ.	สุธิดา	สุนทรา	หญิง	๑	๖
๑๕	๑๖๑	ด.ช.	ภูวดล	วงษณรัตน์	ชาย	๑	๐
๑๖	๗๗	ด.ญ.	กัลยรัตน์	วงศณรัตน์	หญิง	๑	๐
๑๗	๑๐๕	ด.ญ.	ชุตติกร	เจือจันทร์	หญิง	๐	๖
๑๘	๘๔	ด.ช.	วัชรากร	วงศ์วิเศษ	ชาย	๑	๐

หมู่ที่ ๔

ลำดับ	บ้านเลขที่	คำนำหน้า	ชื่อ	นามสกุล	เพศ	อายุ (ปี)	อายุ (เดือน)
๑	๔๘	ด.ญ.	จรรยาผดวน์	นาราช	หญิง	๕	๐
๒	๘	ด.ญ.	พิชญธิดา	สีถาวร	หญิง	๔	๗
๓	๓๘	ด.ช.	ธนดล	โสระมรรค	ชาย	๔	๐
๔	๓๖	ด.ญ.	วิราวรรณ	จารีรัตน์	หญิง	๓	๑๑
๕	๔๐	ด.ญ.	ขวัญรัตน์	ภูหนองโอง	หญิง	๔	๐
๖	๑๖	ด.ญ.	กวิณธิดา	กุมพล	หญิง	๔	๔
๗	๓๘	ด.ช.	ปิ่นนธร	โสระมรรค	ชาย	๒	๘
๘	๓๒	ด.ญ.	ปวีตรา	ไตรยวงค์	หญิง	๒	๗
๙	๘	ด.ช.	พีรพัฒน์	สีถาวร	ชาย	๒	๖
๑๐	๔๘	ด.ช.	ปิ่นทร์ธร	นาราช	ชาย	๒	๐
๑๑	๕๒	ด.ญ.	นันทภักษสรณ์	การุณย์	หญิง	๑	๑๑
๑๒	๑๘	ด.ช.	ธนชิต	ชมสมบัติ	ชาย	๑	๗
๑๓	๑	ด.ช.	ธนวัฒน์	ศิริภูมิ	ชาย	๑	๘
๑๔	๕	ด.ญ.	ชลธิชา	แหวดี	หญิง	๒	๖

หมู่ที่ ๕

ลำดับ	บ้านเลขที่	คำนำหน้า	ชื่อ	นามสกุล	เพศ	อายุ (ปี)	อายุ (เดือน)
๑	๖๑	ด.ช.	เกรียงไกร	ทองหล่อ	ชาย	๔	๑๐
๒	๖๕	ด.ญ.	กมลทรัพย์	พิลาจันทร์	หญิง	๔	๖
๓	๖	ด.ญ.	ชมพูนุท	สายรวมญาติ	หญิง	๓	๖
๔	๕๒	ด.ญ.	ไอรระดา	บุเหลา	หญิง	๓	๑
๕	๒๓	ด.ญ.	สิริวิมล	เย็นยง	หญิง	๒	๗
๖	๕๗	ด.ช.	จตุพร	เนียมพิมาย	ชาย	๑	๑
๗	๔๕	ด.ญ.	ชรินทร์ทิพย์	หาญณรงค์	หญิง	๑	๕
๘	๕๒	ด.ช.	ทิพย์ธนากร	บุเหลา	ชาย	๐	๙
๙	๔๙	ด.ญ.	ชวัลลักษณ์	โพธิ์ชะวัตร	หญิง	๐	๔
๑๐	๗๔	ด.ช.	พลายพิทักษ์	สกุณินนท์	ชาย	๐	๒

หมู่ที่ ๖

ลำดับ	บ้านเลขที่	คำนำหน้า	ชื่อ	นามสกุล	เพศ	อายุ (ปี)	อายุ (เดือน)
๑	๓๘	ด.ญ.	ธัญญรัตน์	นาโควงษ์	หญิง	๐	๕
๒	๔๗	ด.ช.	ณัฐกร	น้อยชัย	ชาย	๐	๑
๓	๑๐๗	ด.ช.	บุญญพัฒน์	แสนวิชา	ชาย	๐	๕
๔	๑๔๑	ด.ญ.	กวินธิดา	สังโสม	หญิง	๐	๔
๕	๑๓๘	ด.ช.	ณภัทร	แก่นสุวรรณ	ชาย	๐	๙
๖	๙๕	ด.ช.	นัทวัฒน์	เนียมศรี	ชาย	๐	๕
๗	๑	ด.ช.	ปภักร	พันธ์บุปผา	ชาย	๐	๙
๘	๔๐	ด.ช.	ติณณภัทร	ทองธรรมชาติ	ชาย	๑	๘
๙	๓๕	ด.ช.	นันทพัทธ์	ชุมวงษ์	ชาย	๑	๒
๑๐	๑๒๓	ด.ช.	อติเทพ	ไชยสิงห์	ชาย	๑	๒
๑๑	๒๔	ด.ญ.	สิตาพัชร	บุญแน่น	หญิง	๑	๑๑

หมู่ที่ ๖

ลำดับ	บ้านเลขที่	คำนำหน้า	ชื่อ	นามสกุล	เพศ	อายุ (ปี)	อายุ (เดือน)
๑๒	๕๑	ด.ช.	พรพิพัฒน์	โยชน์ด้วง	ชาย	๒	๑๐
๑๓	๕๕	ด.ช.	พิรยากร	ประสารทอง	ชาย	๒	๖
๑๕	๕๕	ด.ช.	ปราณชล	ประจำสุข	ชาย	๒	๑๑
๑๖	๒	ด.ญ.	จิตติมา	ติมุลา	หญิง	๒	๑๑
๑๗	๑	ด.ช.	นรภัทร	เวระไธสง	ชาย	๒	๕
๑๘	๖๑/๑	ด.ญ.	ขวัญสินี	สังฆะพันธ์	หญิง	๓	๑๑
๑๙	๗๑	ด.ช.	นิติธร	จันสุนทร	ชาย	๓	๓
๒๐	๓๑	ด.ช.	พีรตน์	แสงภักดี	ชาย	๓	๑๑
๒๑	๓๐	ด.ช.	ภาสกร	สุวรรณโค	ชาย	๓	๖
๒๒	๒๓	ด.ช.	ธนกฤต	สินไศรก	ชาย	๓	๑๑
๒๓	๗๔	ด.ญ.	เบญญาภา	ชูชีพ	หญิง	๔	๒
๒๔	๑๐๕	ด.ช.	ศิริพงศ์	โสธรธรรมศิริ	ชาย	๔	๖
๒๕	๑๐๗	ด.ญ.	กัญญาณัฐ	แสนวิชา	หญิง	๔	๒
๒๖	๘๓	ด.ช.	กฤตชัย	บุญโสม	ชาย	๕	๓
๒๗	๙๕	ด.ญ.	กัญญาณัฐ	เนียมศรี	หญิง	๕	๖
๒๘	๒๔	ด.ช.	ชัยภัทร	บุญแน่น	ชาย	๕	๒
๒๙	๒๖	ด.ช.	เมธิชัย	จาระนิตย์	ชาย	๕	๗

หมู่ที่ ๗

ลำดับ	บ้านเลขที่	คำนำหน้า	ชื่อ	นามสกุล	เพศ	อายุ (ปี)	อายุ (เดือน)
๑	๙๑	ด.ญ.	กัญญารัตน์	สุนา	หญิง	๐	๑๑
๒	๘๔	ด.ช.	ภาคิน	ผลงาม	ชาย	๐	๑๐
๓	๘๕	ด.ช.	ชัยวิชญ์	ยอดสง่า	ชาย	๐	๙
๔	๔๓	ด.ช.	จิระเดช	อุ้นประชา	ชาย	๐	๘
๕	๕๐	ด.ช.	ณัฐวัฒน์	นุชกลาง	ชาย	๐	๒
๖	๘๓	ด.ช.	รชานนท์	เส้นเศษ	ชาย	๑	๗
๗	๔๓	ด.ช.	อริวัฒน์	แจ้ว	ชาย	๑	๙
๘	๓๑	ด.ญ.	ณัฐธิดา	เรืองสมบูรณ์	หญิง	๑	๑๐
๙	๓๔	ด.ช.	บวรวิทย์	สุทธิโสสม	ชาย	๒	๗
๑๐	๒๓	ด.ช.	พีร์พากร	คำเชื่อง	ชาย	๒	๑๐
๑๑	๖๓	ด.ช.	นัธวัฒน์	บุญชัย	ชาย	๓	๖
๑๒	๑๑	ด.ช.	ภาณุวัฒน์	ประสมคำ	ชาย	๓	๙
๑๓	๒๖	ด.ญ.	ฐายิกา	อุทะจันทร์	หญิง	๓	๙
๑๔	๔๘	ด.ช.	ปองภพ	เดือนแจ่ม	ชาย	๓	๐
๑๕	๔๙	ด.ช.	ธรรมณัฐ	หงษ์ศาลา	ชาย	๓	๕
๑๖	๒๐	ด.ช.	สุนทร	สุโพธิ์	ชาย	๔	๘
๑๗	๑๒	ด.ช.	สิริชัย	วงษ์คำชัย	ชาย	๔	๙
๑๘	๕๐	ด.ญ.	วนิดา	ไชยสิงห์	หญิง	๔	๔
๑๙	๕๐	ด.ช.	ศักดิษฐ์	นุชกลาง	ชาย	๔	๔
๒๐	๗๐	ด.ญ.	กวิสรา	นาหอม	หญิง	๕	๒
๒๑	๘๒	ด.ช.	ฉลองชัย	บุญรักษ์	ชาย	๕	๗
๒๒	๑๕	ด.ช.	ณธิปไตย	สุโพธิ์	ชาย	๕	๖
๒๓	๔๔	ด.ช.	ธนภัทร	กรรมจันทร์	ชาย	๕	๑๐
๒๔	๓๐	ด.ญ.	ธนภรณ์	สงคราม	หญิง	๕	๙

หมู่ที่ ๘

ลำดับ	บ้านเลขที่	คำนำหน้า	ชื่อ	นามสกุล	เพศ	อายุ (ปี)	อายุ (เดือน)
๑	๘	ด.ญ.	จุฑามณี	ศรีสง่า	หญิง	๕	๗
๒	๘๗	ด.ช.	ชัยภัทร	พิมมาศ	ชาย	๕	๓
๓	๑๒๐	ด.ญ.	อณิษา	อัคจันท์	หญิง	๕	๓
๔	๑๒	ด.ช.	ชาญวิช	จำนงค์การ	ชาย	๔	๘
๕	๑๕๖	ด.ช.	ปิยวัฒน์	ใจดี	ชาย	๔	๗
๖	๑๑๒	ด.ญ.	ญาติการ	ศรีนาม	หญิง	๕	๑
๗	๑๐๐	ด.ญ.	ศิริรดา	สิงห์คำ	หญิง	๔	๒
๘	๖๑	ด.ช.	บุญมา	วันโตวัติ	ชาย	๔	๐
๙	๙๖	ด.ญ.	ณัฐธนิษา	เพียงธรรม	หญิง	๓	๕
๑๐	๑๓๕	ด.ช.	ภากร	ชาโธสง	ชาย	๓	๐
๑๑	๑๕๐	ด.ญ.	รัก	บุญรักษ์	หญิง	๕	๒
๑๒	๑๔	ด.ญ.	นันทิยา	ก้อนคำ	หญิง	๒	๘
๑๓	๓	ด.ญ.	ดีใจ	สิงห์คำ	หญิง	๓	๑๑
๑๔	๑๒	ด.ช.	กฤตนัน	จำนงค์การ	ชาย	๒	๘
๑๕	๑๖	ด.ช.	สัมฤทธิ์	ปุพะบุญ	ชาย	๒	๖
๑๖	๔๘	ด.ช.	นัธวัฒน์	อุปมา	ชาย	๒	๑
๑๗	๑๓๔	ด.ช.	ศุภวัฒน์	ราชสิงห์	ชาย	๑	๗
๑๘	๑๔๒	ด.ช.	วรเมธ	งามแสง	ชาย	๑	๗
๑๙	๗๖	ด.ช.	ธนวรรธ	อ่อนอาจ	ชาย	๑	๖
๒๐	๓๙	ด.ญ.	ดารารัตน์	อุ้นสำโรง	หญิง	๑	๗
๒๑	๑๑๔	ด.ญ.	กุลนิตา	แสนวิชา	หญิง	๑	๖
๒๒	๑๕๑	ด.ญ.	อินทิรา	อัครพัฒนา	หญิง	๑	๐
๒๓	๑๔๕	ด.ญ.	ภิญญดา	โพธิ์ชัยศิริ	หญิง	๔	๐
๒๔	๔๘	ด.ญ.	อมลวรรณ	อุปมา	หญิง	๐	๓
๒๕	๑๒๓	ด.ญ.	พิดาภัทร	พุทธานาวงค์	หญิง	๔	๐

ลำดับ	บ้านเลขที่	คำนำหน้า	ชื่อ	นามสกุล	เพศ	อายุ (ปี)	อายุ (เดือน)
๒๖	๑	ด.ช.	ธนภัทร	หอมระรื่น	ชาย	๐	๔
๒๗	๑๔๘	ด.ช.	บารมี	ลาดลี	ชาย	๐	๒
๒๘	๕๙	ด.ญ.	ชญาภา	คล้ายพลแสน	หญิง	๐	๐
๒๙	๑๗๗	ด.ญ.	ชนกมล	ปู่พะบุญ	หญิง	๐	๓

หมู่ที่ ๙

ลำดับ	บ้านเลขที่	คำนำหน้า	ชื่อ	นามสกุล	เพศ	อายุ (ปี)	อายุ (เดือน)
๑	๒๗	ด.ช.	ธนาธร	บุญเต็ม	ชาย	๐	๒
๒	๗๐	ด.ญ.	ฉัตรดา	อาจจันทร์	หญิง	๐	๓
๓	๑๐๕	ด.ญ.	สุภัทสรดา	สุราโพธิ์	หญิง	๑	๘
๔	๓	ด.ช.	วชิรวิชัย	พิมพ์งาม	ชาย	๑	๖
๕	๔๙	ด.ญ.	ธนัชญา	วงษ์กันยา	หญิง	๑	๓
๖	๒๙	ด.ญ.	พรนภัส	นิลสี	หญิง	๑	๕
๗	๖๗	ด.ช.	ธนากร	แสนเสริม	ชาย	๑	๓
๘	๕	ด.ช.	ทักษ์ดนัย	ศรีมะเรือง	ชาย	๒	๗
๙	๓๗	ด.ญ.	ณัฐฉราลัย	น้อยชัย	หญิง	๒	๐
๑๐	๓๘	ด.ญ.	ณัฐนิชา	อุ๋นเอิบ	หญิง	๒	๑๑
๑๑	๒๙	ด.ญ.	นาเดีย	นิลสี	หญิง	๒	๒
๑๒	๒๗	ด.ญ.	วนิดา	แย้มสำราญ	หญิง	๒	๘
๑๓	๘	ด.ญ.	สุวรินทร์	ก่องกำ	หญิง	๓	๐
๑๔	๗	ด.ช.	ธิตกร	นาหอม	ชาย	๓	๔
๑๕	๕๗	ด.ญ.	ดิษย์ธิดา	สุระเพิ่ม	หญิง	๓	๗
๑๖	๔๐	ด.ญ.	ณัฐนิชา	มาตโสภา	หญิง	๓	๓
๑๗	๖๖	ด.ญ.	พิชามณูช์	เจิดกระโทก	หญิง	๓	๙
๑๘	๔๕	ด.ช.	อชิรา	สมรักษ์	ชาย	๔	๑๑
๑๙	๒๗	ด.ช.	กิตติธร์	บุญเต็ม	ชาย	๔	๘
๒๐	๑๑๒	ด.ญ.	ปัญญาพร	วงษ์คำชัย	หญิง	๕	๕
๒๑	๗๓	ด.ญ.	เมธาวดี	ดีคำไฮ	หญิง	๕	๑๑

หมู่ที่ ๑๐

ลำดับ	บ้านเลขที่	คำนำหน้า	ชื่อ	นามสกุล	เพศ	อายุ (ปี)	อายุ (เดือน)
๑	๕	ด.ญ.	พิรญา	ทุมศรีมา	หญิง	๕	๐
๒	๓๒	ด.ช.	ขันท์หยก	จันดี	ชาย	๔	๕
๓	๑๖๒	ด.ช.	พงศ์ปณต	โคโตสี	ชาย	๕	๘
๔	๒๙	ด.ญ.	วชิราภรณ์	สุราโพธิ์	หญิง	๒	๑๑
๕	๗๐	ด.ญ.	วนิดา	ทับทิมจันทร์	หญิง	๒	๙
๖	๑๔๑	ด.ญ.	กขพร	พิ่งเพ็ง	หญิง	๒	๗
๗	๑๕	ด.ช.	ปรมัตต์	วงอนุ	ชาย	๒	๖
๘	๑๖๐	ด.ช.	วัชรากร	สีบเพ็ง	ชาย	๑	๘
๙	๗๘	ด.ช.	ณัฐกิตติ์	การุณ	ชาย	๒	๑๐
๑๐	๖	ด.ญ.	ณัฐริษา	คัมบุญ	หญิง	๑	๖
๑๑	๑๕๔	ด.ญ.	ธัญลักษณ์	ราศรี	หญิง	๐	๑๑

* ข้อมูลจากโรงพยาบาลส่งเสริมสุขภาพตำบลบ้านพระเสาร์/บ้านหัวดง

คนชรา

ลำดับที่	ชื่อ - สกุล	หมู่ที่	หมายเหตุ
๑.	นางสมจิตร ทำละเอียด	หมู่ที่ ๑	ผู้สูงอายุ
๒.	นางอุดม สุภาพ	หมู่ที่ ๑	ผู้สูงอายุ
๓.	นางดวง ป่องเมือง	หมู่ที่ ๑	ผู้สูงอายุ
๔.	นายบุญมี เทียมทัด	หมู่ที่ ๑	ผู้สูงอายุ
๕.	นางสนาม โชควินิจ	หมู่ที่ ๑	ผู้สูงอายุ
๖.	นางอาทร บุญรักษ์	หมู่ที่ ๑	ผู้สูงอายุ
๗.	นายนารถ บุญรักษ์	หมู่ที่ ๑	ผู้สูงอายุ
๘.	น.ส.ลำพุล ลาตลีน	หมู่ที่ ๑	ผู้สูงอายุ
๙.	นายสมใจ ขุนหอม	หมู่ที่ ๑	ผู้สูงอายุ
๑๐.	นายเสกสรรค์ ภาพันธ์	หมู่ที่ ๑	ผู้สูงอายุ
๑๑.	นายไพบุลย์ จันทองแท้	หมู่ที่ ๑	ผู้สูงอายุ
๑๒.	นางบุญชู แรงโสม	หมู่ที่ ๑	ผู้สูงอายุ
๑๓.	นางสมจิตร จันทองแท้	หมู่ที่ ๑	ผู้สูงอายุ
๑๔.	นางวาด ประสาร	หมู่ที่ ๑	ผู้สูงอายุ
๑๕.	นายพิชิต กุลทอง	หมู่ที่ ๑	ผู้สูงอายุ
๑๖.	นายทองสุข ลาตลีน	หมู่ที่ ๑	ผู้สูงอายุ
๑๗.	นายสุระพล สมเขียน	หมู่ที่ ๑	ผู้สูงอายุ
๑๘.	นายอรุณ โมลา	หมู่ที่ ๑	ผู้สูงอายุ
๑๙.	น.ส.สมพร อ่อนอ้วน	หมู่ที่ ๑	ผู้สูงอายุ
๒๐.	นายอัมพร พิระภาค	หมู่ที่ ๑	ผู้สูงอายุ
๒๑.	นางทองดี แจ่มจันทร์	หมู่ที่ ๑	ผู้สูงอายุ
๒๒.	นางละคร แจ่มจันทร์	หมู่ที่ ๑	ผู้สูงอายุ
๒๓.	นางหนูพันธ์ ประสาร	หมู่ที่ ๑	ผู้สูงอายุ
๒๔.	นางมรี จันทวิเศษ	หมู่ที่ ๑	ผู้สูงอายุ
๒๕.	นางปานทอง พิระภาค	หมู่ที่ ๑	ผู้สูงอายุ
๒๖.	นายบุญโฮม แจ่มจันทร์	หมู่ที่ ๑	ผู้สูงอายุ
๒๗.	นายทวี พร้อมจิตร	หมู่ที่ ๑	ผู้สูงอายุ
๒๘.	นายวรเทพ แจ่มจันทร์	หมู่ที่ ๑	ผู้สูงอายุ
๒๙.	นางเยาวลิต มะโนชัย	หมู่ที่ ๑	ผู้สูงอายุ
๓๐.	นางเสงี่ยม อุดมแก้ว	หมู่ที่ ๑	ผู้สูงอายุ
๓๑.	นายสิน ประสาร	หมู่ที่ ๑	ผู้สูงอายุ
๓๒.	นางสุดใจ สืบราช	หมู่ที่ ๑	ผู้สูงอายุ
๓๓.	นายมัดสา โสธิธรรม	หมู่ที่ ๑	ผู้สูงอายุ
๓๔.	นายอุทัย อุดมแก้ว	หมู่ที่ ๑	ผู้สูงอายุ
๓๕.	นายทองสี สิงห์คำ	หมู่ที่ ๑	ผู้สูงอายุ

ลำดับที่	ชื่อ - สกุล	หมู่ที่	หมายเหตุ
๓๖.	นางสมร สุระเพิ่ม	หมู่ที่ ๑	ผู้สูงอายุ
๓๗.	นายอำพล สุระเพิ่ม	หมู่ที่ ๑	ผู้สูงอายุ
๓๘.	นางบัวไข ชื่อตรง	หมู่ที่ ๑	ผู้สูงอายุ
๓๙.	นางบุญส่ง อุบาลี	หมู่ที่ ๑	ผู้สูงอายุ
๔๐.	นางทองสุข สายทอง	หมู่ที่ ๑	ผู้สูงอายุ
๔๑.	นายมงคล จันสุพรม	หมู่ที่ ๑	ผู้สูงอายุ
๔๒.	นางสาธิต บัวภา	หมู่ที่ ๑	ผู้สูงอายุ
๔๓.	นางสุนทร ไชยว่อง	หมู่ที่ ๑	ผู้สูงอายุ
๔๔.	นางลัดดา สงวนญาติ	หมู่ที่ ๑	ผู้สูงอายุ
๔๕.	นายประสิทธิ์ บัวภา	หมู่ที่ ๑	ผู้สูงอายุ
๔๖.	นางจันทา คำผาง	หมู่ที่ ๑	ผู้สูงอายุ
๔๗.	นางมลิ สุโพธิ์	หมู่ที่ ๑	ผู้สูงอายุ
๔๘.	นางสวาท บัวภา	หมู่ที่ ๑	ผู้สูงอายุ
๔๙.	น.ส.อาภรณ์ สงวนญาติ	หมู่ที่ ๑	ผู้สูงอายุ
๕๐.	นางจอมสี สุขไสยา	หมู่ที่ ๑	ผู้สูงอายุ
๕๑.	นายล้วน ประสาร	หมู่ที่ ๑	ผู้สูงอายุ
๕๒.	นายประเสริฐ สุโพธิ์	หมู่ที่ ๑	ผู้สูงอายุ
๕๓.	นางอุไรวรรณ ผันผาย	หมู่ที่ ๑	ผู้สูงอายุ
๕๔.	นายวิชาญ เสียงเสนาะ	หมู่ที่ ๑	ผู้สูงอายุ
๕๕.	นางเสถียร อุ่นเรือน	หมู่ที่ ๑	ผู้สูงอายุ
๕๖.	นางอำพันธ์ เสียงเสนาะ	หมู่ที่ ๑	ผู้สูงอายุ
๕๗.	นางปิ้ง กุมภวา	หมู่ที่ ๑	ผู้สูงอายุ
๕๘.	นางสุวรรณ ภาพันธ์	หมู่ที่ ๑	ผู้สูงอายุ
๕๙.	นายสมปอง ผันผาย	หมู่ที่ ๑	ผู้สูงอายุ
๖๐.	นายผัน ป้องเมือง	หมู่ที่ ๑	ผู้สูงอายุ
๖๑.	นางสุภาพ ศิริเมฆ	หมู่ที่ ๑	ผู้สูงอายุ
๖๒.	นางไล ศรีแก้ว	หมู่ที่ ๑	ผู้สูงอายุ
๖๓.	นายบุญเลิศ บัวภา	หมู่ที่ ๑	ผู้สูงอายุ
๖๔.	นายคำแปลง จันทวิเศษ	หมู่ที่ ๑	ผู้สูงอายุ
๖๕.	นางจำปี ชากัดดี	หมู่ที่ ๑	ผู้สูงอายุ
๖๖.	นายบุญรัตน์ ไชยว่อง	หมู่ที่ ๑	ผู้สูงอายุ
๖๗.	น.ส.เหลี่ยม อุ่นเรือน	หมู่ที่ ๑	ผู้สูงอายุ
๖๘.	นายทองพูล สงวนญาติ	หมู่ที่ ๑	ผู้สูงอายุ
๖๙.	นางอนงค์ กลิ่นจันทร์	หมู่ที่ ๑	ผู้สูงอายุ
๗๐.	นางสะอาด วิรุณพันธ์	หมู่ที่ ๑	ผู้สูงอายุ
๗๑.	นางสมจิตร บุญสนธิ์	หมู่ที่ ๑	ผู้สูงอายุ
๗๒.	นายทองใบ ศิริเมฆ	หมู่ที่ ๑	ผู้สูงอายุ
๗๓.	นายไสว พลพงษ์	หมู่ที่ ๑	ผู้สูงอายุ

ลำดับที่	ชื่อ - สกุล	หมู่ที่	หมายเหตุ
๗๔.	นายจวน ขุนปาน	หมู่ที่ ๑	ผู้สูงอายุ
๗๕.	นางเปลี่ยน เพียงตา	หมู่ที่ ๑	ผู้สูงอายุ
๗๖.	นายสิงห์ อัครบุตร	หมู่ที่ ๑	ผู้สูงอายุ
๗๗.	นายทองสุข ไชยโคตร	หมู่ที่ ๑	ผู้สูงอายุ
๗๘.	นางอ่อนศรี แก้วเคลือบ	หมู่ที่ ๑	ผู้สูงอายุ
๗๙.	นายบุญเรือง ประสมสิน	หมู่ที่ ๑	ผู้สูงอายุ
๘๐.	นางใบ คำสี	หมู่ที่ ๑	ผู้สูงอายุ
๘๑.	นางพริ้ง ราชสิงห์	หมู่ที่ ๑	ผู้สูงอายุ
๘๒.	นางทอง การุณ	หมู่ที่ ๑	ผู้สูงอายุ
๘๓.	นายศิริ ธรรมมนตรี	หมู่ที่ ๑	ผู้สูงอายุ
๘๔.	นางสา วิชาพูล	หมู่ที่ ๑	ผู้สูงอายุ
๘๕.	นายเพ็ง ชากักดี	หมู่ที่ ๑	ผู้สูงอายุ
๘๖.	นางไคร สิริเมฆ	หมู่ที่ ๑	ผู้สูงอายุ
๘๗.	น.ส.อุบล จิตรการ	หมู่ที่ ๑	ผู้สูงอายุ
๘๘.	นางเดือน ประสมสิน	หมู่ที่ ๑	ผู้สูงอายุ
๘๙.	นางสังวาล ใจเพียร	หมู่ที่ ๑	ผู้สูงอายุ
๙๐.	นายสรวิทย์ ศรีแก้ว	หมู่ที่ ๑	ผู้สูงอายุ
๙๑.	น.ส.เด็ก บุญสนธิ์	หมู่ที่ ๑	ผู้สูงอายุ
๙๒.	นายพรมมา คำสี	หมู่ที่ ๑	ผู้สูงอายุ
๙๓.	นางทองเยี่ยม ธรรมวังนัง	หมู่ที่ ๑	ผู้สูงอายุ
๙๔.	นายถวิล ภาพันธ์	หมู่ที่ ๑	ผู้สูงอายุ
๙๕.	นางบุญชู นามนิวงศ์	หมู่ที่ ๑	ผู้สูงอายุ
๙๖.	นางวัง อ่อนอ้วน	หมู่ที่ ๑	ผู้สูงอายุ
๙๗.	นางทองมา อุดมแก้ว	หมู่ที่ ๑	ผู้สูงอายุ
๙๘.	นางมณี สอนคำ	หมู่ที่ ๑	ผู้สูงอายุ
๙๙.	นางบุญส่ง โพธิตาก	หมู่ที่ ๑	ผู้สูงอายุ
๑๐๐.	นายบุญยืน โพธิตาก	หมู่ที่ ๑	ผู้สูงอายุ
๑๐๑.	นายบุญมี ไชยโคตร	หมู่ที่ ๑	ผู้สูงอายุ
๑๐๒.	นางตัมทอง วิชาพูล	หมู่ที่ ๑	ผู้สูงอายุ
๑๐๓.	นายสวัสดิ์ ก้อนคำ	หมู่ที่ ๑	ผู้สูงอายุ
๑๐๔.	นายกันหา ศิริเมฆ	หมู่ที่ ๑	ผู้สูงอายุ
๑๐๕.	นางสายบัว ราชสิงห์	หมู่ที่ ๑	ผู้สูงอายุ
๑๐๖.	นายสมาน ใจเพียร	หมู่ที่ ๑	ผู้สูงอายุ
๑๐๗.	นายธนู ทำละเอียด	หมู่ที่ ๑	ผู้สูงอายุ
๑๐๘.	นางแหวน ก้อนคำ	หมู่ที่ ๑	ผู้สูงอายุ
๑๐๙.	นายเที่ยง พงษ์เกษม	หมู่ที่ ๑	ผู้สูงอายุ
๑๑๐.	นางโสม โมรา	หมู่ที่ ๑	ผู้สูงอายุ
๑๑๑.	นายสุวรรณ คำผาง	หมู่ที่ ๑	ผู้สูงอายุ

ลำดับที่	ชื่อ - สกุล	หมู่ที่	หมายเหตุ
๑๑๒.	นางบุตสี บัญสงค์	หมู่ที่ ๑	ผู้สูงอายุ
๑๑๓.	นายหนูกาล คันทาทอง	หมู่ที่ ๒	ผู้สูงอายุ
๑๑๔.	นางน้อย ไชยโคตร	หมู่ที่ ๒	ผู้สูงอายุ
๑๑๕.	นางคำปิ่น คันทาทอง	หมู่ที่ ๒	ผู้สูงอายุ
๑๑๖.	นางบัวไข โสสะ	หมู่ที่ ๒	ผู้สูงอายุ
๑๑๗.	นางเตียง รูปสวย	หมู่ที่ ๒	ผู้สูงอายุ
๑๑๘.	นางกองสิน แสงสุด	หมู่ที่ ๒	ผู้สูงอายุ
๑๑๙.	นายบุญเหลือ ไชยโคตร	หมู่ที่ ๒	ผู้สูงอายุ
๑๒๐.	นายบุญตา วงษ์กันยา	หมู่ที่ ๒	ผู้สูงอายุ
๑๒๑.	นายสุนทร โสสะ	หมู่ที่ ๒	ผู้สูงอายุ
๑๒๒.	นายอุดมศักดิ์ สุโพธิ์	หมู่ที่ ๒	ผู้สูงอายุ
๑๒๓.	นางสมัย ขำหรั่ง	หมู่ที่ ๒	ผู้สูงอายุ
๑๒๔.	นางหนูกาญจน์ บุญรักษ์	หมู่ที่ ๒	ผู้สูงอายุ
๑๒๕.	นางคำผาง บุญจันทร์	หมู่ที่ ๒	ผู้สูงอายุ
๑๒๖.	นางบุญล้อม ปุริต	หมู่ที่ ๒	ผู้สูงอายุ
๑๒๗.	นายสุวรรณ บุญจันทร์	หมู่ที่ ๒	ผู้สูงอายุ
๑๒๘.	นายสรายุทธ ขำหรั่ง	หมู่ที่ ๒	ผู้สูงอายุ
๑๒๙.	นายสอาด แสงสุด	หมู่ที่ ๒	ผู้สูงอายุ
๑๓๐.	นางพวย พาพันธ์	หมู่ที่ ๒	ผู้สูงอายุ
๑๓๑.	นางคำล้อม คุณาพันธ์	หมู่ที่ ๒	ผู้สูงอายุ
๑๓๒.	นางบุญมี งามแสง	หมู่ที่ ๒	ผู้สูงอายุ
๑๓๓.	นายพุธา พาพันธ์	หมู่ที่ ๒	ผู้สูงอายุ
๑๓๔.	นายบุญเลิศ งามแสง	หมู่ที่ ๒	ผู้สูงอายุ
๑๓๕.	นางสำราญ ก้อนคำ	หมู่ที่ ๒	ผู้สูงอายุ
๑๓๖.	นางสี พงษ์เกษม	หมู่ที่ ๒	ผู้สูงอายุ
๑๓๗.	นายวิชัย ปุริต	หมู่ที่ ๒	ผู้สูงอายุ
๑๓๘.	นายจันทร์ บุญรักษ์	หมู่ที่ ๒	ผู้สูงอายุ
๑๓๙.	นายอุดม วงษ์กันยา	หมู่ที่ ๒	ผู้สูงอายุ
๑๔๐.	นายสมหมาย แสงคำ	หมู่ที่ ๒	ผู้สูงอายุ
๑๔๑.	นายนิยม คุณาพันธ์	หมู่ที่ ๒	ผู้สูงอายุ
๑๔๒.	พระวิชิต ชุมภู	หมู่ที่ ๒	ผู้สูงอายุ
๑๔๓.	นางมณี วงษ์กันยา	หมู่ที่ ๒	ผู้สูงอายุ
๑๔๔.	นายสุพล คุณาพันธ์	หมู่ที่ ๒	ผู้สูงอายุ
๑๔๕.	นางสุบรรจง บึงไกร	หมู่ที่ ๒	ผู้สูงอายุ
๑๔๖.	นางทองสา คุณาพันธ์	หมู่ที่ ๒	ผู้สูงอายุ
๑๔๗.	นายอุทัย ชนะมี	หมู่ที่ ๒	ผู้สูงอายุ
๑๔๘.	นางวิไล พาพันธ์	หมู่ที่ ๒	ผู้สูงอายุ
๑๔๙.	น.ส.ทองคำ งามแสง	หมู่ที่ ๒	ผู้สูงอายุ

ลำดับที่	ชื่อ - สกุล	หมู่ที่	หมายเหตุ
๑๕๐.	นางนา พงษ์เกษม	หมู่ที่ ๒	ผู้สูงอายุ
๑๕๑.	นางบุญทัน บุลิต	หมู่ที่ ๒	ผู้สูงอายุ
๑๕๒.	นางทองแดง บุญจันทร์	หมู่ที่ ๒	ผู้สูงอายุ
๑๕๓.	นายบุญช่วย ประสมศิลป์	หมู่ที่ ๒	ผู้สูงอายุ
๑๕๔.	นางจำปา คุณาพันธ์	หมู่ที่ ๒	ผู้สูงอายุ
๑๕๕.	นายปรีชา ขวัญทอง	หมู่ที่ ๒	ผู้สูงอายุ
๑๕๖.	นางชำนาญ วงษ์กันยา	หมู่ที่ ๒	ผู้สูงอายุ
๑๕๗.	นายสำรวย บุญรักษ์	หมู่ที่ ๒	ผู้สูงอายุ
๑๕๘.	นายไพโรจน์ พิระภาค	หมู่ที่ ๓	ผู้สูงอายุ
๑๕๙.	นางสมร สุราโพธิ์	หมู่ที่ ๓	ผู้สูงอายุ
๑๖๐.	นางรัชฎาพร อางสิงห์	หมู่ที่ ๓	ผู้สูงอายุ
๑๖๑.	นายอุดม สุราโพธิ์	หมู่ที่ ๓	ผู้สูงอายุ
๑๖๒.	นายบุญหลาย ลาตะแก้ว	หมู่ที่ ๓	ผู้สูงอายุ
๑๖๓.	นายทองพูล ศรีมันตะ	หมู่ที่ ๓	ผู้สูงอายุ
๑๖๔.	นายประหยัด พงษ์เกษม	หมู่ที่ ๓	ผู้สูงอายุ
๑๖๕.	นายบรรเทิง ธรรมรักษ์	หมู่ที่ ๓	ผู้สูงอายุ
๑๖๖.	นายปาน ภาพันธ์	หมู่ที่ ๓	ผู้สูงอายุ
๑๖๗.	นางเพียร พงษ์เกษม	หมู่ที่ ๓	ผู้สูงอายุ
๑๖๘.	นายแดง วงษ์กันยา	หมู่ที่ ๓	ผู้สูงอายุ
๑๖๙.	นายวันรพ พรหมจารีย์	หมู่ที่ ๓	ผู้สูงอายุ
๑๗๐.	นางสาคร วงษ์กันยา	หมู่ที่ ๓	ผู้สูงอายุ
๑๗๑.	นางรำพันธ์ โลมพันธ์	หมู่ที่ ๓	ผู้สูงอายุ
๑๗๒.	นายสมพงษ์ วงษ์กันยา	หมู่ที่ ๓	ผู้สูงอายุ
๑๗๓.	นางผ่อง อุดมศรี	หมู่ที่ ๓	ผู้สูงอายุ
๑๗๔.	นายวิชิต พิระภาค	หมู่ที่ ๓	ผู้สูงอายุ
๑๗๕.	นายสมปอง วงษ์กันยา	หมู่ที่ ๓	ผู้สูงอายุ
๑๗๖.	นางสำอางค์ ธรรมรักษ์	หมู่ที่ ๓	ผู้สูงอายุ
๑๗๗.	นายยศ แรงโสม	หมู่ที่ ๓	ผู้สูงอายุ
๑๗๘.	นายสำเร็จ ธรรมรักษ์	หมู่ที่ ๓	ผู้สูงอายุ
๑๗๙.	นายเตียน วงษ์กันยา	หมู่ที่ ๓	ผู้สูงอายุ
๑๘๐.	น.ส.บุญเยี่ยม ทองมูล	หมู่ที่ ๓	ผู้สูงอายุ
๑๘๑.	นายสุคิด พวงพันธ์	หมู่ที่ ๓	ผู้สูงอายุ
๑๘๒.	นายอวรณ์ ทองด้วง	หมู่ที่ ๓	ผู้สูงอายุ
๑๘๓.	นายกิ่ง คำซัง	หมู่ที่ ๓	ผู้สูงอายุ
๑๘๔.	นางบัวสอน สุทธิธรรม	หมู่ที่ ๓	ผู้สูงอายุ
๑๘๕.	นางสงวน พิระภาค	หมู่ที่ ๓	ผู้สูงอายุ
๑๘๖.	นางประเทียง ทองด้วง	หมู่ที่ ๓	ผู้สูงอายุ
๑๘๗.	นายเสาร์ เวียงสงค์	หมู่ที่ ๓	ผู้สูงอายุ

ลำดับที่	ชื่อ - สกุล	หมู่ที่	หมายเหตุ
๑๘๘.	นายสุนิต อางสิงห์	หมู่ที่ ๓	ผู้สูงอายุ
๑๘๙.	นายประทวน ชายศรี	หมู่ที่ ๓	ผู้สูงอายุ
๑๙๐.	นายจำปาทอง ขวัญทอง	หมู่ที่ ๓	ผู้สูงอายุ
๑๙๑.	นางบุญเรือน วงษ์กันยา	หมู่ที่ ๓	ผู้สูงอายุ
๑๙๒.	นายอ่อน วงษ์กันยา	หมู่ที่ ๓	ผู้สูงอายุ
๑๙๓.	นางคำนาง วงษ์กันยา	หมู่ที่ ๓	ผู้สูงอายุ
๑๙๔.	นายเกาว์ วงษ์กันยา	หมู่ที่ ๓	ผู้สูงอายุ
๑๙๕.	นายทองปาน ทองมูล	หมู่ที่ ๓	ผู้สูงอายุ
๑๙๖.	นางเหรียญ สามัญ	หมู่ที่ ๓	ผู้สูงอายุ
๑๙๗.	นางอัมพร ทินภู	หมู่ที่ ๓	ผู้สูงอายุ
๑๙๘.	นางบุญรอน ไสรมรรค	หมู่ที่ ๓	ผู้สูงอายุ
๑๙๙.	นางสุนทร ทนต์	หมู่ที่ ๓	ผู้สูงอายุ
๒๐๐.	นายวิรัตน์ ไสรมรรค	หมู่ที่ ๓	ผู้สูงอายุ
๒๐๑.	นายอุดร วงษ์กันยา	หมู่ที่ ๓	ผู้สูงอายุ
๒๐๒.	นางเดือน วงษ์กัลยา	หมู่ที่ ๓	ผู้สูงอายุ
๒๐๓.	นางสุพรรณ แสนมาตย์	หมู่ที่ ๓	ผู้สูงอายุ
๒๐๔.	นางบุญเพ็ง ทินภู	หมู่ที่ ๓	ผู้สูงอายุ
๒๐๕.	นายอินทร์ สุทธิธรรม	หมู่ที่ ๓	ผู้สูงอายุ
๒๐๖.	นายบัวภา อุดมแก้ว	หมู่ที่ ๓	ผู้สูงอายุ
๒๐๗.	นางแดงอ่อน จันทองแท้	หมู่ที่ ๓	ผู้สูงอายุ
๒๐๘.	น.ส.เข็มพร แสงภักดี	หมู่ที่ ๓	ผู้สูงอายุ
๒๐๙.	นางสมบุญณ์ ลาตะแก้ว	หมู่ที่ ๓	ผู้สูงอายุ
๒๑๐.	น.ส.บุญซ้อณ ธรรมรักษ์	หมู่ที่ ๓	ผู้สูงอายุ
๒๑๑.	น.ส.ทองแดง แสงภักดี	หมู่ที่ ๓	ผู้สูงอายุ
๒๑๒.	นายดาว ลาตะแก้ว	หมู่ที่ ๓	ผู้สูงอายุ
๒๑๓.	นายสวัสดิ์ จันทองแท้	หมู่ที่ ๓	ผู้สูงอายุ
๒๑๔.	นายแก้ว ประสารทอง	หมู่ที่ ๓	ผู้สูงอายุ
๒๑๕.	นางวิลิย ยุทธยศ	หมู่ที่ ๓	ผู้สูงอายุ
๒๑๖.	นายเหลือ ทองมูล	หมู่ที่ ๓	ผู้สูงอายุ
๒๑๗.	นางสุวรรณ อุดมแก้ว	หมู่ที่ ๓	ผู้สูงอายุ
๒๑๘.	นางคำเบา วงกัลยา	หมู่ที่ ๓	ผู้สูงอายุ
๒๑๙.	นางนวน ลาตะแก้ว	หมู่ที่ ๓	ผู้สูงอายุ
๒๒๐.	นางเสียดสี วงษ์กันยา	หมู่ที่ ๓	ผู้สูงอายุ
๒๒๑.	นายเฮ้า ไสรมรรค	หมู่ที่ ๓	ผู้สูงอายุ
๒๒๒.	นางบุญแฝง กันหาพรรค	หมู่ที่ ๓	ผู้สูงอายุ
๒๒๓.	นางบุญเพ็ง ประสารทอง	หมู่ที่ ๓	ผู้สูงอายุ
๒๒๔.	นางดวงแก้ว กากแก้ว	หมู่ที่ ๓	ผู้สูงอายุ
๒๒๕.	นายไสว ธรรมรักษ์	หมู่ที่ ๓	ผู้สูงอายุ

ลำดับที่	ชื่อ - สกุล	หมู่ที่	หมายเหตุ
๒๒๖.	นางพั้ว แสงภักดี	หมู่ที่ ๓	ผู้สูงอายุ
๒๒๗.	นางบุญล้อม ธรรมรักษ์	หมู่ที่ ๓	ผู้สูงอายุ
๒๒๘.	นางทองคำ คำพันธ์	หมู่ที่ ๓	ผู้สูงอายุ
๒๒๙.	นางบุญเลี้ยง วาริศรี	หมู่ที่ ๓	ผู้สูงอายุ
๒๓๐.	นายเลียบ สุตะพรม	หมู่ที่ ๓	ผู้สูงอายุ
๒๓๑.	นายพันธ์ บุญพา	หมู่ที่ ๓	ผู้สูงอายุ
๒๓๒.	นายจันทา ประสานทอง	หมู่ที่ ๓	ผู้สูงอายุ
๒๓๓.	นางก่อง แสงแก้ว	หมู่ที่ ๓	ผู้สูงอายุ
๒๓๔.	นางริม ประสานทอง	หมู่ที่ ๓	ผู้สูงอายุ
๒๓๕.	นายมีชัย วาริศรี	หมู่ที่ ๓	ผู้สูงอายุ
๒๓๖.	นางเสถียร พาพันธ์	หมู่ที่ ๓	ผู้สูงอายุ
๒๓๗.	นายห่อน พวงพันธ์	หมู่ที่ ๓	ผู้สูงอายุ
๒๓๘.	นางสุก ทองมูล	หมู่ที่ ๓	ผู้สูงอายุ
๒๓๙.	นางสมพร พิระภาค	หมู่ที่ ๓	ผู้สูงอายุ
๒๔๐.	นางบุญเลี้ยง ศรีมันตะ	หมู่ที่ ๓	ผู้สูงอายุ
๒๔๑.	นายกฤษณะ ทวีไชย	หมู่ที่ ๓	ผู้สูงอายุ
๒๔๒.	นางบุญส่ง สุราโพธิ์	หมู่ที่ ๓	ผู้สูงอายุ
๒๔๓.	นางจันทา พวงพันธ์	หมู่ที่ ๓	ผู้สูงอายุ
๒๔๔.	นายสากล ตรีภาพ	หมู่ที่ ๓	ผู้สูงอายุ
๒๔๕.	นางสมัย ธรรมรักษ์	หมู่ที่ ๓	ผู้สูงอายุ
๒๔๖.	น.ส.ปราณี มะณีวงศ์	หมู่ที่ ๔	ผู้สูงอายุ
๒๔๗.	นางลำพูล สังข์พันธ์	หมู่ที่ ๔	ผู้สูงอายุ
๒๔๘.	นายดาวเรือง พะลัง	หมู่ที่ ๔	ผู้สูงอายุ
๒๔๙.	นายสำภาร สุโพธิ์	หมู่ที่ ๔	ผู้สูงอายุ
๒๕๐.	นายเตียง บุญสนธิ์	หมู่ที่ ๔	ผู้สูงอายุ
๒๕๑.	นางทองใบ สุวรรณวงศ์	หมู่ที่ ๔	ผู้สูงอายุ
๒๕๒.	นางจำเนียร ไสระมรรค	หมู่ที่ ๔	ผู้สูงอายุ
๒๕๓.	นายบุญมี ะหาโร	หมู่ที่ ๔	ผู้สูงอายุ
๒๕๔.	นางสุบรร บุญสนธิ์	หมู่ที่ ๔	ผู้สูงอายุ
๒๕๕.	นางจันทน์ กฤตยโสภณ	หมู่ที่ ๔	ผู้สูงอายุ
๒๕๖.	นางเหล่า สุภาพ	หมู่ที่ ๔	ผู้สูงอายุ
๒๕๗.	นายชีพ กฤตยโสภณ	หมู่ที่ ๔	ผู้สูงอายุ
๒๕๘.	นางบุญเรือง ะหาโร	หมู่ที่ ๔	ผู้สูงอายุ
๒๕๙.	นางเจียงคำ พลัง	หมู่ที่ ๔	ผู้สูงอายุ
๒๖๐.	นางทองอาน จันทะนนท์	หมู่ที่ ๔	ผู้สูงอายุ
๒๖๑.	นายวิชัย พรหมศรีชา	หมู่ที่ ๔	ผู้สูงอายุ
๒๖๒.	นางล้อม บุญสนธิ์	หมู่ที่ ๔	ผู้สูงอายุ
๒๖๓.	นางจวงจันทร์ อุ่นทวง	หมู่ที่ ๔	ผู้สูงอายุ

ลำดับที่	ชื่อ - สกุล	หมู่ที่	หมายเหตุ
๒๖๔.	นางเข็มพร สุวรรณวงศ์	หมู่ที่ ๔	ผู้สูงอายุ
๒๖๕.	นายศรี เป็ล้อยหนองแข้	หมู่ที่ ๔	ผู้สูงอายุ
๒๖๖.	นายอุดม สุภาพ	หมู่ที่ ๔	ผู้สูงอายุ
๒๖๗.	นางเจียงคำ พรหมศรีชา	หมู่ที่ ๔	ผู้สูงอายุ
๒๖๘.	นางไฮ กลิ่นศรีวัฒนา	หมู่ที่ ๔	ผู้สูงอายุ
๒๖๙.	นางนุ่น เงินจันทร์	หมู่ที่ ๔	ผู้สูงอายุ
๒๗๐.	นางทองใส สัตนันท์	หมู่ที่ ๔	ผู้สูงอายุ
๒๗๑.	นางพัน จุ้ยนาค	หมู่ที่ ๔	ผู้สูงอายุ
๒๗๒.	นายเสงี่ยม บุระพิน	หมู่ที่ ๔	ผู้สูงอายุ
๒๗๓.	นางโฮม บุระพิน	หมู่ที่ ๔	ผู้สูงอายุ
๒๗๔.	นางปุ่น นามณีวงษ์	หมู่ที่ ๔	ผู้สูงอายุ
๒๗๕.	นางลุน ไชยเรียบ	หมู่ที่ ๔	ผู้สูงอายุ
๒๗๖.	นายประสพ สัตนันท์	หมู่ที่ ๔	ผู้สูงอายุ
๒๗๗.	นางทองดา บำรุงไทย	หมู่ที่ ๔	ผู้สูงอายุ
๒๗๘.	นางเรียน อุดมแก้ว	หมู่ที่ ๔	ผู้สูงอายุ
๒๗๙.	นายม่วน นามณีวงษ์	หมู่ที่ ๔	ผู้สูงอายุ
๒๘๐.	นางชื่น แหวดี	หมู่ที่ ๔	ผู้สูงอายุ
๒๘๑.	นางสมสุข นามณีวงษ์	หมู่ที่ ๔	ผู้สูงอายุ
๒๘๒.	นายสมพงศ์ เงินจันทร์	หมู่ที่ ๔	ผู้สูงอายุ
๒๘๓.	นางบิณ อุ่นเรือน	หมู่ที่ ๔	ผู้สูงอายุ
๒๘๔.	นางเสน สุโพธิ์	หมู่ที่ ๔	ผู้สูงอายุ
๒๘๕.	นายสุพจน์ ไชยเรียบ	หมู่ที่ ๔	ผู้สูงอายุ
๒๘๖.	นางผัน สุวรรณวงศ์	หมู่ที่ ๔	ผู้สูงอายุ
๒๘๗.	นายสมสี นาท่อม	หมู่ที่ ๔	ผู้สูงอายุ
๒๘๘.	นายจันทร์ แหวดี	หมู่ที่ ๔	ผู้สูงอายุ
๒๘๙.	นางจันทร์ โพธิ์สาลาด	หมู่ที่ ๔	ผู้สูงอายุ
๒๙๐.	นายบุญทัน สุโพธิ์	หมู่ที่ ๔	ผู้สูงอายุ
๒๙๑.	นางหนู คำหอม	หมู่ที่ ๔	ผู้สูงอายุ
๒๙๒.	นายแสน โพธิ์สาลาด	หมู่ที่ ๔	ผู้สูงอายุ
๒๙๓.	นางขันธุ์ จันทร์ทองแท้	หมู่ที่ ๔	ผู้สูงอายุ
๒๙๔.	นายอ่อนสา อุ่นเรือน	หมู่ที่ ๔	ผู้สูงอายุ
๒๙๕.	นายบุญศรี สุวรรณวงศ์	หมู่ที่ ๔	ผู้สูงอายุ
๒๙๖.	นางสังวาลย์ จุตศรี	หมู่ที่ ๔	ผู้สูงอายุ
๒๙๗.	น.ส.สกุล เพี้ยก่า	หมู่ที่ ๕	ผู้สูงอายุ
๒๙๘.	นายถวิล เพี้ยก่า	หมู่ที่ ๕	ผู้สูงอายุ
๒๙๙.	นางสมควร บุญรักษ์	หมู่ที่ ๕	ผู้สูงอายุ
๓๐๐.	นางสมปอง อุ่นเอิบ	หมู่ที่ ๕	ผู้สูงอายุ
๓๐๑.	นางบุญมี ทูมมา	หมู่ที่ ๕	ผู้สูงอายุ

ลำดับที่	ชื่อ - สกุล	หมู่ที่	หมายเหตุ
๓๐๒.	นายกอง บุญรักษา	หมู่ที่ ๕	ผู้สูงอายุ
๓๐๓.	น.ส.คำปุ่น สุมาภา	หมู่ที่ ๕	ผู้สูงอายุ
๓๐๔.	นางประเทือง ยุทธยศ	หมู่ที่ ๕	ผู้สูงอายุ
๓๐๕.	น.ส.ทองจันทร์ วงษ์มณี	หมู่ที่ ๕	ผู้สูงอายุ
๓๐๖.	นางเป้ง จันสุนทร	หมู่ที่ ๕	ผู้สูงอายุ
๓๐๗.	นายไพรินทร์ เนียมพิมาย	หมู่ที่ ๕	ผู้สูงอายุ
๓๐๘.	น.ส.เข็มทอง บุญรักษา	หมู่ที่ ๕	ผู้สูงอายุ
๓๐๙.	นางเสริม สุขจันดี	หมู่ที่ ๕	ผู้สูงอายุ
๓๑๐.	นายคำฟอง วหาโล	หมู่ที่ ๕	ผู้สูงอายุ
๓๑๑.	นางหนูจันทร์ วงษ์กันยา	หมู่ที่ ๕	ผู้สูงอายุ
๓๑๒.	นายอุดม จันสุนทร	หมู่ที่ ๕	ผู้สูงอายุ
๓๑๓.	นายบุญสงค์ พันคำภา	หมู่ที่ ๕	ผู้สูงอายุ
๓๑๔.	นางบัวแก้ว วหาโล	หมู่ที่ ๕	ผู้สูงอายุ
๓๑๕.	นายทองดี ชุมภู	หมู่ที่ ๕	ผู้สูงอายุ
๓๑๖.	นางเสถียร ชุมภู	หมู่ที่ ๕	ผู้สูงอายุ
๓๑๗.	นายอุทัย วงษ์กันยา	หมู่ที่ ๕	ผู้สูงอายุ
๓๑๘.	นางสวาสดี พันคำภา	หมู่ที่ ๕	ผู้สูงอายุ
๓๑๙.	นางบุญโรม ปู่พะบุญ	หมู่ที่ ๕	ผู้สูงอายุ
๓๒๐.	นายไพฑูรย์ บุญรักษา	หมู่ที่ ๕	ผู้สูงอายุ
๓๒๑.	นางทุม จันสุพรม	หมู่ที่ ๕	ผู้สูงอายุ
๓๒๒.	นางตุ้ม ประจำหลัก	หมู่ที่ ๕	ผู้สูงอายุ
๓๒๓.	นางพันธ์ศรี บุญเกิด	หมู่ที่ ๕	ผู้สูงอายุ
๓๒๔.	นายบุญโท ปู่พะบุญ	หมู่ที่ ๕	ผู้สูงอายุ
๓๒๕.	นางอุไร โคโตศรี	หมู่ที่ ๕	ผู้สูงอายุ
๓๒๖.	นายสา ประจำหลัก	หมู่ที่ ๕	ผู้สูงอายุ
๓๒๗.	นางเสาร์ อัครบุตร	หมู่ที่ ๕	ผู้สูงอายุ
๓๒๘.	นางปลิว ยุทธยศ	หมู่ที่ ๕	ผู้สูงอายุ
๓๒๙.	นายสวา อัครบุตร	หมู่ที่ ๕	ผู้สูงอายุ
๓๓๐.	นายอุดม จันสุพรม	หมู่ที่ ๕	ผู้สูงอายุ
๓๓๑.	นางพิง อุ่นเอิบ	หมู่ที่ ๕	ผู้สูงอายุ
๓๓๒.	นายเง้า จันสุนทร	หมู่ที่ ๕	ผู้สูงอายุ
๓๓๓.	นางบุบผา สุตะพรม	หมู่ที่ ๕	ผู้สูงอายุ
๓๓๔.	น.ส.บุญน้อม พลฤทธิ์	หมู่ที่ ๕	ผู้สูงอายุ
๓๓๕.	นายดี จันสุพรม	หมู่ที่ ๕	ผู้สูงอายุ
๓๓๖.	นางประชุม กุลสุทธิชัย	หมู่ที่ ๕	ผู้สูงอายุ
๓๓๗.	น.ส.พวง อุ่นเอิบ	หมู่ที่ ๕	ผู้สูงอายุ
๓๓๘.	นางชู จันสุพรม	หมู่ที่ ๕	ผู้สูงอายุ
๓๓๙.	นายเผื่อ จันสุพรม	หมู่ที่ ๕	ผู้สูงอายุ

ลำดับที่	ชื่อ - สกุล	หมู่ที่	หมายเหตุ
๓๔๐.	นางคำโพธิ์ ถวิลไพร	หมู่ที่ ๕	ผู้สูงอายุ
๓๔๑.	นางบุตร มอญใหม่	หมู่ที่ ๕	ผู้สูงอายุ
๓๔๒.	นายอรุณ ถวิลไพร	หมู่ที่ ๕	ผู้สูงอายุ
๓๔๓.	นางบุญเรือง อุ่นเอิบ	หมู่ที่ ๕	ผู้สูงอายุ
๓๔๔.	นายไซ สามัญ	หมู่ที่ ๕	ผู้สูงอายุ
๓๔๕.	นายเกษม สามัญ	หมู่ที่ ๕	ผู้สูงอายุ
๓๔๖.	นางทองใบ คำผาง	หมู่ที่ ๖	ผู้สูงอายุ
๓๔๗.	นางหนูทิพย์ ว่างสินธุ์	หมู่ที่ ๖	ผู้สูงอายุ
๓๔๘.	นางมณี กัมจันทร์	หมู่ที่ ๖	ผู้สูงอายุ
๓๔๙.	นางใหม่ อุทธะจันทร์	หมู่ที่ ๖	ผู้สูงอายุ
๓๕๐.	นายสิทธิศักดิ์ จินดาพฤษ์	หมู่ที่ ๖	ผู้สูงอายุ
๓๕๑.	นายหวล ดวงภุมเมศร์	หมู่ที่ ๖	ผู้สูงอายุ
๓๕๒.	นายสมัย เคยชิน	หมู่ที่ ๖	ผู้สูงอายุ
๓๕๓.	น.ส.คำเมือง สุวรรณคำ	หมู่ที่ ๖	ผู้สูงอายุ
๓๕๔.	นางคำภา พลแสน	หมู่ที่ ๖	ผู้สูงอายุ
๓๕๕.	นางลัดดา ประจำสุข	หมู่ที่ ๖	ผู้สูงอายุ
๓๕๖.	นางบุญจันทร์ คำผาง	หมู่ที่ ๖	ผู้สูงอายุ
๓๕๗.	นางลำไย แก้วทอง	หมู่ที่ ๖	ผู้สูงอายุ
๓๕๘.	นางรำไพ บุญเต็ม	หมู่ที่ ๖	ผู้สูงอายุ
๓๕๙.	นายสุนทร ทองด้วง	หมู่ที่ ๖	ผู้สูงอายุ
๓๖๐.	นางประไพ บุญเต็ม	หมู่ที่ ๖	ผู้สูงอายุ
๓๖๑.	นายสมัย ศรีนวล	หมู่ที่ ๖	ผู้สูงอายุ
๓๖๒.	นายบุญเรือง สุวรรณคำ	หมู่ที่ ๖	ผู้สูงอายุ
๓๖๓.	นางบุญมี คำคุณ	หมู่ที่ ๖	ผู้สูงอายุ
๓๖๔.	นายประเสริฐ แสงภักดิ์	หมู่ที่ ๖	ผู้สูงอายุ
๓๖๕.	นายสมพร บุญเต็ม	หมู่ที่ ๖	ผู้สูงอายุ
๓๖๖.	พระเดือน กณตวีโร	หมู่ที่ ๖	ผู้สูงอายุ
๓๖๗.	นางวันนา รังสี	หมู่ที่ ๖	ผู้สูงอายุ
๓๖๘.	นางบัวพันธ์ สุวรรณคำ	หมู่ที่ ๖	ผู้สูงอายุ
๓๖๙.	นางบุญสวน แสงภักดิ์	หมู่ที่ ๖	ผู้สูงอายุ
๓๗๐.	นางอำพร แสงเพชร	หมู่ที่ ๖	ผู้สูงอายุ
๓๗๑.	นางดวงจันทร์ สิ้นไศรก	หมู่ที่ ๖	ผู้สูงอายุ
๓๗๒.	นายบุญเรือง แสงเพชร	หมู่ที่ ๖	ผู้สูงอายุ
๓๗๓.	น.ส.ทองสา ประจำสุข	หมู่ที่ ๖	ผู้สูงอายุ
๓๗๔.	นายองอาจ บุญเต็ม	หมู่ที่ ๖	ผู้สูงอายุ
๓๗๕.	นายทองใบ แสงภักดิ์	หมู่ที่ ๖	ผู้สูงอายุ
๓๗๖.	นายทวี สิ้นไศรก	หมู่ที่ ๖	ผู้สูงอายุ
๓๗๗.	นายสวาท สิงห์สำราญ	หมู่ที่ ๖	ผู้สูงอายุ

ลำดับที่	ชื่อ - สกุล	หมู่ที่	หมายเหตุ
๓๗๘.	นางศิริ สุวรรณคำ	หมู่ที่ ๖	ผู้สูงอายุ
๓๗๙.	นางวิเชียร โพธิสม	หมู่ที่ ๖	ผู้สูงอายุ
๓๘๐.	นายจารึก วังสินธุ์	หมู่ที่ ๖	ผู้สูงอายุ
๓๘๑.	นางทองสี แสงภักดี	หมู่ที่ ๖	ผู้สูงอายุ
๓๘๒.	นายสังวร แสงภักดี	หมู่ที่ ๖	ผู้สูงอายุ
๓๘๓.	นายอุดม จันทะพรรณ	หมู่ที่ ๖	ผู้สูงอายุ
๓๘๔.	นางบุณรี จันทะพรรณ	หมู่ที่ ๖	ผู้สูงอายุ
๓๘๕.	นางสวรรค น้อยชัย	หมู่ที่ ๖	ผู้สูงอายุ
๓๘๖.	น.ส.นารีย์ แสงภักดี	หมู่ที่ ๖	ผู้สูงอายุ
๓๘๗.	นางทองมี สุโพธิ์	หมู่ที่ ๖	ผู้สูงอายุ
๓๘๘.	นายทองสี มาไลย	หมู่ที่ ๖	ผู้สูงอายุ
๓๘๙.	น.ส.พันธ์ทิพย์ บุญเต็ม	หมู่ที่ ๖	ผู้สูงอายุ
๓๙๐.	นางสุพันธ์ วงษ์กันยา	หมู่ที่ ๖	ผู้สูงอายุ
๓๙๑.	นายบุญช่วย มะณีวงษ์	หมู่ที่ ๖	ผู้สูงอายุ
๓๙๒.	นางบุญช่วย สุวรรณคำ	หมู่ที่ ๖	ผู้สูงอายุ
๓๙๓.	นายอุธร ลาดตะกั่ว	หมู่ที่ ๖	ผู้สูงอายุ
๓๙๔.	น.ส.คำดี สุนา	หมู่ที่ ๖	ผู้สูงอายุ
๓๙๕.	นายปลั่ง ชูชีพ	หมู่ที่ ๖	ผู้สูงอายุ
๓๙๖.	นายทองเสียน ศิริเมฆ	หมู่ที่ ๖	ผู้สูงอายุ
๓๙๗.	นายท่อน ทองด้วง	หมู่ที่ ๖	ผู้สูงอายุ
๓๙๘.	นางฉวี อ่อนธรรม	หมู่ที่ ๖	ผู้สูงอายุ
๓๙๙.	น.ส.บุญเลิศ แสงเพชร	หมู่ที่ ๖	ผู้สูงอายุ
๔๐๐.	นางคุณ บุญพจน์	หมู่ที่ ๖	ผู้สูงอายุ
๔๐๑.	นางน้อม ศรีธรรม	หมู่ที่ ๖	ผู้สูงอายุ
๔๐๒.	นายไชย วงษ์กันยา	หมู่ที่ ๖	ผู้สูงอายุ
๔๐๓.	นายแสวง แผ่นศิลา	หมู่ที่ ๖	ผู้สูงอายุ
๔๐๔.	นายเวิน อุทธะจันทร์	หมู่ที่ ๖	ผู้สูงอายุ
๔๐๕.	น.ส.คำจัน อุกางษ์	หมู่ที่ ๖	ผู้สูงอายุ
๔๐๖.	นางทองสา แสงภักดี	หมู่ที่ ๖	ผู้สูงอายุ
๔๐๗.	นายฟอง สุวรรณคำ	หมู่ที่ ๖	ผู้สูงอายุ
๔๐๘.	นายแสวง แสงภักดี	หมู่ที่ ๖	ผู้สูงอายุ
๔๐๙.	นายบุญถิ่น แสงเพชร	หมู่ที่ ๖	ผู้สูงอายุ
๔๑๐.	นางทอง ชูชีพ	หมู่ที่ ๖	ผู้สูงอายุ
๔๑๑.	นางพุดทา ยินศัพท์	หมู่ที่ ๖	ผู้สูงอายุ
๔๑๒.	นายทองสา อุดมแก้ว	หมู่ที่ ๖	ผู้สูงอายุ
๔๑๓.	นายสมพงษ์ พิมสอน	หมู่ที่ ๖	ผู้สูงอายุ
๔๑๔.	นางบัวสอน ทำละเอียด	หมู่ที่ ๖	ผู้สูงอายุ
๔๑๕.	นายสิทธิ์ อุทธะจันทร์	หมู่ที่ ๖	ผู้สูงอายุ

ลำดับที่	ชื่อ - สกุล	หมู่ที่	หมายเหตุ
๔๑๖.	นายอุดม อ่อนธรรม	หมู่ที่ ๖	ผู้สูงอายุ
๔๑๗.	นายดอ ทนทาน	หมู่ที่ ๖	ผู้สูงอายุ
๔๑๘.	นางหนูแปลง พวงพันสาย	หมู่ที่ ๖	ผู้สูงอายุ
๔๑๙.	นายลิน แสนโคตร	หมู่ที่ ๖	ผู้สูงอายุ
๔๒๐.	นางสา วงษ์คำชัย	หมู่ที่ ๖	ผู้สูงอายุ
๔๒๑.	นายหอม วงศ์คำรัตน์	หมู่ที่ ๖	ผู้สูงอายุ
๔๒๒.	นางจันทร์ คำคุณ	หมู่ที่ ๖	ผู้สูงอายุ
๔๒๓.	นายчим วงษ์กันยา	หมู่ที่ ๖	ผู้สูงอายุ
๔๒๔.	นางบุญจัน นนทรักษ์	หมู่ที่ ๖	ผู้สูงอายุ
๔๒๕.	นางสุข ทนทาน	หมู่ที่ ๖	ผู้สูงอายุ
๔๒๖.	นางท่อน แสงเพชร	หมู่ที่ ๖	ผู้สูงอายุ
๔๒๗.	นายสุบรรณ ศรีธรรม	หมู่ที่ ๖	ผู้สูงอายุ
๔๒๘.	นายคำ ตะเคียน	หมู่ที่ ๖	ผู้สูงอายุ
๔๒๙.	นางทองคำ แสนโคตร	หมู่ที่ ๖	ผู้สูงอายุ
๔๓๐.	นายทองแดง คำคุณ	หมู่ที่ ๖	ผู้สูงอายุ
๔๓๑.	นางบุญ ศิริเมฆ	หมู่ที่ ๖	ผู้สูงอายุ
๔๓๒.	นายเหลี่ยม สวามีไชย	หมู่ที่ ๖	ผู้สูงอายุ
๔๓๓.	นายประสิทธิ์ แสงจันทร์	หมู่ที่ ๗	ผู้สูงอายุ
๔๓๔.	นายสมศักดิ์ ไกรสิทธิ์	หมู่ที่ ๗	ผู้สูงอายุ
๔๓๕.	นายแสงอุทัย ยอดสง่า	หมู่ที่ ๗	ผู้สูงอายุ
๔๓๖.	นายบุญเรือง หงษ์ศาลา	หมู่ที่ ๗	ผู้สูงอายุ
๔๓๗.	นายวิชัย ชัยชาญ	หมู่ที่ ๗	ผู้สูงอายุ
๔๓๘.	นายพงษ์ศธร อุทะจันทร์	หมู่ที่ ๗	ผู้สูงอายุ
๔๓๙.	นายสุพัฒน์ ไชยชาญ	หมู่ที่ ๗	ผู้สูงอายุ
๔๔๐.	นางยุพา หงษ์ศาลา	หมู่ที่ ๗	ผู้สูงอายุ
๔๔๑.	น.ส.สุพันธ์ สุนา	หมู่ที่ ๗	ผู้สูงอายุ
๔๔๒.	นางทองปาน สวามีไชย	หมู่ที่ ๗	ผู้สูงอายุ
๔๔๓.	นายสมศรี คูเมือง	หมู่ที่ ๗	ผู้สูงอายุ
๔๔๔.	นางสำรวย สงผัด	หมู่ที่ ๗	ผู้สูงอายุ
๔๔๕.	นายสำราญ สวามีไชย	หมู่ที่ ๗	ผู้สูงอายุ
๔๔๖.	นายพุด เจริญกิจ	หมู่ที่ ๗	ผู้สูงอายุ
๔๔๗.	น.ส.หนูกมล คำภีระ	หมู่ที่ ๗	ผู้สูงอายุ
๔๔๘.	นางบุญเยี่ยม อุทะจัน	หมู่ที่ ๗	ผู้สูงอายุ
๔๔๙.	นายสมบูรณ์ สงครามรอด	หมู่ที่ ๗	ผู้สูงอายุ
๔๕๐.	นางสำเนียง ประสมสิน	หมู่ที่ ๗	ผู้สูงอายุ
๔๕๑.	นางระเวียง ยอดสง่า	หมู่ที่ ๗	ผู้สูงอายุ
๔๕๒.	นายสุวรรณ์ สุนา	หมู่ที่ ๗	ผู้สูงอายุ
๔๕๓.	นางเอี่ยม ไชยเนตร	หมู่ที่ ๗	ผู้สูงอายุ

ลำดับที่	ชื่อ - สกุล	หมู่ที่	หมายเหตุ
๔๕๔.	นางพินสวาท ประสมสิน	หมู่ที่ ๗	ผู้สูงอายุ
๔๕๕.	นายสมร ไชยเนตร	หมู่ที่ ๗	ผู้สูงอายุ
๔๕๖.	นางสำเริง สาหิнокง	หมู่ที่ ๗	ผู้สูงอายุ
๔๕๗.	นางวิเชียร สวามีไชย	หมู่ที่ ๗	ผู้สูงอายุ
๔๕๘.	นางสำเนียง สาธร	หมู่ที่ ๗	ผู้สูงอายุ
๔๕๙.	นางทองใบ แสงจันทร์	หมู่ที่ ๗	ผู้สูงอายุ
๔๖๐.	นายชยพล หงษ์ศาลา	หมู่ที่ ๗	ผู้สูงอายุ
๔๖๑.	นางสุพรรณ สุณา	หมู่ที่ ๗	ผู้สูงอายุ
๔๖๒.	นายชำนาญ สาธร	หมู่ที่ ๗	ผู้สูงอายุ
๔๖๓.	นางหนูเดือน หงษ์ศาลา	หมู่ที่ ๗	ผู้สูงอายุ
๔๖๔.	นายสุพัฒน์ ควรชม	หมู่ที่ ๗	ผู้สูงอายุ
๔๖๕.	นายสุพิน ประสมสิน	หมู่ที่ ๗	ผู้สูงอายุ
๔๖๖.	นางบุญส่ง ไชยเนตร	หมู่ที่ ๗	ผู้สูงอายุ
๔๖๗.	นายประเสริฐ ประสมคำ	หมู่ที่ ๗	ผู้สูงอายุ
๔๖๘.	นายทองอินทร์ สุณา	หมู่ที่ ๗	ผู้สูงอายุ
๔๖๙.	นายหงวน เงินไทย	หมู่ที่ ๗	ผู้สูงอายุ
๔๗๐.	นางตี๋ บุญจันทร์	หมู่ที่ ๗	ผู้สูงอายุ
๔๗๑.	นายเลียง ประสมสิน	หมู่ที่ ๗	ผู้สูงอายุ
๔๗๒.	นางบัว สุณา	หมู่ที่ ๗	ผู้สูงอายุ
๔๗๓.	นายเหง่า สวามีไชย	หมู่ที่ ๗	ผู้สูงอายุ
๔๗๔.	น.ส.เกษ ประสมสิน	หมู่ที่ ๗	ผู้สูงอายุ
๔๗๕.	นางสาคร สุโพธิ์	หมู่ที่ ๗	ผู้สูงอายุ
๔๗๖.	นางคำจันทร์ สายโสม	หมู่ที่ ๗	ผู้สูงอายุ
๔๗๗.	นางตุ้ย กระมล	หมู่ที่ ๗	ผู้สูงอายุ
๔๗๘.	นางหลิน โพธิบุตร	หมู่ที่ ๗	ผู้สูงอายุ
๔๗๙.	นายแสวง บุญจันทร์	หมู่ที่ ๗	ผู้สูงอายุ
๔๘๐.	น.ส.บาง คำภีระ	หมู่ที่ ๗	ผู้สูงอายุ
๔๘๑.	นางพร ควรชม	หมู่ที่ ๗	ผู้สูงอายุ
๔๘๒.	นายพล ประสมคำ	หมู่ที่ ๗	ผู้สูงอายุ
๔๘๓.	นางติ่ม อายุยืน	หมู่ที่ ๗	ผู้สูงอายุ
๔๘๔.	นายไพรัช อายุยืน	หมู่ที่ ๗	ผู้สูงอายุ
๔๘๕.	นางพวง ประสมคำ	หมู่ที่ ๗	ผู้สูงอายุ
๔๘๖.	นายตาล ประสมสิน	หมู่ที่ ๗	ผู้สูงอายุ
๔๘๗.	น.ส.ต่อน เงินไทย	หมู่ที่ ๗	ผู้สูงอายุ
๔๘๘.	นางไว สุโพธิ์	หมู่ที่ ๗	ผู้สูงอายุ
๔๘๙.	นายสมัย สุณา	หมู่ที่ ๗	ผู้สูงอายุ
๔๙๐.	นางทองคำ คำเชื่อง	หมู่ที่ ๗	ผู้สูงอายุ
๔๙๑.	นายเหรียญ กระมล	หมู่ที่ ๗	ผู้สูงอายุ

ลำดับที่	ชื่อ - สกุล	หมู่ที่	หมายเหตุ
๔๙๒.	นายบุญทอง แสงเพชร	หมู่ที่ ๗	ผู้สูงอายุ
๔๙๓.	นายคล้าย สุโพธิ์	หมู่ที่ ๗	ผู้สูงอายุ
๔๙๔.	นางกุหลาบ ประสมสิน	หมู่ที่ ๗	ผู้สูงอายุ
๔๙๕.	น.ส.วิภา ชัยชาญ	หมู่ที่ ๗	ผู้สูงอายุ
๔๙๖.	นางเจียว ไชยชาญ	หมู่ที่ ๗	ผู้สูงอายุ
๔๙๗.	นางทองอินทร์ ไชยชาญ	หมู่ที่ ๗	ผู้สูงอายุ
๔๙๘.	นายทองใบ สุโพธิ์	หมู่ที่ ๗	ผู้สูงอายุ
๔๙๙.	นายยอด ไชยชาญ	หมู่ที่ ๗	ผู้สูงอายุ
๕๐๐.	นายช่วย ประสมสิน	หมู่ที่ ๗	ผู้สูงอายุ
๕๐๑.	นายคำศรี สีเสน	หมู่ที่ ๗	ผู้สูงอายุ
๕๐๒.	นางบุญยัง อุทะจันทร์	หมู่ที่ ๗	ผู้สูงอายุ
๕๐๓.	นางทองใบ ไชยเนตร	หมู่ที่ ๗	ผู้สูงอายุ
๕๐๔.	น.ส.อุตร บุญจันทร์	หมู่ที่ ๘	ผู้สูงอายุ
๕๐๕.	นายกำจัด ดีคำไฮ	หมู่ที่ ๘	ผู้สูงอายุ
๕๐๖.	นายเรืองเดช แรงโสม	หมู่ที่ ๘	ผู้สูงอายุ
๕๐๗.	นายถาวร ไชว่อง	หมู่ที่ ๘	ผู้สูงอายุ
๕๐๘.	นายพนนต์ นาหอม	หมู่ที่ ๘	ผู้สูงอายุ
๕๐๙.	นายโสมศรี อุดมแก้ว	หมู่ที่ ๘	ผู้สูงอายุ
๕๑๐.	นางคำเพียร สิงห์สาย	หมู่ที่ ๘	ผู้สูงอายุ
๕๑๑.	นายสมาน วิชาพูล	หมู่ที่ ๘	ผู้สูงอายุ
๕๑๒.	นางทองย้อย วังศรีแก้ว	หมู่ที่ ๘	ผู้สูงอายุ
๕๑๓.	นางกัญญา โสสะ	หมู่ที่ ๘	ผู้สูงอายุ
๕๑๔.	นางวิไล มั่นจิตร	หมู่ที่ ๘	ผู้สูงอายุ
๕๑๕.	นางบุญสี ประสมทรัพย์	หมู่ที่ ๘	ผู้สูงอายุ
๕๑๖.	นายเชียม เพี้ยกำ	หมู่ที่ ๘	ผู้สูงอายุ
๕๑๗.	นายสมร โสสะ	หมู่ที่ ๘	ผู้สูงอายุ
๕๑๘.	นายบุตตี บุญรักษ์	หมู่ที่ ๘	ผู้สูงอายุ
๕๑๙.	พระเกษร สีตะโกเพชร	หมู่ที่ ๘	ผู้สูงอายุ
๕๒๐.	นางเอี่ยม เทียมทัด	หมู่ที่ ๘	ผู้สูงอายุ
๕๒๑.	นางวร เพี้ยกำ	หมู่ที่ ๘	ผู้สูงอายุ
๕๒๒.	นายไพฑูรย์ อ้วนโนราษฎร์	หมู่ที่ ๘	ผู้สูงอายุ
๕๒๓.	น.ส.พรรณนิภา ก้อนคำ	หมู่ที่ ๘	ผู้สูงอายุ
๕๒๔.	น.ส.คำผิว วันโตลัตร์	หมู่ที่ ๘	ผู้สูงอายุ
๕๒๕.	นางทองสา ชารีศรี	หมู่ที่ ๘	ผู้สูงอายุ
๕๒๖.	นางคำพันธ์ ไชยว่อง	หมู่ที่ ๘	ผู้สูงอายุ
๕๒๗.	นางบุญกอง ดีคำไฮ	หมู่ที่ ๘	ผู้สูงอายุ
๕๒๘.	นางเลื่อน ผลไม้	หมู่ที่ ๘	ผู้สูงอายุ
๕๒๙.	นางวิไล พ่วงศิริ	หมู่ที่ ๘	ผู้สูงอายุ

ลำดับที่	ชื่อ - สกุล	หมู่ที่	หมายเหตุ
๕๓๐.	นางกรรติดา บุญรักษ์	หมู่ที่ ๘	ผู้สูงอายุ
๕๓๑.	นางมณีนี สีสันท์	หมู่ที่ ๘	ผู้สูงอายุ
๕๓๒.	นางสำลี บุญเต็ม	หมู่ที่ ๘	ผู้สูงอายุ
๕๓๓.	นายไสว ผลไม้	หมู่ที่ ๘	ผู้สูงอายุ
๕๓๔.	นางบุญมี หมื่นนอภัย	หมู่ที่ ๘	ผู้สูงอายุ
๕๓๕.	น.ส.ฉวี ไชยเวช	หมู่ที่ ๘	ผู้สูงอายุ
๕๓๖.	น.ส.คำปิ่น บุญรักษ์	หมู่ที่ ๘	ผู้สูงอายุ
๕๓๗.	นางกลีบบัว อุปมา	หมู่ที่ ๘	ผู้สูงอายุ
๕๓๘.	นายฉวี จำปาเทศ	หมู่ที่ ๘	ผู้สูงอายุ
๕๓๙.	น.ส.จำรัส ห้วยจันทร์	หมู่ที่ ๘	ผู้สูงอายุ
๕๔๐.	นางทองม้วน พลกัณฑ์	หมู่ที่ ๘	ผู้สูงอายุ
๕๔๑.	นายเสถียร แก้วศิริ	หมู่ที่ ๘	ผู้สูงอายุ
๕๔๒.	นายประวิทย์ วิรุณพันธ์	หมู่ที่ ๘	ผู้สูงอายุ
๕๔๓.	นายเสวียน ชารีศรี	หมู่ที่ ๘	ผู้สูงอายุ
๕๔๔.	นายเกิด งามแสง	หมู่ที่ ๘	ผู้สูงอายุ
๕๔๕.	นายบุญสี บุญรักษ์	หมู่ที่ ๘	ผู้สูงอายุ
๕๔๖.	นายแสง อุ่นอิบ	หมู่ที่ ๘	ผู้สูงอายุ
๕๔๗.	น.ส.คำพันธ์ บุญรักษ์	หมู่ที่ ๘	ผู้สูงอายุ
๕๔๘.	นางอัมไพ โพธิ์ตาก	หมู่ที่ ๘	ผู้สูงอายุ
๕๔๙.	นายหนูเวียง โสสะ	หมู่ที่ ๘	ผู้สูงอายุ
๕๕๐.	นายไพบูลย์ สุขวัตร	หมู่ที่ ๘	ผู้สูงอายุ
๕๕๑.	นางเครือวัลย์ คำหอม	หมู่ที่ ๘	ผู้สูงอายุ
๕๕๒.	นายนิคม วังศรีแก้ว	หมู่ที่ ๘	ผู้สูงอายุ
๕๕๓.	นางนิยม คล้ายพลแสน	หมู่ที่ ๘	ผู้สูงอายุ
๕๕๔.	นางเพ็ญโสภา วันโน	หมู่ที่ ๘	ผู้สูงอายุ
๕๕๕.	น.ส.อ่อน แก้วศิริ	หมู่ที่ ๘	ผู้สูงอายุ
๕๕๖.	นางสุภาพ กันยะกาญจน์	หมู่ที่ ๘	ผู้สูงอายุ
๕๕๗.	นางมะลิ ไชยโคตร	หมู่ที่ ๘	ผู้สูงอายุ
๕๕๘.	นางสมจิตร สุโพธิ์	หมู่ที่ ๘	ผู้สูงอายุ
๕๕๙.	นายถนอม พลกัณฑ์	หมู่ที่ ๘	ผู้สูงอายุ
๕๖๐.	นางอุดม สายทอง	หมู่ที่ ๘	ผู้สูงอายุ
๕๖๑.	นายชม คุณนภักดิ์	หมู่ที่ ๘	ผู้สูงอายุ
๕๖๒.	นางพิศ พันพลู	หมู่ที่ ๘	ผู้สูงอายุ
๕๖๓.	นายประเสริฐ ดวงงาม	หมู่ที่ ๘	ผู้สูงอายุ
๕๖๔.	นางปาน สุมาพา	หมู่ที่ ๘	ผู้สูงอายุ
๕๖๕.	นางทุมมา ภิรมย์กิจ	หมู่ที่ ๘	ผู้สูงอายุ
๕๖๖.	นางเถาววัลย์ สุโพธิ์	หมู่ที่ ๘	ผู้สูงอายุ
๕๖๗.	นายทองมา สุนา	หมู่ที่ ๘	ผู้สูงอายุ

ลำดับที่	ชื่อ - สกุล	หมู่ที่	หมายเหตุ
๕๖๘.	นายเสถียร สิงห์สาย	หมู่ที่ ๘	ผู้สูงอายุ
๕๖๙.	นายเสถียร สุโพธิ์	หมู่ที่ ๘	ผู้สูงอายุ
๕๗๐.	นางมอญ บุญแล	หมู่ที่ ๘	ผู้สูงอายุ
๕๗๑.	นายสมโชค พ่วงศิริ	หมู่ที่ ๘	ผู้สูงอายุ
๕๗๒.	น.ส.ประเทือง แก้วประทุม	หมู่ที่ ๘	ผู้สูงอายุ
๕๗๓.	นางฉวี สุระเพิ่ม	หมู่ที่ ๘	ผู้สูงอายุ
๕๗๔.	นายนิพนธ์ สุระเพิ่ม	หมู่ที่ ๘	ผู้สูงอายุ
๕๗๕.	นายณรงค์ วงศ์แสน	หมู่ที่ ๘	ผู้สูงอายุ
๕๗๖.	นางกอ คุณภักดิ์	หมู่ที่ ๘	ผู้สูงอายุ
๕๗๗.	นางจันเพ็ญ แสงคำ	หมู่ที่ ๘	ผู้สูงอายุ
๕๗๘.	นายทองเหลิม ควรชม	หมู่ที่ ๘	ผู้สูงอายุ
๕๗๙.	นายกลาง โพธิ์ตาก	หมู่ที่ ๘	ผู้สูงอายุ
๕๘๐.	นายบุญสนธิ์ สิงห์คำ	หมู่ที่ ๘	ผู้สูงอายุ
๕๘๑.	นางนุมนวล ศรีสุริ	หมู่ที่ ๘	ผู้สูงอายุ
๕๘๒.	นางหนูอินทร์ ฤาพิณนา	หมู่ที่ ๘	ผู้สูงอายุ
๕๘๓.	น.ส.อ้วน แก้วศิริ	หมู่ที่ ๘	ผู้สูงอายุ
๕๘๔.	นายดาว สุระสร	หมู่ที่ ๘	ผู้สูงอายุ
๕๘๕.	นายพนม หอมระริน	หมู่ที่ ๘	ผู้สูงอายุ
๕๘๖.	นายเกา ชลอ	หมู่ที่ ๘	ผู้สูงอายุ
๕๘๗.	นางเรือง สุระสร	หมู่ที่ ๘	ผู้สูงอายุ
๕๘๘.	นายสุพัฒน์ เทียมทัด	หมู่ที่ ๘	ผู้สูงอายุ
๕๘๙.	นายสอน ดีคำไฮ	หมู่ที่ ๘	ผู้สูงอายุ
๕๙๐.	นางนารี สิงหาทอ	หมู่ที่ ๘	ผู้สูงอายุ
๕๙๑.	นายบุญชู อุบาลี	หมู่ที่ ๘	ผู้สูงอายุ
๕๙๒.	นายเคน ผลไม้	หมู่ที่ ๘	ผู้สูงอายุ
๕๙๓.	นางสายบัว ควรรู้ดี	หมู่ที่ ๘	ผู้สูงอายุ
๕๙๔.	นางไกร ควรชม	หมู่ที่ ๘	ผู้สูงอายุ
๕๙๕.	น.ส.ทองสุน แก้วศิริ	หมู่ที่ ๘	ผู้สูงอายุ
๕๙๖.	นายทองดี ฤาจันทร์	หมู่ที่ ๘	ผู้สูงอายุ
๕๙๗.	นายสุทธิชัย ศรีสง่า	หมู่ที่ ๘	ผู้สูงอายุ
๕๙๘.	น.ส.วอน อุดมแก้ว	หมู่ที่ ๘	ผู้สูงอายุ
๕๙๙.	นางหยาด เทียมทัด	หมู่ที่ ๘	ผู้สูงอายุ
๖๐๐.	นางหนูนา จันสุพรม	หมู่ที่ ๘	ผู้สูงอายุ
๖๐๑.	นายทองจันทร์ ไชยโคตร	หมู่ที่ ๘	ผู้สูงอายุ
๖๐๒.	นายบุญมี บุญรักษ์	หมู่ที่ ๘	ผู้สูงอายุ
๖๐๓.	นางบุญสง อุ่นเรือน	หมู่ที่ ๘	ผู้สูงอายุ
๖๐๔.	นางถริ ชะลอ	หมู่ที่ ๘	ผู้สูงอายุ
๖๐๕.	นายวิเลิศ อุปมา	หมู่ที่ ๘	ผู้สูงอายุ

ลำดับที่	ชื่อ - สกุล	หมู่ที่	หมายเหตุ
๖๐๖.	นางตัว ราชสิงห์	หมู่ที่ ๘	ผู้สูงอายุ
๖๐๗.	นางปิ่น ศิลปชัย	หมู่ที่ ๘	ผู้สูงอายุ
๖๐๘.	นายบุญตา บุญเต็ม	หมู่ที่ ๘	ผู้สูงอายุ
๖๐๙.	พระเลื่อง อุดมแก้ว	หมู่ที่ ๘	ผู้สูงอายุ
๖๑๐.	นายเฉลิม สุมาพา	หมู่ที่ ๘	ผู้สูงอายุ
๖๑๑.	นายหวิ่น อุ่นเรือน	หมู่ที่ ๘	ผู้สูงอายุ
๖๑๒.	นายวิเชียร สิงหาทอ	หมู่ที่ ๘	ผู้สูงอายุ
๖๑๓.	นายลี ชลอ	หมู่ที่ ๘	ผู้สูงอายุ
๖๑๔.	น.ส.บุญมี ศรีแก้ว	หมู่ที่ ๘	ผู้สูงอายุ
๖๑๕.	นายฮง เทียมทัด	หมู่ที่ ๘	ผู้สูงอายุ
๖๑๖.	นายเปี้ย จันสุพรม	หมู่ที่ ๘	ผู้สูงอายุ
๖๑๗.	นายผุย สระบัว	หมู่ที่ ๘	ผู้สูงอายุ
๖๑๘.	พระอนันต์ กลิ่นหอม	หมู่ที่ ๘	ผู้สูงอายุ
๖๑๙.	นายบุญมา สอนคำ	หมู่ที่ ๘	ผู้สูงอายุ
๖๒๐.	นางกอง สุขวัตร	หมู่ที่ ๘	ผู้สูงอายุ
๖๒๑.	นายแสง ศิลปชัย	หมู่ที่ ๘	ผู้สูงอายุ
๖๒๒.	น.ส.สุวรรณ บุญรักษ์	หมู่ที่ ๘	ผู้สูงอายุ
๖๒๓.	นายชู จันสุพรม	หมู่ที่ ๘	ผู้สูงอายุ
๖๒๔.	นายมี แรจโสม	หมู่ที่ ๘	ผู้สูงอายุ
๖๒๕.	นางก้อน วิชาพูล	หมู่ที่ ๘	ผู้สูงอายุ
๖๒๖.	นางบุญจันทร์ เทียมทัด	หมู่ที่ ๘	ผู้สูงอายุ
๖๒๗.	นางหนูจันทร์ บุญรักษ์	หมู่ที่ ๘	ผู้สูงอายุ
๖๒๘.	น.ส.ทอง จำปาเทศ	หมู่ที่ ๘	ผู้สูงอายุ
๖๒๙.	นายเกี้ยง โสสะ	หมู่ที่ ๘	ผู้สูงอายุ
๖๓๐.	นายนารี เทียมทัด	หมู่ที่ ๘	ผู้สูงอายุ
๖๓๑.	นางคำโพธิ์ อุดมแก้ว	หมู่ที่ ๘	ผู้สูงอายุ
๖๓๒.	นางจวง จำปาเทศ	หมู่ที่ ๘	ผู้สูงอายุ
๖๓๓.	นางหนูแดง อุ่นเอิบ	หมู่ที่ ๘	ผู้สูงอายุ
๖๓๔.	นางอำไพร สกุนินนธ์	หมู่ที่ ๘	ผู้สูงอายุ
๖๓๕.	นายหนูแดง อรัญสาร	หมู่ที่ ๙	ผู้สูงอายุ
๖๓๖.	นางสังวรณ์ แสงภักดี	หมู่ที่ ๙	ผู้สูงอายุ
๖๓๗.	นายสุนทร ประจักษ์สุข	หมู่ที่ ๙	ผู้สูงอายุ
๖๓๘.	น.ส.วีลิตา เทพา	หมู่ที่ ๙	ผู้สูงอายุ
๖๓๙.	นายจำรอง ทนทาน	หมู่ที่ ๙	ผู้สูงอายุ
๖๔๐.	นายเข้มพร ทองด้วง	หมู่ที่ ๙	ผู้สูงอายุ
๖๔๑.	น.ส.สุพันธ์ี ดีคำไฮ	หมู่ที่ ๙	ผู้สูงอายุ
๖๔๒.	นายเมื่อง ประสมคำ	หมู่ที่ ๙	ผู้สูงอายุ
๖๔๓.	นางทองมา สาขาสุข	หมู่ที่ ๙	ผู้สูงอายุ

ลำดับที่	ชื่อ - สกุล	หมู่ที่	หมายเหตุ
๖๔๔.	นางวันนา สูงรัง	หมู่ที่ ๙	ผู้สูงอายุ
๖๔๕.	นางอาจ คำผาง	หมู่ที่ ๙	ผู้สูงอายุ
๖๔๖.	นายสุวรรณ พวงพันสาย	หมู่ที่ ๙	ผู้สูงอายุ
๖๔๗.	นางเข็มพร ชัยราช	หมู่ที่ ๙	ผู้สูงอายุ
๖๔๘.	นายทองใบ สาขาสุข	หมู่ที่ ๙	ผู้สูงอายุ
๖๔๙.	นายบวร สำราญจิตต์	หมู่ที่ ๙	ผู้สูงอายุ
๖๕๐.	นางทองสา มีหาร	หมู่ที่ ๙	ผู้สูงอายุ
๖๕๑.	พระถาวร บุญเต็ม	หมู่ที่ ๙	ผู้สูงอายุ
๖๕๒.	นายอำพร คำผาง	หมู่ที่ ๙	ผู้สูงอายุ
๖๕๓.	นายหวั่น บุญเต็ม	หมู่ที่ ๙	ผู้สูงอายุ
๖๕๔.	นางคำพอง ประสมคำ	หมู่ที่ ๙	ผู้สูงอายุ
๖๕๕.	น.ส.เฉลียว นนทรักษ์	หมู่ที่ ๙	ผู้สูงอายุ
๖๕๖.	นายประเสริฐ คำผาง	หมู่ที่ ๙	ผู้สูงอายุ
๖๕๗.	นางสุพันธ์ คำผาง	หมู่ที่ ๙	ผู้สูงอายุ
๖๕๘.	นางคำภา ประจำสุข	หมู่ที่ ๙	ผู้สูงอายุ
๖๕๙.	นางวิเชียร นนทรักษ์	หมู่ที่ ๙	ผู้สูงอายุ
๖๖๐.	นายแสวง พิมพ้งาม	หมู่ที่ ๙	ผู้สูงอายุ
๖๖๑.	นางปราณี สำราญจิตต์	หมู่ที่ ๙	ผู้สูงอายุ
๖๖๒.	นางอัมพร ประจำสุข	หมู่ที่ ๙	ผู้สูงอายุ
๖๖๓.	นางทองมี พงษ์เกษม	หมู่ที่ ๙	ผู้สูงอายุ
๖๖๔.	นางถวิล พวงพันธ์	หมู่ที่ ๙	ผู้สูงอายุ
๖๖๕.	นายเรืองเดช นนทรักษ์	หมู่ที่ ๙	ผู้สูงอายุ
๖๖๖.	นายสุวัฒน์ ดีคำไฮ	หมู่ที่ ๙	ผู้สูงอายุ
๖๖๗.	นางหนูเลื่อน บุญพจน์	หมู่ที่ ๙	ผู้สูงอายุ
๖๖๘.	นางเลียง ประจำสุข	หมู่ที่ ๙	ผู้สูงอายุ
๖๖๙.	นายฉวี แสงภักดี	หมู่ที่ ๙	ผู้สูงอายุ
๖๗๐.	นางหม่อม มณีวงษ์	หมู่ที่ ๙	ผู้สูงอายุ
๖๗๑.	นายอัมพร จาระนิตย์	หมู่ที่ ๙	ผู้สูงอายุ
๖๗๒.	นายวิเชียร ปุริต	หมู่ที่ ๙	ผู้สูงอายุ
๖๗๓.	นายวีระพล คุ่มบุญ	หมู่ที่ ๙	ผู้สูงอายุ
๖๗๔.	นายบุญล้วน มีหาร	หมู่ที่ ๙	ผู้สูงอายุ
๖๗๕.	นายเพชรพงศ์ ราชรินทร์	หมู่ที่ ๙	ผู้สูงอายุ
๖๗๖.	นายสงวน บุญเต็ม	หมู่ที่ ๙	ผู้สูงอายุ
๖๗๗.	นายทองสี พงษ์เกษม	หมู่ที่ ๙	ผู้สูงอายุ
๖๗๘.	นางสอน พิมพ้งาม	หมู่ที่ ๙	ผู้สูงอายุ
๖๗๙.	นายเตียง ประสมคำ	หมู่ที่ ๙	ผู้สูงอายุ
๖๘๐.	นางวัน ศรีวงศ์ชัย	หมู่ที่ ๙	ผู้สูงอายุ
๖๘๑.	นายเรียน อุทธะจันทร์	หมู่ที่ ๙	ผู้สูงอายุ

ลำดับที่	ชื่อ - สกุล	หมู่ที่	หมายเหตุ
๖๘๒.	นายประเสริฐ งามแสง	หมู่ที่ ๙	ผู้สูงอายุ
๖๘๓.	นางทองสา ทองด้วง	หมู่ที่ ๙	ผู้สูงอายุ
๖๘๔.	นางจันทร์เพ็ญ สุวรรณคำ	หมู่ที่ ๙	ผู้สูงอายุ
๖๘๕.	นายทองตา ประจำสุข	หมู่ที่ ๙	ผู้สูงอายุ
๖๘๖.	นางหนูจร อุทธะจันทร์	หมู่ที่ ๙	ผู้สูงอายุ
๖๘๗.	นางสี อรัญสาร	หมู่ที่ ๙	ผู้สูงอายุ
๖๘๘.	นายประสิทธิ์ สูงรัง	หมู่ที่ ๙	ผู้สูงอายุ
๖๘๙.	นางสำลี พลแสน	หมู่ที่ ๙	ผู้สูงอายุ
๖๙๐.	นางบุญเรือง วงษ์คำชัย	หมู่ที่ ๙	ผู้สูงอายุ
๖๙๑.	นางลำไย แก้วประทุม	หมู่ที่ ๙	ผู้สูงอายุ
๖๙๒.	นายอำนาจ มะณีวงษ์	หมู่ที่ ๙	ผู้สูงอายุ
๖๙๓.	นายทองพูล เทพา	หมู่ที่ ๙	ผู้สูงอายุ
๖๙๔.	นางนงค์ แก้วประทุม	หมู่ที่ ๙	ผู้สูงอายุ
๖๙๕.	นางสุบรรณ ภาพันธ์	หมู่ที่ ๙	ผู้สูงอายุ
๖๙๖.	นางกอง คำผาง	หมู่ที่ ๙	ผู้สูงอายุ
๖๙๗.	นายสมหมาย บุญจันทร์	หมู่ที่ ๙	ผู้สูงอายุ
๖๙๘.	น.ส.ทองมา อุดมแก้ว	หมู่ที่ ๙	ผู้สูงอายุ
๖๙๙.	นางคำพอง สุวรรณคำ	หมู่ที่ ๙	ผู้สูงอายุ
๗๐๐.	นายบุตร พลแสน	หมู่ที่ ๙	ผู้สูงอายุ
๗๐๑.	นายสำเร็จ แสงเพชร	หมู่ที่ ๙	ผู้สูงอายุ
๗๐๒.	นางบุญมี ชัยราช	หมู่ที่ ๙	ผู้สูงอายุ
๗๐๓.	นางกิตติขา บุญเต็ม	หมู่ที่ ๙	ผู้สูงอายุ
๗๐๔.	น.ส.หก แก้วประทุม	หมู่ที่ ๙	ผู้สูงอายุ
๗๐๕.	นางบุญล่อง ไกยราช	หมู่ที่ ๙	ผู้สูงอายุ
๗๐๖.	นางสมร บุญจันทร์	หมู่ที่ ๙	ผู้สูงอายุ
๗๐๗.	นายสมจิตร แสนโคตร	หมู่ที่ ๙	ผู้สูงอายุ
๗๐๘.	นายเนียม แก้วประทุม	หมู่ที่ ๙	ผู้สูงอายุ
๗๐๙.	นางจวน เทพา	หมู่ที่ ๙	ผู้สูงอายุ
๗๑๐.	นางเหลียม ศิริเมฆ	หมู่ที่ ๙	ผู้สูงอายุ
๗๑๑.	นายถนอม บุญเต็ม	หมู่ที่ ๙	ผู้สูงอายุ
๗๑๒.	นายสมัย สองสี	หมู่ที่ ๙	ผู้สูงอายุ
๗๑๓.	นางคำพอง อุทธจันทร์	หมู่ที่ ๙	ผู้สูงอายุ
๗๑๔.	นางเขียน ประจำสุข	หมู่ที่ ๙	ผู้สูงอายุ
๗๑๕.	นายรบ นิลศรี	หมู่ที่ ๙	ผู้สูงอายุ
๗๑๖.	นายคุณ แก้วประทุม	หมู่ที่ ๙	ผู้สูงอายุ
๗๑๗.	นายหาร ประสมคำ	หมู่ที่ ๙	ผู้สูงอายุ
๗๑๘.	นางเต็ม แสนโคตร	หมู่ที่ ๙	ผู้สูงอายุ
๗๑๙.	นายสุเทพ แก้วประทุม	หมู่ที่ ๙	ผู้สูงอายุ

ลำดับที่	ชื่อ - สกุล	หมู่ที่	หมายเหตุ
๗๒๐.	นายปิง นาหอม	หมู่ที่ ๙	ผู้สูงอายุ
๗๒๑.	นายทองใบ ดีคำไฮ	หมู่ที่ ๙	ผู้สูงอายุ
๗๒๒.	นายจันทร์ ประสานทอง	หมู่ที่ ๙	ผู้สูงอายุ
๗๒๓.	นางผอง ประสมคำ	หมู่ที่ ๙	ผู้สูงอายุ
๗๒๔.	นางคำตา ดีคำไฮ	หมู่ที่ ๙	ผู้สูงอายุ
๗๒๕.	นางทา เทพา	หมู่ที่ ๙	ผู้สูงอายุ
๗๒๖.	นางทอง บุญเต็ม	หมู่ที่ ๙	ผู้สูงอายุ
๗๒๗.	นายบุญทัน คำผาง	หมู่ที่ ๙	ผู้สูงอายุ
๗๒๘.	นางหลุน คำผาง	หมู่ที่ ๙	ผู้สูงอายุ
๗๒๙.	นางทองมา สุวรรณคำ	หมู่ที่ ๙	ผู้สูงอายุ
๗๓๐.	นายพิ้ว ประจำสุข	หมู่ที่ ๙	ผู้สูงอายุ
๗๓๑.	นายสมสี่ บุญเต็ม	หมู่ที่ ๙	ผู้สูงอายุ
๗๓๒.	นางจันทิมา ธรรมวัตติ	หมู่ที่ ๙	ผู้สูงอายุ
๗๓๓.	นายสุวรรณ ประจำสุข	หมู่ที่ ๙	ผู้สูงอายุ
๗๓๔.	นางดวงจิตร พลกัณฑ์	หมู่ที่ ๑๐	ผู้สูงอายุ
๗๓๕.	นางมะลิ ปู่พะบุญ	หมู่ที่ ๑๐	ผู้สูงอายุ
๗๓๖.	นายบุญฮู้ ปู่พะบุญ	หมู่ที่ ๑๐	ผู้สูงอายุ
๗๓๗.	นายบุญเลิศ การุณ	หมู่ที่ ๑๐	ผู้สูงอายุ
๗๓๘.	นางชิน บุญตะไน	หมู่ที่ ๑๐	ผู้สูงอายุ
๗๓๙.	นายเจริญ ภาพันธ์	หมู่ที่ ๑๐	ผู้สูงอายุ
๗๔๐.	นายจำเริญ พลกัณฑ์	หมู่ที่ ๑๐	ผู้สูงอายุ
๗๔๑.	นางค่านาง โรมพันธ์	หมู่ที่ ๑๐	ผู้สูงอายุ
๗๔๒.	นายสมยศ ธรรมรักษ์	หมู่ที่ ๑๐	ผู้สูงอายุ
๗๔๓.	นายจรรย์ บุญจันทร์	หมู่ที่ ๑๐	ผู้สูงอายุ
๗๔๔.	นายไสว โรพันธ์	หมู่ที่ ๑๐	ผู้สูงอายุ
๗๔๕.	นายทวี ภาพันธ์	หมู่ที่ ๑๐	ผู้สูงอายุ
๗๔๖.	นางบุญชู มริจันทร์	หมู่ที่ ๑๐	ผู้สูงอายุ
๗๔๗.	นายวิเศษ แจ่มจันทร์	หมู่ที่ ๑๐	ผู้สูงอายุ
๗๔๘.	นางวงเดือน อุปมา	หมู่ที่ ๑๐	ผู้สูงอายุ
๗๔๙.	นางสมหมาย หัวดอน	หมู่ที่ ๑๐	ผู้สูงอายุ
๗๕๐.	นายสอวงค์ ธรรมรักษ์	หมู่ที่ ๑๐	ผู้สูงอายุ
๗๕๑.	นางบุญซื่อน ไสระมรรค	หมู่ที่ ๑๐	ผู้สูงอายุ
๗๕๒.	นางเมทินี ไสระมรรค	หมู่ที่ ๑๐	ผู้สูงอายุ
๗๕๓.	นางสังเวียน การุณ	หมู่ที่ ๑๐	ผู้สูงอายุ
๗๕๔.	นางทองกลาง สุขฤทธิ	หมู่ที่ ๑๐	ผู้สูงอายุ
๗๕๕.	นายเตรียม ไสระมรรค	หมู่ที่ ๑๐	ผู้สูงอายุ
๗๕๖.	นายบรรจง มริจันทร์	หมู่ที่ ๑๐	ผู้สูงอายุ
๗๕๗.	นายประดิษฐ์ พวงพันธ์	หมู่ที่ ๑๐	ผู้สูงอายุ

ลำดับที่	ชื่อ - สกุล	หมู่ที่ ๑๐	ผู้สูงอายุ
๗๕๘.	นายทองจันทร์ สีสันท์	หมู่ที่ ๑๐	ผู้สูงอายุ
๗๕๙.	นางลำไย สีสันท์	หมู่ที่ ๑๐	ผู้สูงอายุ
๗๖๐.	นางวินัย ปู่พะบุญ	หมู่ที่ ๑๐	ผู้สูงอายุ
๗๖๑.	นางเข็มพร แสนโคตร	หมู่ที่ ๑๐	ผู้สูงอายุ
๗๖๒.	นางทองบ่อ อุปมา	หมู่ที่ ๑๐	ผู้สูงอายุ
๗๖๓.	นายวิชัย อุปมา	หมู่ที่ ๑๐	ผู้สูงอายุ
๗๖๔.	นางอุตร สีหานาม	หมู่ที่ ๑๐	ผู้สูงอายุ
๗๖๕.	นายทองคำ ปู่พะบุญ	หมู่ที่ ๑๐	ผู้สูงอายุ
๗๖๖.	นางบัวไข พาพันธ์	หมู่ที่ ๑๐	ผู้สูงอายุ
๗๖๗.	นางจันทา ธรรมรักษ์	หมู่ที่ ๑๐	ผู้สูงอายุ
๗๖๘.	นายถวิล แสนโคตร	หมู่ที่ ๑๐	ผู้สูงอายุ
๗๖๙.	นางทองใบ เสริมศรี	หมู่ที่ ๑๐	ผู้สูงอายุ
๗๗๐.	นางสมพงษ์ ศรีบุญเรือง	หมู่ที่ ๑๐	ผู้สูงอายุ
๗๗๑.	นางบุญโฮม แสนโคตร	หมู่ที่ ๑๐	ผู้สูงอายุ
๗๗๒.	นางคำใบ ฉากกิ่ง	หมู่ที่ ๑๐	ผู้สูงอายุ
๗๗๓.	นางสมถวิล โน้ตศิริ	หมู่ที่ ๑๐	ผู้สูงอายุ
๗๗๔.	นางภาณี โสระมรรค	หมู่ที่ ๑๐	ผู้สูงอายุ
๗๗๕.	นางทองเข็ม พวงพันธ์	หมู่ที่ ๑๐	ผู้สูงอายุ
๗๗๖.	นายสำราญ โรมพันธ์	หมู่ที่ ๑๐	ผู้สูงอายุ
๗๗๗.	นายสุวรรณ วงษ์กันยา	หมู่ที่ ๑๐	ผู้สูงอายุ
๗๗๘.	นายณรงค์ มริจันทร์	หมู่ที่ ๑๐	ผู้สูงอายุ
๗๗๙.	นายวิเชียร อุปมา	หมู่ที่ ๑๐	ผู้สูงอายุ
๗๘๐.	นายสุวรรณ แสนโคตร	หมู่ที่ ๑๐	ผู้สูงอายุ
๗๘๑.	นายอ้วน คุณภักดี	หมู่ที่ ๑๐	ผู้สูงอายุ
๗๘๒.	นายอนันต์ชัย ผลไม้	หมู่ที่ ๑๐	ผู้สูงอายุ
๗๘๓.	นางบุญซื่อน มุลลิสาร	หมู่ที่ ๑๐	ผู้สูงอายุ
๗๘๔.	นางสุพาส ผังดี	หมู่ที่ ๑๐	ผู้สูงอายุ
๗๘๕.	นายตีบ สีหานาม	หมู่ที่ ๑๐	ผู้สูงอายุ
๗๘๖.	นางบรรจง โสระมรรค	หมู่ที่ ๑๐	ผู้สูงอายุ
๗๘๗.	นางบังอร ปิยะวงศ์	หมู่ที่ ๑๐	ผู้สูงอายุ
๗๘๘.	นางทองสุน โสระมรรค	หมู่ที่ ๑๐	ผู้สูงอายุ
๗๘๙.	นายพินิจ เสริมศรี	หมู่ที่ ๑๐	ผู้สูงอายุ
๗๙๐.	นายแพงศรี แสนโคตร	หมู่ที่ ๑๐	ผู้สูงอายุ
๗๙๑.	น.ส.มลิวัลย์ คิมหันตา	หมู่ที่ ๑๐	ผู้สูงอายุ
๗๙๒.	นายล้วน สุขฤทธิ	หมู่ที่ ๑๐	ผู้สูงอายุ
๗๙๓.	นางประยูร ธรรมรักษ์	หมู่ที่ ๑๐	ผู้สูงอายุ
๗๙๔.	นายสวัสดิ์ ธรรมรักษ์	หมู่ที่ ๑๐	ผู้สูงอายุ
๗๙๕.	นางน้อย พงษ์เกษม	หมู่ที่ ๑๐	ผู้สูงอายุ

ลำดับที่	ชื่อ - สกุล	หมู่ที่	หมายเหตุ
๗๙๖.	นายประยงค์ มารินทา	หมู่ที่ ๑๐	ผู้สูงอายุ
๗๙๗.	นายนิคม โสระมรรค	หมู่ที่ ๑๐	ผู้สูงอายุ
๗๙๘.	นางน้อย ดีคำไฮ	หมู่ที่ ๑๐	ผู้สูงอายุ
๗๙๙.	นางสมฤทธิ แจ่มจันทร์	หมู่ที่ ๑๐	ผู้สูงอายุ
๘๐๐.	นางบัวสี วงษ์กันยา	หมู่ที่ ๑๐	ผู้สูงอายุ
๘๐๑.	นางคำม้วน ผังดี	หมู่ที่ ๑๐	ผู้สูงอายุ
๘๐๒.	นายสิทธิ์ ผลไม้	หมู่ที่ ๑๐	ผู้สูงอายุ
๘๐๓.	นายดี วงษ์กันยา	หมู่ที่ ๑๐	ผู้สูงอายุ
๘๐๔.	นางไหว ทองด้วง	หมู่ที่ ๑๐	ผู้สูงอายุ
๘๐๕.	น.ส.คำภา สามัญ	หมู่ที่ ๑๐	ผู้สูงอายุ
๘๐๖.	นายรินทร์ ผังดี	หมู่ที่ ๑๐	ผู้สูงอายุ
๘๐๗.	นางพุด ดีคำไฮ	หมู่ที่ ๑๐	ผู้สูงอายุ
๘๐๘.	นางอ่อนสี วงกันยา	หมู่ที่ ๑๐	ผู้สูงอายุ
๘๐๙.	นายสาย การุณ	หมู่ที่ ๑๐	ผู้สูงอายุ
๘๑๐.	น.ส.ทองอาน คันทิทอง	หมู่ที่ ๑๐	ผู้สูงอายุ
๘๑๑.	นายประเสริฐ การุณ	หมู่ที่ ๑๐	ผู้สูงอายุ
๘๑๒.	นางเฉลียว โสระมรรค	หมู่ที่ ๑๐	ผู้สูงอายุ

คนพิการ

ลำดับที่	ชื่อ - สกุล	บ้านเลขที่	หมายเหตุ
๑.	นายสมัย คำสี	หมู่ที่ ๑	ผู้พิการ
๒.	นายสุวรรณ คำผาง	หมู่ที่ ๑	ผู้พิการ
๓.	นางไล ศรีแก้ว	หมู่ที่ ๑	ผู้พิการ
๔.	นางบุญส่ง โปธิตาก	หมู่ที่ ๑	ผู้พิการ
๕.	นายอัมพร พิระภาค	หมู่ที่ ๑	ผู้พิการ
๖.	นายสุริยันศักดิ์ สอนคำ	หมู่ที่ ๑	ผู้พิการ
๗.	นางเปลี่ยน เพียงตา	หมู่ที่ ๑	ผู้พิการ
๘.	ด.ญ.พิชชาภา ประจงจิตร	หมู่ที่ ๑	ผู้พิการ
๙.	นายบุญยืน โปธิตาก	หมู่ที่ ๑	ผู้พิการ
๑๐.	นายทองสุข ลาตรีน	หมู่ที่ ๑	ผู้พิการ
๑๑.	ด.ญ.อินทอร ผันผาย	หมู่ที่ ๑	ผู้พิการ
๑๒.	นางอนงค์ กลิ่นจันทร์	หมู่ที่ ๑	ผู้พิการ
๑๓.	นางปานทอง พิระภาค	หมู่ที่ ๑	ผู้พิการ
๑๔.	นางรัตติกาล ไชยศรีสุข	หมู่ที่ ๑	ผู้พิการ

ลำดับที่	ชื่อ - สกุล	บ้านเลขที่	หมายเหตุ
๑๕.	นายทองสี อัครบุตร	หมู่ที่ ๑	ผู้พิการ
๑๖.	นายวิฑูร สอนคำ	หมู่ที่ ๑	ผู้พิการ
๑๗.	นายวิเชียร บุญรักษ์	หมู่ที่ ๑	ผู้พิการ
๑๘.	น.ส.ทิมากร แสงแก้ว	หมู่ที่ ๒	ผู้พิการ
๑๙.	นายจรูญ แก้วเคลือบ	หมู่ที่ ๒	ผู้พิการ
๒๐.	น.ส.ลำดวน บุญจันทร์	หมู่ที่ ๒	ผู้พิการ
๒๑.	นายพุทธา พาพันธ์	หมู่ที่ ๒	ผู้พิการ
๒๒.	นางจำปา คุณาพันธ์	หมู่ที่ ๒	ผู้พิการ
๒๓.	นางนา พงษ์เกษม	หมู่ที่ ๒	ผู้พิการ
๒๔.	นางทองแดง บุญจันทร์	หมู่ที่ ๒	ผู้พิการ
๒๕.	นางวิไล พาพันธ์	หมู่ที่ ๒	ผู้พิการ
๒๖.	นางบุญทัน ปุริต	หมู่ที่ ๒	ผู้พิการ
๒๗.	น.ส.สุนารี สุโพธิ์	หมู่ที่ ๒	ผู้พิการ
๒๘.	นายสำเร็จ ธรรมรักษ์	หมู่ที่ ๓	ผู้พิการ
๒๙.	น.ส.ละออง อุดมศรี	หมู่ที่ ๓	ผู้พิการ
๓๐.	นายสมาน ภาพันธ์	หมู่ที่ ๓	ผู้พิการ
๓๑.	ด.ญ.สิริญากร สีคาม	หมู่ที่ ๓	ผู้พิการ
๓๒.	นางประเทียง ทองด้วง	หมู่ที่ ๓	ผู้พิการ
๓๓.	นายสมปอง แสงภักดี	หมู่ที่ ๓	ผู้พิการ
๓๔.	นางเพียร พงษ์เกษม	หมู่ที่ ๓	ผู้พิการ
๓๕.	ด.ช.ณัฐกานต์ ดีคำไฮ	หมู่ที่ ๓	ผู้พิการ
๓๖.	นางเสถียร พาพันธ์	หมู่ที่ ๓	ผู้พิการ
๓๗.	นายห่อน พวงพันธ์	หมู่ที่ ๓	ผู้พิการ
๓๘.	นายบุญโฮม บุญภา	หมู่ที่ ๓	ผู้พิการ
๓๙.	นายเลียบ สุตะพรม	หมู่ที่ ๓	ผู้พิการ
๔๐.	นางพัว แสงภักดี	หมู่ที่ ๓	ผู้พิการ
๔๑.	น.ส.บังอร อุกาวงษ์	หมู่ที่ ๓	ผู้พิการ
๔๒.	น.ส.บัวไข ธรรมรักษ์	หมู่ที่ ๓	ผู้พิการ
๔๓.	นายเฮ้า โสรมรรค	หมู่ที่ ๓	ผู้พิการ
๔๔.	นางสุก ทองมูล	หมู่ที่ ๓	ผู้พิการ
๔๕.	นางนวน ลาตะแก้ว	หมู่ที่ ๓	ผู้พิการ
๔๖.	นางบุญล้อม ธรรมรักษ์	หมู่ที่ ๓	ผู้พิการ
๔๗.	นายไสว ธรรมรักษ์	หมู่ที่ ๓	ผู้พิการ
๔๘.	นายมีชัย วาริศรี	หมู่ที่ ๓	ผู้พิการ
๔๙.	นายดาว ลาตะแก้ว	หมู่ที่ ๓	ผู้พิการ
๕๐.	นางก่อง แสงแก้ว	หมู่ที่ ๓	ผู้พิการ
๕๑.	นางดวงแก้ว กากแก้ว	หมู่ที่ ๓	ผู้พิการ
๕๒.	นางริม ประสานทอง	หมู่ที่ ๓	พิการ

ลำดับที่	ชื่อ - สกุล	บ้านเลขที่	หมายเหตุ
๕๓.	นางสุพรรณ แสนมาตย์	หมู่ที่ ๓	ผู้พิการ
๕๔.	เด็กชายอัศวิน สุทธิธรรม	หมู่ที่ ๓	ผู้พิการ
๕๕.	นางเจียนใจ ไชยวิเศษ	หมู่ที่ ๓	ผู้พิการ
๕๖.	นายอินทร์ สุทธิธรรม	หมู่ที่ ๓	ผู้พิการ
๕๗.	น.ส.วราภรณ์ แสงอรุณ	หมู่ที่ ๓	ผู้พิการ
๕๘.	นางสำอางค์ ธรรมรักษ์	หมู่ที่ ๓	ผู้พิการ
๕๙.	น.ส.ปิติยา ธรรมรักษ์	หมู่ที่ ๓	พิการ
๖๐.	นายปาน ภาพันธ์	หมู่ที่ ๓	พิการ
๖๑.	นายวิชัย พรหมศรีชา	หมู่ที่ ๔	ผู้พิการ
๖๒.	นายฉลาด โสระมรรค	หมู่ที่ ๔	ผู้พิการ
๖๓.	นายทวี สุโพธิ์	หมู่ที่ ๔	ผู้พิการ
๖๔.	นางฝัน สุวรรณวงษ์	หมู่ที่ ๔	ผู้พิการ
๖๕.	นางเจียงคำ พรหมศรีชา	หมู่ที่ ๔	ผู้พิการ
๖๖.	นายศรี เปลือยหนองแซ่	หมู่ที่ ๔	ผู้พิการ
๖๗.	นางหนู คำหอม	หมู่ที่ ๔	ผู้พิการ
๖๘.	นายบุญทัน สุโพธิ์	หมู่ที่ ๔	ผู้พิการ
๖๙.	นายครรชิตพงษ์ รัตนกุล	หมู่ที่ ๔	ผู้พิการ
๗๐.	ด.ช.ชนดล โสระมรรค	หมู่ที่ ๔	ผู้พิการ
๗๑.	น.ส.หนูผัด จันสุพรม	หมู่ที่ ๕	ผู้พิการ
๗๒.	นายสุคิด เพี้ยกำ	หมู่ที่ ๕	ผู้พิการ
๗๓.	นางประชุม กุลสุทธิชัย	หมู่ที่ ๕	ผู้พิการ
๗๔.	นายวิเชียร พะลัง	หมู่ที่ ๕	ผู้พิการ
๗๕.	นายวุฒิมพงษ์ อุ่นเอิบ	หมู่ที่ ๕	ผู้พิการ
๗๖.	นายเสกสรรค์ โคโคตรี	หมู่ที่ ๕	ผู้พิการ
๗๗.	นางชู จันสุพรม	หมู่ที่ ๕	ผู้พิการ
๗๘.	นางเสถียร ชุมภู	หมู่ที่ ๕	ผู้พิการ
๗๙.	นางเสาร์ อัครบุตร	หมู่ที่ ๕	ผู้พิการ
๘๐.	นายอรุณ ถวิลไพร	หมู่ที่ ๕	ผู้พิการ
๘๑.	นายดี จันสุพรม	หมู่ที่ ๕	ผู้พิการ
๘๒.	นางคำโพธิ์ ถวิลไพร	หมู่ที่ ๕	ผู้พิการ
๘๓.	น.ส.พวง อุ่นเอิบ	หมู่ที่ ๕	ผู้พิการ
๘๔.	นางพิง อุ่นเอิบ	หมู่ที่ ๕	ผู้พิการ
๘๕.	นางปลิว ยุทธยศ	หมู่ที่ ๕	ผู้พิการ
๘๖.	น.ส.บุญน้อม พลฤทธิ์	หมู่ที่ ๕	ผู้พิการ
๘๗.	นางบุตร มอญใหม่	หมู่ที่ ๕	ผู้พิการ
๘๘.	นางบุญเรือง อุ่นเอิบ	หมู่ที่ ๕	ผู้พิการ
๘๙.	นายสา ประจำหลัก	หมู่ที่ ๕	ผู้พิการ
๙๐.	นายอุดม จันสุนทร	หมู่ที่ ๕	ผู้พิการ

ลำดับที่	ชื่อ - สกุล	บ้านเลขที่	หมายเหตุ
๙๑.	นายอานนท์ อุ่นเอิบ	หมู่ที่ ๕	ผู้พิการ
๙๒.	น.ส.เสาวนิต บุญรักษ์	หมู่ที่ ๕	ผู้พิการ
๙๓.	ด.ช.ธวัชชัย ทองขาว	หมู่ที่ ๖	ผู้พิการ
๙๔.	ด.ช.สุริยันต์ ทองด้วง	หมู่ที่ ๖	ผู้พิการ
๙๕.	น.ส.สมร ทองด้วง	หมู่ที่ ๖	ผู้พิการ
๙๖.	ด.ญ.จักรพันธ์ สุวรรณคำ	หมู่ที่ ๖	ผู้พิการ
๙๗.	น.ส.คำดี สุนา	หมู่ที่ ๖	ผู้พิการ
๙๘.	นายสังวร แสงภักดี	หมู่ที่ ๖	ผู้พิการ
๙๙.	นายเวิน อุทธะจันทร์	หมู่ที่ ๖	ผู้พิการ
๑๐๐.	นางทองคำ แสนโคตร	หมู่ที่ ๖	ผู้พิการ
๑๐๑.	นางสา วงษ์คำชัย	หมู่ที่ ๖	ผู้พิการ
๑๐๒.	นายทองสา อุดมแก้ว	หมู่ที่ ๖	ผู้พิการ
๑๐๓.	นางบุญจัน นนทรักษ์	หมู่ที่ ๖	ผู้พิการ
๑๐๔.	นางพุดทา ยินศัพย์	หมู่ที่ ๖	ผู้พิการ
๑๐๕.	นายสิทธิ อุทธจันทร์	หมู่ที่ ๖	ผู้พิการ
๑๐๖.	นายคำ ตะเคียน	หมู่ที่ ๖	ผู้พิการ
๑๐๗.	นายสมพงษ์ พิมสอน	หมู่ที่ ๖	ผู้พิการ
๑๐๘.	นางท่อน แสงเพชร	หมู่ที่ ๖	ผู้พิการ
๑๐๙.	นางสวรรค น้อยชัย	หมู่ที่ ๖	ผู้พิการ
๑๑๐.	นางบัวสอน ทำละเอียด	หมู่ที่ ๖	ผู้พิการ
๑๑๑.	นายทองแดง คำคุณ	หมู่ที่ ๖	ผู้พิการ
๑๑๒.	นางจันทร์ คำคุณ	หมู่ที่ ๖	ผู้พิการ
๑๑๓.	นายดอ ทนทาน	หมู่ที่ ๖	ผู้พิการ
๑๑๔.	นางฉวี อ่อนธรรม	หมู่ที่ ๖	ผู้พิการ
๑๑๕.	นายทองศักดิ์ ตะเคียน	หมู่ที่ ๖	ผู้พิการ
๑๑๖.	พระเดือน ศิริเมฆ	หมู่ที่ ๖	ผู้พิการ
๑๑๗.	ด.ช.แทนธัญญ์ สุโพธิ์	หมู่ที่ ๖	ผู้พิการ
๑๑๘.	ด.ช.ศุกลวัฒน์ โสรมรรค	หมู่ที่ ๖	ผู้พิการ
๑๑๙.	นายไพฑูรย์ แก่นสุวรรณ	หมู่ที่ ๖	ผู้พิการ
๑๒๐.	นางทองมี สุโพธิ์	หมู่ที่ ๖	ผู้พิการ
๑๒๑.	ด.ญ.วริรัตน์ บุญยิ่ง	หมู่ที่ ๖	ผู้พิการ
๑๒๒.	น.ส.อรอนงค์ คำถึระ	หมู่ที่ ๗	ผู้พิการ
๑๒๓.	ด.ญ.สรिता พยัคสา	หมู่ที่ ๗	ผู้พิการ
๑๒๔.	นายทองคำ เศษวงษ์	หมู่ที่ ๗	ผู้พิการ
๑๒๕.	นายคล้าย สุโพธิ์	หมู่ที่ ๗	ผู้พิการ
๑๒๖.	ด.ช.อภิสิทธิ์ สายโรจน์	หมู่ที่ ๗	ผู้พิการ
๑๒๗.	นายทองอินทร์ ไชยชาญ	หมู่ที่ ๗	ผู้พิการ
๑๒๘.	นางพวง ประสมคำ	หมู่ที่ ๗	ผู้พิการ

ลำดับที่	ชื่อ - สกุล	บ้านเลขที่	หมายเหตุ
๑๒๙.	นางกุหลาบ ประสมสิน	หมู่ที่ ๗	ผู้พิการ
๑๓๐.	นางบุญยั้ง อุทะจันทร์	หมู่ที่ ๗	ผู้พิการ
๑๓๑.	นางสาคร สุโพธิ์	หมู่ที่ ๗	ผู้พิการ
๑๓๒.	นายยอด ไชยชาญ	หมู่ที่ ๗	ผู้พิการ
๑๓๓.	นางเจียว ไชยชาญ	หมู่ที่ ๗	ผู้พิการ
๑๓๔.	นายพล ประสมคำ	หมู่ที่ ๗	ผู้พิการ
๑๓๕.	นายช่วย ประสมสิน	หมู่ที่ ๗	พิการ
๑๓๖.	นางทองใบ ไชยเนตร	หมู่ที่ ๗	พิการ
๑๓๗.	นางทองคำ คำเชื่อง	หมู่ที่ ๗	พิการ
๑๓๘.	นางไว สุโพธิ์	หมู่ที่ ๗	พิการ
๑๓๙.	นายคำศรี สีเสน	หมู่ที่ ๗	พิการ
๑๔๐.	น.ส.วิรา ชัยชาญ	หมู่ที่ ๗	พิการ
๑๔๑.	นายเหรียญ กระมล	หมู่ที่ ๗	พิการ
๑๔๒.	นางติ่ม आयูยีน	หมู่ที่ ๗	พิการ
๑๔๓.	น.ส.ต่อน เงินไทย	หมู่ที่ ๗	พิการ
๑๔๔.	นางพร ควรชม	หมู่ที่ ๗	พิการ
๑๔๕.	นายแสง บุญจันทร์	หมู่ที่ ๗	พิการ
๑๔๖.	นายพุทธ เจริญกิจ	หมู่ที่ ๗	พิการ
๑๔๗.	นางหลิน โพธิบุตร	หมู่ที่ ๗	พิการ
๑๔๘.	น.ส.พัชรินทร์ สุโพธิ์	หมู่ที่ ๗	พิการ
๑๔๙.	น.ส.บาง คำภีระ	หมู่ที่ ๗	พิการ
๑๕๐.	นายธีระศักดิ์ จันสุพรม	หมู่ที่ ๘	พิการ
๑๕๑.	นายนิคม วัจนแก้ว	หมู่ที่ ๘	ผู้พิการ
๑๕๒.	นายลี ชะลอ	หมู่ที่ ๘	ผู้พิการ
๑๕๓.	น.ส.นันทรี ควรรู้ดี	หมู่ที่ ๘	ผู้พิการ
๑๕๔.	นายพยนต์ นาท่อม	หมู่ที่ ๘	ผู้พิการ
๑๕๕.	นางอุดม สายทอง	หมู่ที่ ๘	ผู้พิการ
๑๕๖.	นายบุญมี บุญรักษ์	หมู่ที่ ๘	ผู้พิการ
๑๕๗.	นางสำลี บุญเต็ม	หมู่ที่ ๘	ผู้พิการ
๑๕๘.	น.ส.สมปอง โสสะ	หมู่ที่ ๘	ผู้พิการ
๑๕๙.	น.ส.อุ้นเรือน โสระมรรค	หมู่ที่ ๘	ผู้พิการ
๑๖๐.	นางก้อน วิชาพูล	หมู่ที่ ๘	ผู้พิการ
๑๖๑.	นางเรือง สุระสร	หมู่ที่ ๘	ผู้พิการ
๑๖๒.	นายสุทธิชัย ศรีสง่า	หมู่ที่ ๘	ผู้พิการ
๑๖๓.	นางตุ้ม มุตริสาร	หมู่ที่ ๘	ผู้พิการ
๑๖๔.	น.ส.สุวีภรณ์ บุญเต็ม	หมู่ที่ ๘	ผู้พิการ
๑๖๕.	นางคำโพธิ์ อุดมแก้ว	หมู่ที่ ๘	ผู้พิการ
๑๖๖.	นายเกียง โสสะ	หมู่ที่ ๘	ผู้พิการ

ลำดับที่	ชื่อ - สกุล	บ้านเลขที่	หมายเหตุ
๑๖๗.	พระอนันท์ ปวโร	หมู่ที่ ๘	ผู้พิการ
๑๖๘.	นายวิเลิศ อุปมา	หมู่ที่ ๘	ผู้พิการ
๑๖๙.	นางปาน สุมาพา	หมู่ที่ ๘	ผู้พิการ
๑๗๐.	นายเฉลิม สุมาพา	หมู่ที่ ๘	ผู้พิการ
๑๗๑.	นายประเสริฐ ดวงงาม	หมู่ที่ ๘	ผู้พิการ
๑๗๒.	นายทองดี ถาจันท์	หมู่ที่ ๘	ผู้พิการ
๑๗๓.	ด.ญ.อรุณรัตน์ พาพันธ์	หมู่ที่ ๘	ผู้พิการ
๑๗๔.	นางพิกุล พันนา	หมู่ที่ ๘	ผู้พิการ
๑๗๕.	น.ส.บัวสอน เทียมทัต	หมู่ที่ ๘	ผู้พิการ
๑๗๖.	นายไพบูรณ์ ปุพะบุญ	หมู่ที่ ๘	ผู้พิการ
๑๗๗.	นายไพฑูรย์ อ้วนโนราษฎร์	หมู่ที่ ๘	ผู้พิการ
๑๗๘.	นายไสว ผลไม้	หมู่ที่ ๘	ผู้พิการ
๑๗๙.	นายณรงค์ วงศ์แสน	หมู่ที่ ๘	ผู้พิการ
๑๘๐.	น.ส.วิไลพร ประจำสุข	หมู่ที่ ๙	ผู้พิการ
๑๘๑.	น.ส.สุพันธ์ คำผาง	หมู่ที่ ๙	ผู้พิการ
๑๘๒.	น.ส.ทองดา บุญเต็ม	หมู่ที่ ๙	ผู้พิการ
๑๘๓.	นายปิง นาหอม	หมู่ที่ ๙	ผู้พิการ
๑๘๔.	นางเหลียม ศิริเมฆ	หมู่ที่ ๙	ผู้พิการ
๑๘๕.	นายทองใบ บุญเต็ม	หมู่ที่ ๙	ผู้พิการ
๑๘๖.	นายทองสี พงษ์เกษม	หมู่ที่ ๙	ผู้พิการ
๑๘๗.	ด.ญ.จารุวรรณ ป้องเมือง	หมู่ที่ ๙	ผู้ป่วย
๑๘๘.	น.ส.อรพิน แป้นทอง	หมู่ที่ ๙	พิการ
๑๘๙.	นายสมจิตร แสนโคตร	หมู่ที่ ๙	พิการ
๑๙๐.	นางผอง ประสมคำ	หมู่ที่ ๙	ผู้พิการ
๑๙๑.	นายคุณ แก้วประทุม	หมู่ที่ ๙	ผู้พิการ
๑๙๒.	นายแสวง มุลยาพอ	หมู่ที่ ๙	ผู้พิการ
๑๙๓.	นายสุวัฒน์ ดีคำไฮ	หมู่ที่ ๙	ผู้พิการ
๑๙๔.	นางหลุน คำผาง	หมู่ที่ ๙	ผู้พิการ
๑๙๕.	นางทอง บุญเต็ม	หมู่ที่ ๙	ผู้พิการ
๑๙๖.	นางวันนา สูงรัง	หมู่ที่ ๙	ผู้พิการ
๑๙๗.	ด.ญ.สุพิชา แก้วประทุม	หมู่ที่ ๙	ผู้พิการ
๑๙๘.	นางกิตติขา บุญเต็ม	หมู่ที่ ๙	ผู้พิการ
๑๙๙.	นางคำตา ดีคำไฮ	หมู่ที่ ๙	ผู้พิการ
๒๐๐.	น.ส.ทองมา อุดมแก้ว	หมู่ที่ ๙	ผู้พิการ
๒๐๑.	นายทองใบ ดีคำไฮ	หมู่ที่ ๙	ผู้พิการ
๒๐๒.	น.ส.หก แก้วประทุม	หมู่ที่ ๙	ผู้พิการ
๒๐๓.	นายพิ้ว ประจำสุข	หมู่ที่ ๙	ผู้พิการ
๒๐๔.	นางเต็ม แสนโคตร	หมู่ที่ ๙	ผู้พิการ

ลำดับที่	ชื่อ - สกุล	บ้านเลขที่	หมายเหตุ
๒๐๕.	นายอำนาจ มะณีวงษ์	หมู่ที่ ๙	ผู้พิการ
๒๐๖.	นายหาร ประสมคำ	หมู่ที่ ๙	ผู้พิการ
๒๐๗.	นางจวน เทพา	หมู่ที่ ๙	ผู้พิการ
๒๐๘.	นายบุญจันทร์ ศิริเมฆ	หมู่ที่ ๙	ผู้พิการ
๒๐๙.	นายสาคร เทพา	หมู่ที่ ๙	ผู้พิการ
๒๑๐.	นายเทวิช สุวรรณคำ	หมู่ที่ ๙	ผู้พิการ
๒๑๑.	ด.ช.พรศักดิ์ อินทร์ใจดี	หมู่ที่ ๙	ผู้พิการ
๒๑๒.	นายถนอม บุญเต็ม	หมู่ที่ ๙	ผู้พิการ
๒๑๓.	นายประเสริฐ งามแสง	หมู่ที่ ๙	ผู้พิการ
๒๑๔.	นายสำรวย เครือวัล	หมู่ที่ ๙	ผู้พิการ
๒๑๕.	นางสี อรัญสาร	หมู่ที่ ๙	ผู้พิการ
๒๑๖.	นางคำฟอง อุทธจันทร์	หมู่ที่ ๙	ผู้พิการ
๒๑๗.	นายถาวร จาระนิตย์	หมู่ที่ ๙	ผู้พิการ
๒๑๘.	นางสาวรำไพ ตุ่มสูงเนิน	หมู่ที่ ๙	ผู้พิการ
๒๑๙.	นายปัญญา มูลลิสาร	หมู่ที่ ๑๐	ผู้พิการ
๒๒๐.	นายนิคม โสรมรรค	หมู่ที่ ๑๐	ผู้พิการ
๒๒๑.	นายทวีศักดิ์ สามัญ	หมู่ที่ ๑๐	ผู้พิการ
๒๒๒.	นางเข็มทอง พวงพันธ์	หมู่ที่ ๑๐	ผู้พิการ
๒๒๓.	นางบุญโฮม แสนโคตร	หมู่ที่ ๑๐	ผู้พิการ
๒๒๔.	นายทองคำ ปู่พะบุญ	หมู่ที่ ๑๐	ผู้พิการ
๒๒๕.	น.ส.ทองอาน คันทิทอง	หมู่ที่ ๑๐	ผู้พิการ
๒๒๖.	นางบรรจง โสรมรรค	หมู่ที่ ๑๐	ผู้พิการ
๒๒๗.	นายจันทร์โท พงษ์เกษม	หมู่ที่ ๑๐	ผู้พิการ
๒๒๘.	นางลำไย สีสนธ์	หมู่ที่ ๑๐	ผู้พิการ
๒๒๙.	นายอาทิตย์ชัย โรมพันธ์	หมู่ที่ ๑๐	ผู้พิการ
๒๓๐.	นายสาย การุณ	หมู่ที่ ๑๐	ผู้พิการ
๒๓๑.	นางทองสุน โสรมรรค	หมู่ที่ ๑๐	ผู้พิการ
๒๓๒.	นายดี วงษ์กันยา	หมู่ที่ ๑๐	ผู้พิการ
๒๓๓.	น.ส.คำภา สามัญ	หมู่ที่ ๑๐	ผู้พิการ
๒๓๔.	นางไหว ทองดั่ง	หมู่ที่ ๑๐	ผู้พิการ
๒๓๕.	นางสัมฤทธิ์ แจ่มจันทร์	หมู่ที่ ๑๐	ผู้พิการ
๒๓๖.	นางน้อย ดีคำไฮ	หมู่ที่ ๑๐	ผู้พิการ
๒๓๗.	นางประยูร ธรรมรักษ์	หมู่ที่ ๑๐	ผู้พิการ
๒๓๘.	นางทองใบ ฉากกิ่ง	หมู่ที่ ๑๐	ผู้พิการ
๒๓๙.	ด.ช.สิริภัทร ปู่พะบุญ	หมู่ที่ ๑๐	ผู้พิการ
๒๔๐.	นางอ่อนสี วงษ์กันยา	หมู่ที่ ๑๐	ผู้พิการ

ผู้ป่วยช่วยเหลือตนเองไม่ได้

ลำดับที่	ชื่อ - สกุล	อายุ(ปี)	บ้านเลขที่	หมายเหตุ
๑.	นางสาวละออง อุดมศรี	๔๒	๑๐๘ หมู่ที่ ๓	
๒.	นายบุญส่ง บุญจันทร์	๕๒	๓๐ หมู่ที่ ๒	
๓.	นางนวน วิสุนพันธ์	๔๒	๔ หมู่ที่ ๗	
๔.	นายวิรัตน์ โสรมรรค	๕๔	หมู่ที่ ๒	

หญิงมีครรภ์

ลำดับที่	ชื่อ - สกุล	อายุ(ปี)	บ้านเลขที่	อายุครรภ์ (สัปดาห์)
-	-	-	-	-

หญิงหลังคลอด

ลำดับที่	ชื่อ - สกุล	อายุ	บ้านเลขที่	หมายเหตุ
-	-	-	-	-

- หมายเหตุ
๑. ข้อมูลบัญชีรายชื่อบุคคลที่จะต้องอพยพก่อนเป็นลำดับแรก จะต้องมีการปรับปรุงให้เป็นปัจจุบันอย่างสม่ำเสมอ
 ๒. เด็ก หมายถึง บุคคลที่มีอายุตั้งแต่ ๑๐ ปีลงมา
 ๓. คนชรา หมายถึง บุคคลที่มีอายุตั้งแต่ ๖๐ ปีขึ้นไป
 ๔. หญิงหลังคลอด (Postpartum woman) หมายถึง หญิงที่อยู่ในช่วงเวลา ๔๒ วัน นับจากการสิ้นสุดจากตั้งครรภ์ (หญิงแท้งบุตรไม่นับรวมเป็นหญิงหลังคลอด)
 ๕. เนื่องจากข้อมูลบัญชีรายชื่อบุคคลที่จะต้องอพยพก่อนเป็นลำดับแรกเป็นข้อมูลส่วนตัว ควรมอบให้เฉพาะผู้มีหน้าที่รับผิดชอบเท่านั้น เช่น กำนัน / ผู้ใหญ่บ้าน / ผู้นำชุมชน ฯลฯ

ข้อมูลด้านเศรษฐกิจที่สำคัญ

๑. การเกษตร (ข้อมูลจากเกษตรอำเภอ)

หมู่บ้าน/ ชุมชน	พื้นที่ทั้งหมด (ไร่)	นาข้าว (ไร่)	พืชไร่ (ไร่)	การเกษตร อื่นๆ (ไร่)	รวม
หมู่ที่ ๑ บ้านพระเสาร์	๓,๔๔๒	๑,๖๖๑	๑	๒๖	๑,๖๘๘
หมู่ที่ ๒ บ้านปลาปิ้ง	๑,๖๗๖	๖๖๓	๓	๐	๖๖๖
หมู่ที่ ๓ บ้านโนนยาง	๒,๕๔๖	๑,๓๘๒	๘	๓	๑,๓๙๓
หมู่ที่ ๔ บ้านขาทราย	๑,๕๓๐	๗๓๗	๐	๐	๗๓๗
หมู่ที่ ๕ บ้านโนนจิว	๑,๔๙๕	๑,๓๕๒	๓	๒	๑,๓๕๗
หมู่ที่ ๖ บ้านหัวดง	๔,๐๕๙	๑,๓๕๒	๔๕	๖	๑,๔๐๓
หมู่ที่ ๗ บ้านแดง	๑,๗๐๔	๑,๐๐๑	๐	๔	๑,๐๐๕
หมู่ที่ ๘ บ้านพระเสาร์	๓,๓๑๗	๑,๖๓๒	๑	๐	๑,๖๓๓
หมู่ที่ ๙ บ้านหัวดง	๒,๘๙๗	๑,๒๔๑	๘๐	๐	๑,๓๒๑
หมู่ที่ ๑๐ บ้านโนนยาง	๒,๖๘๐	๑,๐๙๙	๐	๐	๑,๐๙๙
รวม	๒๕,๓๔๖	๑๒,๑๒๐	๑๔๑	๔๑	๑๒,๓๐๒

ตำบลพระเสาร์อยู่ในเขตพื้นที่ทุ่งนามีสภาพพื้นที่เป็นที่ราบเหมาะแก่การทำเกษตร เช่น ปลูกข้าวหอมมะลิ และทำนาปรัง ประชากรส่วนใหญ่ประกอบอาชีพทำนาจำนวน ๑๒,๑๒๐ ไร่ ปลูกพืชไร่ จำนวน ๑๔๑ ไร่ ปลูกพืชสวน และการเกษตรอื่นๆ จำนวน ๔๑ ไร่ รวมพื้นที่เพื่อการเกษตรจำนวน ๑๒,๓๐๒ ไร่

๒. การประมง (ข้อมูลจากประมงอำเภอ)

หมู่บ้าน/ ชุมชน	บ่อปลา (ไร่)	บ่อกุ้ง ปู และอื่นๆ (ไร่)	รวม (ไร่)	สัตว์น้ำที่เลี้ยงในกระชัง (ตารางเมตร)
หมู่ที่ ๑ บ้านพระเสาร์	๐	-	๐	-
หมู่ที่ ๒ บ้านปลาปิ้ง	๒	-	๒	-
หมู่ที่ ๓ บ้านโนนยาง	๒	-	๒	-
หมู่ที่ ๔ บ้านขาทราย	๑	-	๑	-
หมู่ที่ ๕ บ้านโนนจิว	๑	-	๑	-
หมู่ที่ ๖ บ้านหัวดง	๑	-	๑	-
หมู่ที่ ๗ บ้านแดง	๑	-	๑	-
หมู่ที่ ๘ บ้านพระเสาร์	๒	-	๒	-
หมู่ที่ ๙ บ้านหัวดง	๒	-	๒	-
หมู่ที่ ๑๐ บ้านโนนยาง	๒	-	๒	-
รวม	๑๔	-	๑๔	-

๓. การปลูกสัตว์ (ข้อมูลจากปลุสัตว์อำเภอ)

หมู่บ้าน/ ชุมชน	โค (ตัว)	กระบือ (ตัว)	สุกร (ตัว)	เป็ด (ตัว)	ไก่ (ตัว)	ห่าน (ตัว)	อื่นๆ (ตัว)	รวม (ตัว)
หมู่ที่ ๑ บ้านพระเสาร์	๘๗	๒๒	๔๔	๗๒	๘๒๖	-	-	๑,๐๕๑
หมู่ที่ ๒ บ้านปลาบึง	๒๘	๑๕	-	๙๘	๖๖๗	-	-	๘๐๘
หมู่ที่ ๓ บ้านโนนยาง	๖๕	๘	-	๘๔	๗๒๕	-	ไก่จวง ๘	๘๙๐
หมู่ที่ ๔ บ้านขาทราย	๒๙	-	-	๔๕	๖๗๔	-	ไก่จวง ๑	๗๔๘
หมู่ที่ ๕ บ้านโนนจิว	๓๑	๑๓	๑๗	๕๖	๕๔๗	๒	-	๖๖๖
หมู่ที่ ๖ บ้านหัวดง	๘๒	๑๒	-	๕๓	๘๗๕	-	-	๑,๐๒๒
หมู่ที่ ๗ บ้านแดง	๗๙	๑๒๕	๑๒	๗๒	๗๘๖	-	-	๑,๐๗๔
หมู่ที่ ๘ บ้านพระเสาร์	๗๒	๒๖	-	๕๑	๙๓๐	-	-	๑,๐๗๙
หมู่ที่ ๙ บ้านหัวดง	๘๔	๒๗	-	๔๘	๘๔๖	-	-	๑,๐๐๕
หมู่ที่ ๑๐ บ้านโนนยาง	๖๗	๒๒	-	๖๗	๘๒๐	-	-	๙๗๖
รวม	๖๒๔	๒๗๐	๗๓	๖๔๖	๗,๖๙๖	๒	๙	๙,๓๒๐

๔. การบริการ

หมู่ที่	หมู่บ้าน	หน่วยธุรกิจในเขต อบต.											หมายเหตุ
		ร้านค้า	ร้านอาหาร	โรงสี	ปั้มน้ำมัน	ก๊าซหุงต้ม	อู่ซ่อมรถ	ร้านรับซื้อของเก่า	ร้านอัดเสียง	โรงผลิตน้ำตาล	ร้านตัดผม	ร้านตัดเสื้อผ้า	
๑	บ้านพระเสาร์	๙	๓	๔	๑*	๒	-	-	๑	๑	๒	๑	*ปั้มน้ำมันหัวจ่าย
๒	บ้านปลาบึง	๑	-	๑	-	-	๑	-	-	-	-	-	
๓	บ้านโนนยาง	๔	-	๒	๑*	-	๑	๗	-	๑	-	-	*ปั้มน้ำมันหัวจ่าย
๔	บ้านขาทราย	๑	-	๓	-	-	-	-	-	-	-	-	
๕	บ้านโนนจิว	๓	-	๒	-	-	-	-	-	๒*	-	-	*ตู้จำหน่ายเครื่องดื่ม
๖	บ้านหัวดง	๖	๑	๓	๑*	-	-	-	-	-	-	-	*ปั้มน้ำมันหัวจ่าย
๗	บ้านแดง	๔	-	๒	-	-	-	-	-	-	-	-	
๘	บ้านพระเสาร์	๕	๕	๒	-	-	๑	-	-	๑	-	-	
๙	บ้านหัวดง	๔	-	-	๑*	-	-	๑	-	๑	-	-	*ปั้มน้ำมันหัวจ่าย
๑๐	บ้านโนนยาง	๔	๒	๑	-	-	-	-	-	-	๑	๑	
รวม		๔๑	๑๐	๒๐	๔	๒	๓	๘	๑	๖	๓	๒	

๕. การท่องเที่ยวที่สำคัญ

ลำดับ	ชื่อสถานที่ท่องเที่ยว	ที่อยู่	ลักษณะสำคัญ
๑	วัดพระธาตุบุญตา	หมู่ที่ ๑ บ้านพระเสาร์	- พระธาตุบรรจุพระบรมสารีริกธาตุ - สถานที่ให้อาหารปลา
๒	วัดบ้านปลาปิ้ง	หมู่ที่ ๒ บ้านปลาปิ้ง	- เจดีย์
๓	วัดป่าหนองบัวแดง (สาขาวัดหนองป่าพงที่ ๑๔๐)	๑๒๕ หมู่ที่ ๘ บ้านพระเสาร์	- อุโบสถสองชั้น - สถานที่ปฏิบัติธรรมประจำตำบล - เจดีย์พระพุทธรูปเจ้าห้าพระองค์
๔	วัดบ้านพระเสาร์	หมู่ที่ ๑ บ้านพระเสาร์	- พระองค์ใหญ่คู่บ้าน - เสาไม้แกะสลัก
๕	ศูนย์อนุรักษ์สัตว์ป่า (ดงลิงบ้านปลาปิ้ง)	หมู่ที่ ๒ บ้านปลาปิ้ง	- มีลิงอาศัยประมาณ ๒๕๐ ตัว - ธรรมชาติร่มรื่น
๖	สวนมีสิทธิพอเพียง	บ้านโนนยาง หมู่ที่ ๓	- แหล่งเรียนรู้โคกหนองนาโมเดล - แหล่งเรียนรู้ด้านเศรษฐกิจพอเพียง

๖. อุตสาหกรรม

ในเขตองค์การบริหารส่วนตำบลพระเสาร์มีผู้ประกอบการอุตสาหกรรมขนาดเล็กเช่นโรงสีข้าว โรงน้ำดื่ม และมีอุตสาหกรรมรับช่วงการผลิต เช่น อุตสาหกรรมตัดเย็บเสื้อผ้า อุตสาหกรรมเย็บถุงเท้า ถูมือ และอุตสาหกรรมทอผ้าไหม

ลำดับที่	ประเภทกิจการ	รายละเอียดด้านอุตสาหกรรม	สถานที่ตั้ง
๑	โรงผลิตน้ำดื่มชุมชน	- ผลิตน้ำดื่มบริการชุมชนในหมู่บ้าน	หมู่ ๑ ต.พระเสาร์ อ.มหาชนะชัย จ.ยโสธร
๒	โรงผลิตน้ำดื่มชุมชน	- ผลิตน้ำดื่มบริการชุมชนในหมู่บ้าน และจัดจำหน่ายน้ำดื่มแบบขวด และแบบถังบรรจุ ๒๐ ลิตร	๓๑ หมู่ ๓ ต.พระเสาร์ อ.มหาชนะชัย จ.ยโสธร
๓	โรงผลิตน้ำดื่มชุมชน	- ผลิตน้ำดื่มบริการชุมชนในหมู่บ้าน	หมู่ ๘ ต.พระเสาร์ อ.มหาชนะชัย จ.ยโสธร
๔	โรงผลิตน้ำดื่มชุมชน	- ผลิตน้ำดื่มบริการชุมชนในหมู่บ้าน และจัดจำหน่ายน้ำดื่มแบบขวด และแบบถังบรรจุ ๒๐ ลิตร	๑๐๐ หมู่ ๙ ต.พระเสาร์ อ.มหาชนะชัย จ.ยโสธร
๕	โรงผลิตน้ำดื่มมีทรัพย์	- ผลิตน้ำดื่มจำหน่ายน้ำดื่มแบบขวด และแบบถังบรรจุ ๒๐ ลิตร	๑๙๕ หมู่ ๑๐ ต.พระเสาร์ อ.มหาชนะชัย จ.ยโสธร
๖	โรงสีข้าวชุมชน	- บริการรับสีข้าวในหมู่บ้าน	หมู่ ๑ ต.พระเสาร์ อ.มหาชนะชัย จ.ยโสธร
๗	โรงสีข้าว	- บริการรับสีข้าวในหมู่บ้าน จำหน่ายรำข้าวและแกลบ	๓ หมู่ ๑ ต.พระเสาร์ อ.มหาชนะชัย จ.ยโสธร
๘	โรงสีข้าว	- บริการรับสีข้าวในหมู่บ้าน จำหน่ายรำข้าวและแกลบ	๓๑ หมู่ ๑ ต.พระเสาร์ อ.มหาชนะชัย จ.ยโสธร
๙	โรงสีข้าว	- บริการรับสีข้าวในหมู่บ้าน จำหน่ายรำข้าวและแกลบ	๑๒๕ หมู่ ๑ ต.พระเสาร์ อ.มหาชนะชัย จ.ยโสธร

๗. การพาณิชย์และกลุ่มอาชีพ

ลำดับ ที่	ชื่อ-สกุล	รายละเอียดด้านการพาณิชย์/กลุ่มอาชีพ	ที่อยู่
๑	น.ส.ปัทมา ธรรมมนตรี	๑) ทอผ้าไหมย้อมสีธรรมชาติ ๕ ดาว ๒) ผ้าขาวม้า ๓) ผ้าคลุมไหล่	หมู่ ๑ ต.พระเสาร์ อ.มหาชนะชัย จ.ยโสธร
๒	นางหนูประสิทธิ์ ราชสิงห์	๑) วิสาหกิจชุมชน ๒) ผ้าไหมมัดหมี่ย้อมสีธรรมชาติ (ได้รับตราคุณภาพ พระราชทาน) ๔ ดาว ๓) กระเป๋าถือ	๕๘ หมู่ ๑ ต.พระเสาร์ อ.มหาชนะชัย จ.ยโสธร
๓	น.ส.อุไรวรรณ ศิริเมฆ (ร้านนิวตัน)	๑) ผ้าขาวม้า ๒) ผ้าพันคอ ๓) มะขามแช่อิ่ม ๔) อาหารและเครื่องดื่ม	๑๘๑ หมู่ ๑ ต.พระเสาร์ อ.มหาชนะชัย จ.ยโสธร
๔	นางค่านาง โรมพันธ์	๑) ผ้าไหมมัดหมี่ ๒) ร่มผ้าขาวม้า ๓) ผ้าห่มรถทัวร์ ๔) ข้าวกลิ้งงอก	๓๗ ม.๑๐ ต.พระเสาร์ อ.มหาชนะชัย จ.ยโสธร

๘. แรงงาน

ประชาชนส่วนใหญ่ในพื้นที่ประกอบอาชีพเกษตรกร และรับจ้างในส่วนของการจ้างแรงงาน จะเป็นการจ้างงานก่อสร้าง เพราะมีประชาชนในพื้นที่มีความรู้และทักษะในการก่อสร้างเป็นอย่างดี และเกิดอาชีพและรายได้นอกจากการทำการเกษตร

บัญชีสถานที่สำคัญในเขตองค์การบริหารส่วนตำบลพระเสาร์

ลำดับที่	สถานที่	ที่ตั้ง	หมายเหตุ
๑	โรงพยาบาลส่งเสริมสุขภาพตำบล บ้านพระเสาร์	ม.๘ ต.พระเสาร์ อ.มหาชนะชัย	
๒	โรงพยาบาลส่งเสริมสุขภาพตำบล บ้านหัวดง	ม.๙ ต.พระเสาร์ อ.มหาชนะชัย	
๓	โรงเรียนบ้านพระเสาร์(สามัคคีวิทยาคม)	ม.๘ ต.พระเสาร์ อ.มหาชนะชัย	
๔	โรงเรียนบ้านโนนยาง	ม.๓ ต.พระเสาร์ อ.มหาชนะชัย	
๕	โรงเรียนบ้านหัวดง	ม.๙ ต.พระเสาร์ อ.มหาชนะชัย	
๖	โรงเรียนบ้านแดงประชาสรรค์	ม.๗ ต.พระเสาร์ อ.มหาชนะชัย	
๗	โรงเรียนบ้านขาทรายมะเขือสามัคคี	ม.๔ ต.พระเสาร์ อ.มหาชนะชัย	
๘	วัดบ้านพระเสาร์	ม.๑ ต.พระเสาร์ อ.มหาชนะชัย	
๙	วัดพระธาตุดุญดา	ม.๑ ต.พระเสาร์ อ.มหาชนะชัย	
๑๐	วัดป่าหนองบัวแดง	ม.๘ ต.พระเสาร์ อ.มหาชนะชัย	
๑๑	วัดบ้านโนนยาง	ม.๑๐ ต.พระเสาร์ อ.มหาชนะชัย	
๑๒	วัดบ้านปลาปิ้ง	ม.๒ ต.พระเสาร์ อ.มหาชนะชัย	
๑๓	วัดบ้านโนนงิ้ว	ม.๕ ต.พระเสาร์ อ.มหาชนะชัย	
๑๔	วัดบ้านหัวดง	ม.๖ ต.พระเสาร์ อ.มหาชนะชัย	
๑๕	วัดทุ่งโพธิ์ทอง	ม.๙ ต.พระเสาร์ อ.มหาชนะชัย	
๑๖	วัดบ้านแดง	ม.๗ ต.พระเสาร์ อ.มหาชนะชัย	
๑๗	วัดบ้านขาทราย	ม.๔ ต.พระเสาร์ อ.มหาชนะชัย	
๑๘	สถานีบริการน้ำมันบ้านพระเสาร์	ม.๑ ต.พระเสาร์ อ.มหาชนะชัย	
๑๙	สถานที่ท่องเที่ยวที่สำคัญในพื้นที่		
	๑) เขตอนุรักษ์พันธุ์สัตว์ป่า(ลิง)	ม.๒ ต.พระเสาร์ อ.มหาชนะชัย	
	๒) วัดพระธาตุดุญดา	ม.๑ ต.พระเสาร์ อ.มหาชนะชัย	
	๓) วัดป่าหนองบัวแดง	ม.๘ ต.พระเสาร์ อ.มหาชนะชัย	

บัญชีรายชื่อ องค์กรสาธารณกุศล ในพื้นที่จังหวัดยโสธร

ที่	อำเภอ	ตำบล	ชื่อองค์กรสาธารณกุศล	เครื่องมือ/เครื่องจักร/ ยานพาหนะ	ความชำนาญ	หมายเลข โทรศัพท์
๑	เมือง	ในเมือง	สำนักงานป้องกันและ บรรเทาสาธารณภัย	เครื่องมือตัดถ่าง , เลื่อยยนต์, เรือ, ชุดประดาน้ำ	ช่วยเหลือผู้ประสบภัย จากอุบัติเหตุ ,วาทภัย , อุทกภัย	๐๔๕๗๑๒๒๔๔
๒	เมือง	น้ำคำใหญ่	กุ๊ภักย์สุข ๓๑ ยโสธร	เครื่องมือตัดถ่าง , เลื่อยยนต์, เรือ, ชุดประดาน้ำ	ช่วยเหลือผู้ประสบภัย จากอุบัติเหตุ ,วาทภัย , อุทกภัย	๐๔๗๓๔๓๑๕๕๔
๓	เมือง	ในเมือง	กุ๊ภักย์สว่างร่วมใจ	เครื่องมือตัดถ่าง , เลื่อย ยนต์, ชุดประดาน้ำ	ช่วยเหลือผู้ประสบภัย จากอุบัติเหตุ ,วาทภัย , อุทกภัย	๐๔๕๙๗๑๕๕๐
๔	มหาชนะชัย	ฟ้าหยาด	กุ๊ภักย์มหาชนะชัย	ชุดปฐมพยาบาล, เลื่อยยนต์	ช่วยเหลือผู้ประสบภัย จากอุบัติเหตุ	๐๙๐๕๙๖๙๖๑๙
๕	มหาชนะชัย	ฟ้าหยาด	กุ๊ภักย์สุข ๓๑ มหาชนะชัย	ชุดปฐมพยาบาล	ช่วยเหลือผู้ประสบภัย จากอุบัติเหตุ	๐๙๔๒๗๐๕๕๕๒
๖	คำเขื่อนแก้ว	ดงแคนใหญ่	กุ๊ภักย์คำเขื่อนแก้ว	เครื่องมือตัดถ่าง , เลื่อยยนต์, เรือ, ชุดประดาน้ำ	ช่วยเหลือผู้ประสบภัย จากอุบัติเหตุ ,วาทภัย , อุทกภัย	๐๙๘๑๐๔๓๑๙๙

ลำดับที่		
หน่วยงาน	เรือ	
	ท้องแบน	
	ยาง	
	ดับเพลิง	
	ตรวจการณ์	
รถดับเพลิงทุกประเภท		
เครื่องดับเพลิงแบบ		
อเนกประสงค์		
เคลื่อนที่เร็ว		
รถพยาบาล		
ปิคอัพ		
6 - 10 ล้อ		
เทท้าย 6 - 10 ล้อ		
น้ำ 6 - 10 ล้อ		
รถแทรกเตอร์		
รถไถ		
รถเครื่องตัดอากาศ		
รถเครื่องช่วยหายใจ		
รถแทรกเตอร์		
รถแบ็คโฮ		
รถบดอัด		
รถตักหน้าขุดหลัง		
เครื่องสูบน้ำ		
อื่น ๆ		
เครื่องรับ - ส่งวิทยุ		
ชุดตัดแก๊ส		
เสื้อชูชีพ		
เครื่องช่วยหายใจ		
ชุดป้องกันสารเคมี		
เครื่องตัด/ถ่าง		
เครื่องชุดเจาะ		
ชุดฉกฉวยเพลิง		
เครื่องกำเนิดไฟฟ้า		
รวม		
ผู้รับผิดชอบ (เบอร์โทร.)		
หมายเลข		

บัญชีรายชื่อเจ้าหน้าที่ หน่วยงานราชการ รัฐวิสาหกิจ องค์กรปกครองส่วนท้องถิ่น ภาคเอกชน และองค์กรเครือข่าย
ในเขตอำเภอมหาชนะชัย และในเขตจังหวัดยโสธร

ลำดับ ที่	ชื่อหน่วยงาน	วิทยุสื่อสาร		หมายเลขโทรศัพท์	
		นามเรียกขาน	ความถี่	โทรศัพท์	โทรสาร
๑	นายก อบต.พระเสาร์		๑๖๒.๘๐๐	๐๖๑๒๙๖๐๙๙๙	๐ ๔๕๙๗ ๐๒๙๐
๒	รองนายก อบต.พระเสาร์			๐๖๑๑๕๕๙๑๒๙๖	
๓	นายอำเภอมหาชนะชัย			๐ ๔๕๗๙ ๙๐๙๒	๐ ๔๕๗๙ ๙๐๙๒
๔	ปลัดอำเภอหัวหน้ากลุ่มงานบริหารงานปกครอง			๐ ๔๕๗๙ ๙๐๙๒	
๕	ปลัดอำเภอหัวหน้าฝ่ายอำนวยการ			๐ ๔๕๗๙ ๙๐๙๒	
๖	ปลัดอำเภอหัวหน้าฝ่ายทะเบียนและบัตร			๐ ๔๕๗๙ ๙๐๙๒	
๗	ปลัดอำเภอหัวหน้าฝ่ายความมั่นคง			๐ ๔๕๗๙ ๙๐๙๒	
๘	อบต. หัวเมือง		๑๖๒.๕๒๕	๐ ๔๕๗๑ ๖๑๐๗	๐ ๔๕๗๑ ๖๑๐๗
๙	ท้องถิ่นอำเภอมหาชนะชัย			๐ ๔๕๗๙ ๙๒๒๘	๐ ๔๕๗๙ ๙๒๒๘
๑๐	สถานีตำรวจภูธรมหาชนะชัย			๐ ๔๕๗๙ ๙๐๙๓	
๑๑	โรงพยาบาลส่งเสริมสุขภาพตำบลพระเสาร์			๐ ๔๕๗๓ ๘๔๑๙	
๑๒	สาธารณสุขอำเภอมหาชนะชัย			๐ ๔๕๗๙ ๙๑๑๕	
๑๓	พัฒนาชุมชนอำเภอมหาชนะชัย			๐ ๔๕๗๙ ๙๑๑๓	
๑๔	เกษตรอำเภอมหาชนะชัย			๐ ๔๕๗๙ ๙๑๐๐	
๑๕	ปศุสัตว์อำเภอมหาชนะชัย			๐ ๔๕๗๙ ๙๒๐๙	
๑๖	สำนักงานการไฟฟ้าภูมิภาคอำเภอมหาชนะชัย			๐ ๔๕๗๙ ๙๑๖๑	
๑๗	การประปาภูมิภาคอำเภอมหาชนะชัย			๐ ๔๕๗๙ ๙๑๐๑	
๑๘	มูลนิธิ/องค์การสาธารณกุศล			-	
๑๙	อื่นๆ (ตามความเหมาะสม)			-	

**บัญชีรายชื่อหน่วยงานราชการ รัฐวิสาหกิจ องค์กรปกครองส่วนท้องถิ่น ภาคเอกชน
และองค์กรเครือข่ายในเขตจังหวัดยโสธร**

ลำดับ ที่	ชื่อหน่วยงาน	วิทยุสื่อสาร		หมายเลขโทรศัพท์	
		นามเรียกขาน	ความถี่	โทรศัพท์	โทรสาร
๑	ผู้ว่าราชการจังหวัด			๐ ๔๕๗๑ ๒๖๗๒	
๒	รองผู้ว่าราชการจังหวัด			๐ ๔๕๗๑ ๒๙๗๐	
๓	สำนักงานประชาสัมพันธ์จังหวัด			๐ ๔๕๗๑ ๑๐๙๓	
๔	สำนักงานเกษตรและสหกรณ์จังหวัด			๐ ๔๕๗๑ ๔๐๗๓-๔	
๕	สำนักงานประมงจังหวัด			๐ ๔๕๗๘ ๑๗๙๔	
๖	สำนักงานปศุสัตว์จังหวัด			๐ ๔๕๗๑ ๕๔๑๒	
๗	สำนักงานเกษตรจังหวัด			๐ ๔๕๗๗ ๓๐๒๑	
๘	สำนักงานทรัพยากรธรรมชาติและสิ่งแวดล้อมจังหวัด			๐ ๔๕๗๑ ๑๗๓๗	
๙	สำนักงานพัฒนาชุมชนจังหวัด			๐ ๔๕๕๘ ๐๒๒๐	
๑๐	สำนักงานพาณิชย์จังหวัด			๐ ๔๕๕๘ ๖๐๖๓	
๑๑	สำนักงานโยธาธิการและผังเมืองจังหวัด			๐ ๔๕๗๒ ๔๗๔๓	
๑๒	สำนักงานแรงงานจังหวัด			๐ ๔๕๗๑ ๑๐๘๔-๕	
๑๓	สำนักงานจัดหางานจังหวัด			๐ ๔๕๕๘ ๐๒๑๖-๗	
๑๔	สำนักงานสวัสดิการและคุ้มครองแรงงานจังหวัด			๐ ๔๕๗๑ ๑๖๕๔	
๑๕	สำนักงานสาธารณสุขจังหวัด			๐ ๔๕๗๒ ๔๗๑๓	
๑๖	โรงพยาบาลจังหวัดยโสธร		๑๕๕.๑๒๕	๐ ๔๕๗๑ ๔๐๓๔ ๐ ๔๕๗๑ ๔๐๔๑-๓	
๑๗	สำนักงานท้องถิ่นจังหวัด			๐๔๕-๗๑๓๐๓๕	
๑๘	สำนักชลประทานจังหวัด			๐๔๕-๗๑๑๒๐๐	
๑๙	สำนักงานการไฟฟ้าส่วนภูมิภาคจังหวัดยโสธร			๐๔๕-๗๑๑๕๖๐	
๒๐	สำนักงานป้องกันและบรรเทาสาธารณภัยจังหวัด		๑๕๕.๑๗๕	๐๔๕-๗๑๒๒๔๔	
๒๑	การประปาส่วนภูมิภาคจังหวัดยโสธร			๐๔๕-๗๑๑๕๔๑	
๒๒	ศูนย์อู่ศูนย์นิมวิทยาภาคตะวันออกเฉียงเหนือตอนล่าง			๐-๔๕๒๔-๔๑๘๙	
๒๓	สถานีตำรวจภูธรจังหวัด	พญาแก่น, คิ้ว ๕๓	๑๕๒.๔๒๕	๐๔๕-๗๑๑๖๘๑	
๒๔	สถานีอู่ศูนย์นิมวิทยาอุบลราชธานี			๐-๔๕๒๐-๒๐๒๗	
๒๕	สำนักงานองค์การบริหารส่วนจังหวัดยโสธร			๐๔๕-๗๑๒๙๐๒	

**บัญชีรายชื่อเจ้าพนักงานป้องกันและบรรเทาสาธารณภัยที่ได้รับการแต่งตั้งของ
องค์การบริหารส่วนตำบลพระเสาร์**

ลำดับที่	ชื่อ - นามสกุล	ตำแหน่ง	ที่อยู่	เบอร์โทรศัพท์ติดต่อ
๑.	สิบเอกอนุวัฒน์ นาหัวหนอง	เจ้าพนักงานป้องกัน และบรรเทาสาธารณ ภัย	๒๑ หมู่ ๑๐ ต.พระเสาร์	๐๙ ๖๘๑๕ ๕๓๗๗

บัญชีรายชื่อ OTOS ของ องค์การบริหารส่วนตำบลพระเสาร์

ลำดับที่	ชื่อ - นามสกุล	ตำแหน่ง	ที่อยู่	เบอร์โทรศัพท์
๑	นายอรรถพล อุปมา	เจ้าหน้าที่ประจำศูนย์	๔๘ หมู่ ๘ ต.พระเสาร์	๐๘ ๕๕๙๖ ๙๑๖๓
๒	นายชาญชัย ศิริเมฆ	อปพร.หมู่ ๑	๑๘๑ หมู่ ๑ ต.พระเสาร์	
๓	นายสำราญ วิชาพูล	อปพร.หมู่ ๑	๕๔ หมู่ ๑ ต.พระเสาร์	
๔	นายชัยรัตน์ ภูพันธ์รัตน์	อปพร.หมู่ ๔	๕ หมู่ ๔ ต.พระเสาร์	
๕	นายสำรวย ผังดี	อปพร.หมู่ ๑๐	๑๒๒ หมู่ ๑๐ ต.พระเสาร์	
๖	นายवास บุญศรี	อปพร.หมู่ ๕	๕๓ หมู่ ๕ ต.พระเสาร์	

บัญชีรายชื่ออาสาสมัครป้องกันภัยฝ่ายพลเรือน ของ องค์การบริหารส่วนตำบลพระเสาร์

ลำดับที่	ชื่อ - สกุล	ตำแหน่ง	ที่อยู่	เบอร์โทรศัพท์
๑.	นายสมศักดิ์ ตะเคียน	ผอ.ศูนย์ อปพร.	หมู่ ๖ ต.พระเสาร์	๐๖ ๑๒๙๖ ๐๙๙๙
๒.	นายอรรถพล อุปมา	เจ้าหน้าที่ประจำศูนย์	๔๘ หมู่ ๘ ต.พระเสาร์	๐๘๕๕๙๖๙๑๖๓
๓.	นายวิเชียร บุญรักษ์	อปพร.หมู่ ๑	๑๒๐ หมู่ ๑ ต.พระเสาร์	
๔.	นายไพบูลย์ สีตาว	อปพร.หมู่ ๑	๙๙ ม. ๑ ต.พระเสาร์	
๕.	นายชาญชัย ศิริเมฆ	อปพร.หมู่ ๑	๑๘๑ หมู่ ๑ ต.พระเสาร์	
๖.	นายวิสุทธิ แสงแสน	อปพร.หมู่ ๑	๒ หมู่ ๑ ต.พระเสาร์	
๗.	นายสำราญ วิชาพูล	อปพร.หมู่ ๑	๕๔ หมู่ ๑ ต.พระเสาร์	
๘.	นายอรุณ โมลา	อปพร.หมู่ ๑	๕๙ ม.๑ ต.พระเสาร์	
๙.	นายทองสุข ลาตรีน	อปพร.หมู่ ๑	๑๘๒ ม.๑ ต.พระเสาร์	
๑๐.	นายเรียบ นนทะชาติ	อปพร.หมู่ ๑	๖๓ ม.๑ ต.พระเสาร์	
๑๑.	นายภานุวัฒน์ ไชยว่อง	อปพร.หมู่ ๑	๕ ม.๑ ต.พระเสาร์	
๑๒.	นายสมศักดิ์ สุภาพ	อปพร.หมู่ ๑	๑๑ ม.๑ ต.พระเสาร์	
๑๓.	นายวารี จำปาเทศ	อปพร.หมู่ ๑	๑๓๖ ม.๑ ต.พระเสาร์	
๑๔.	นายบัวลา บุญเต็ม	อปพร.หมู่ ๑	๒๔ ม.๑ ต.พระเสาร์	
๑๕.	นายวิเชียร พงษ์เกษม	อปพร.หมู่ ๒	๓ ม.๒ ต.พระเสาร์	
๑๖.	นายสอาด แสงสุด	อปพร.หมู่ ๒	๔๔ ม.๒ ต.พระเสาร์	
๑๗.	นายสุนทร โสสะ	อปพร.หมู่ ๒	๒๒ ม.๒ ต.พระเสาร์	
๑๘.	นายหนูกาล คันทิทอง	อปพร.หมู่ ๒	๑๓ ม.๒ ต.พระเสาร์	
๑๙.	นายประดิษฐ์ วงษ์กันยา	อปพร.หมู่ ๒	๒๕ หมู่ ๒ ต.พระเสาร์	

ลำดับที่	ชื่อ - สกุล	ตำแหน่ง	ที่อยู่	เบอร์โทรศัพท์
๒๐.	นายบุญเกิด ไชยชาญ	อปพร.หมู่ ๒	๓๐ หมู่ ๒ ต.พระเสารี	
๒๑.	นายสมพร คำผาง	อปพร.หมู่ ๒	๕ หมู่ ๒ ต.พระเสารี	
๒๒.	นายชัยณรงค์ อ้อยเจริญ	อปพร.หมู่ ๒	๒๔ หมู่ ๒ ต.พระเสารี	
๒๓.	นายอ่อน วงษ์กันยา	อปพร.หมู่ ๓	๑๑๑ หมู่ ๓ ต.พระเสารี	
๒๔.	นายขจรเดช ปู่พะบุญ	อปพร.หมู่ ๓	๑๖๙ หมู่ ๓ ต.พระเสารี	
๒๕.	นายเสมียน สามัญ	อปพร.หมู่ ๓	๒๘ หมู่ ๓ ต.พระเสารี	
๒๖.	นายอาทิตย์ ประสานทอง	อปพร.หมู่ ๓	๑๘ หมู่ ๓ ต.พระเสารี	
๒๗.	นายองอาจ วงกล้ายา	อปพร.หมู่ ๓	๔๖ หมู่ ๓ ต.พระเสารี	
๒๘.	นายสถิตย์ อุปมา	อปพร.หมู่ ๓	๑๓ หมู่ ๓ ต.พระเสารี	
๒๙.	นายวันรพ พรหมจรรย์	อปพร.หมู่ ๓	๔๑ หมู่ ๓ ต.พระเสารี	
๓๐.	นางยุพิน พวงพันธ์	อปพร.หมู่ ๓	๘ หมู่ ๓ ต.พระเสารี	
๓๑.	นายสุวรรณ แววดี	อปพร.หมู่ ๔	๕ หมู่ ๔ ต.พระเสารี	
๓๒.	นางสุวรรณ บุญรักษ์	อปพร.หมู่ ๔	๑๘ หมู่ ๔ ต.พระเสารี	
๓๓.	นายवास บุญศรี	อปพร.หมู่ ๕	๕๓ หมู่ ๕ ต.พระเสารี	
๓๔.	นายวิฑูล โสษะ	อปพร.หมู่ ๕	๕๒ หมู่ ๕ ต.พระเสารี	
๓๕.	นางสวัสดิ์ อุ่นเอิบ	อปพร.หมู่ ๕	๑๔ หมู่ ๕ ต.พระเสารี	
๓๖.	นางสาวหนูคล้าย อุ่นเอิบ	อปพร.หมู่ ๕	๖๕ หมู่ ๕ ต.พระเสารี	
๓๗.	นายไพโรจน์ กุลสุทธิชัย	อปพร.หมู่ ๕	๔๘ หมู่ ๕ ต.พระเสารี	
๓๘.	นายธวัช จันสุพรม	อปพร.หมู่ ๕	๖ หมู่ ๕ ต.พระเสารี	
๓๙.	นายองอาจ บุญเต็ม	อปพร.หมู่ ๖	๙๗ ม.๖ ต.พระเสารี	
๔๐.	นายปลั่ง ชูชีพ	อปพร.หมู่ ๖	๗๔ หมู่ ๖ ต.พระเสารี	
๔๑.	นายหวล ดวงภุมเมศร์	อปพร.หมู่ ๖	๓๙ หมู่ ๖ ต.พระเสารี	
๔๒.	นายวิฑูร ธรรมวัตติ	อปพร.หมู่ ๖	๑๑ หมู่ ๖ ต.พระเสารี	
๔๓.	นายสมาน คำผาง	อปพร.หมู่ ๖	๘๘ หมู่ ๖ ต.พระเสารี	
๔๔.	นายแมน สมนครไทย	อปพร.หมู่ ๖	๗๑ หมู่ ๖ ต.พระเสารี	
๔๕.	นายภัทรพงศ์ ประจักษ์สุข	อปพร.หมู่ ๖	๑๐๘ หมู่ ๖ ต.พระเสารี	
๔๖.	นายสมหมาย วงษ์กันยา	อปพร.หมู่ ๖	๘๐ หมู่ ๖ ต.พระเสารี	
๔๗.	นายสุนทร พงษ์เกษม	อปพร.หมู่ ๖	๖๓ หมู่ ๖ ต.พระเสารี	
๔๘.	นายเข้มทอง สุวรรณคำ	อปพร.หมู่ ๖	๙๙ หมู่ ๖ ต.พระเสารี	
๔๙.	นายสมหมาย วิเศษทรัพย์	อปพร.หมู่ ๖	๑๓๙ ม. ๖ ต.พระเสารี	
๕๐.	นายทองคำ อุ่นดี	อปพร.หมู่ ๖	๑๑๗ ม. ๖ ต.พระเสารี	
๕๑.	นายสมหมาย ไชยชาญ	อปพร.หมู่ ๗	๖๑ หมู่ ๗ ต.พระเสารี	
๕๒.	นายทองไสย์ นาระธรรม	อปพร.หมู่ ๗	๖ หมู่ ๗ ต.พระเสารี	
๕๓.	นายประสิทธิ์ แสงจันทร์	อปพร.หมู่ ๗	๑๖ หมู่ ๗ ต.พระเสารี	
๕๔.	นายทวี สุโพธิ์	อปพร.หมู่ ๗	๔๑ หมู่ ๗ ต.พระเสารี	
๕๕.	นายสมเกียรติ พุสาลอนา	อปพร.หมู่ ๗	๖๘ หมู่ ๗ ต.พระเสารี	
๕๖.	นายสมศักดิ์ สุนา	อปพร.หมู่ ๗	๗๖ หมู่ ๗ ต.พระเสารี	
๕๗.	นายสมคิด ไชยชาญ	อปพร.หมู่ ๗	๙๗ หมู่ ๗ ต.พระเสารี	
๕๘.	นายนิวัฒน์ชัย คูเมือง	อปพร.หมู่ ๗	๔๘ หมู่ ๗ ต.พระเสารี	

ลำดับที่	ชื่อ - สกุล	ตำแหน่ง	ที่อยู่	เบอร์โทรศัพท์
๕๙.	นายณัฐพงศ์ จำนงค์การ	อปพร.หมู่ ๘	๑๒ หมู่ ๘ ต.พระเสารี	
๖๐.	นายสุวรรณ พวงพันสาย	อปพร.หมู่ ๙	๔๐ หมู่ ๙ ต.พระเสารี	
๖๑.	นายสมร มณีวงษ์	อปพร.หมู่ ๙	๕ หมู่ ๙ ต.พระเสารี	
๖๒.	นายวิทย์ วงษ์คำชัย	อปพร.หมู่ ๙	๑๘ หมู่ ๙ ต.พระเสารี	
๖๓.	นายบุญกอง ประสมคำ	อปพร.หมู่ ๙	๒๓ หมู่ ๙ ต.พระเสารี	
๖๔.	นายไสว วงษ์กันยา	อปพร.หมู่ ๙	๘๙ หมู่ ๙ ต.พระเสารี	
๖๕.	นายชาญชัย จันทะนนท์	อปพร.หมู่ ๙	๔๗ หมู่ ๙ ต.พระเสารี	
๖๖.	นายเหรียญทอง คำกุกณา	อปพร.หมู่ ๑๐	๒๓ หมู่ ๑๐ ต.พระเสารี	
๖๗.	นายถวิล แสนโคตร	อปพร.หมู่ ๑๐	๑๑๓ หมู่ ๑๐ ต.พระเสารี	
๖๘.	นายประยุทธ ปู่พะบุญ	อปพร.หมู่ ๑๐	๗๔ หมู่ ๑๐ ต.พระเสารี	
๖๙.	นางเฉลย วงษ์กันยา	อปพร.หมู่ ๑๐	๑๖๐ ม.๑๐ ต.พระเสารี	
๗๐.	นายไพรัช วิชัยศรี	อปพร.หมู่ ๑๐	๒๗ ม.๑๐ ต.พระเสารี	
๗๑.	นายไชยา สุราโพธิ์	อปพร.หมู่ ๑๐	๒๙ ม.๑๐ ต.พระเสารี	
๗๒.	นายชนะชัย คุ้มบุญ	อปพร.หมู่ ๑๐	๖ ม.๑๐ ต.พระเสารี	

แบบรายงานเหตุด่วนสาธารณภัย

ด่วนที่สุด ที่ ยส ๗๖๗๐๑/.....

วันที่.....เดือน.....พ.ศ.

จาก นายก อบต. พระเสาร

ถึง นายอำเภอมหาชนะชัย

๑. ชนิดของภัย อุทกภัย วัตภัย ภัยแล้ง อัคคีภัย ไฟป่า อากาศหนาว
 แผ่นดินไหวและอาคารถล่ม สารเคมีและวัตถุอันตราย อุบัติเหตุ ทุ่นระเบิด กับระเบิด
 การป้องกันและระงับภัยทางอากาศ การก่อวินาศกรรม อื่นๆ.....
 การอพยพประชาชนและส่วนราชการ อื่นๆ.....
 ความรุนแรงและลักษณะของภัย เล็กน้อย ปานกลาง รุนแรง ลักษณะของภัย.....
๒. ภัยเกิดวันที่..... เวลา.....น. ภัยสิ้นสุดวันที่..... เวลา.....น.
๓. สถานที่เกิดภัย ดังต่อไปนี้.....
๔. ราษฎรที่ประสบภัย
 ๔.๑ ราษฎรได้รับความเดือดร้อน.....คนครัวเรือน ๔.๒ บาดเจ็บ.....คน
 ๔.๓ เสียชีวิต.....คน ๔.๔ สูญหาย.....คน ๔.๕ อพยพไปยังพื้นที่ปลอดภัย.....คน.....ครัวเรือน
๕. พื้นที่ประสบภัยและความเสียหาย
 ๕.๑ อาคารสิ่งก่อสร้าง บ้านพักอาศัย.....หลัง อาคารสูงตั้งแต่ ๒๓ เมตรขึ้นไป.....อาคาร โรงงาน.....
 แห่ง วัด.....แห่ง สถานที่ราชการ.....แห่ง อื่นๆ

 ความเสียหายประมาณบาท
 ๕.๒ พื้นที่และทรัพย์สินทางการเกษตร พืชไร่.....ไร่ นา.....ไร่ สวน.....ไร่ บ่อปลา.....บ่อ
 บ่อกัก.....บ่อ สัตว์เลี้ยง (โค.....ตัว สุกร.....ตัว เป็ด/ไก่.....ตัว) อื่นๆ.....
 ความเสียหายประมาณบาท
 ๕.๓ สิ่งสาธารณประโยชน์ ถนน.....สาย สะพาน.....แห่ง คอสะพาน.....แห่ง ฝาย.....แห่ง
 อื่นๆ..... ความเสียหายประมาณบาท
รวมความเสียหายเบื้องต้นประมาณ.....บาท
๖. การบรรเทาภัย
 เทศบาล/อบต.ได้ดำเนินการสำรวจและตรวจสอบความเสียหายเพื่อให้ความช่วยเหลือราษฎรใน
 เบื้องต้นแล้ว
๗. เครื่องมือ/อุปกรณ์ที่ใช้ รถดับเพลิง.....คัน รถบรรทุกน้ำ.....คัน รถกู้ภัย.....คัน รถบรรทุก.....คัน
 เรือ.....ลำ เครื่องสูบน้ำ..... เครื่องมือ อื่นๆ.....
 ๗.๑ ส่วนราชการ.....หน่วยงาน ๗.๒ เอกชน/ประชาชน.....กลุ่ม/คน
๘. การดำเนินงานของส่วนราชการ หน่วยอาสาสมัคร มูลนิธิในพื้นที่.....
 ส่วนราชการอื่น (ชื่อ)..... ภาคเอกชน (ชื่อ).....

.....ผู้รายงาน
 (.....)

นายกองค์การบริหารส่วนตำบลพระเสาร
 ผู้อำนวยการท้องถิ่น

การแบ่งมอบภารกิจตามโครงสร้างศูนย์อำนวยการเฉพาะกิจ

ผู้อำนวยการ ศูนย์อำนวยการเฉพาะกิจ	อำนาจหน้าที่
นายก อบต.พระเสาร์ ผู้อำนวยการท้องถิ่น	<ol style="list-style-type: none">๑) บังคับบัญชา สั่งการ ควบคุม และกำกับดูแลการปฏิบัติหน้าที่ของหน่วยปฏิบัติ/ผู้ปฏิบัติ เจ้าพนักงาน และอาสาสมัคร ให้ปฏิบัติหน้าที่ตามแผนปฏิบัติการในการป้องกันและบรรเทาสาธารณภัยของ อบต.พระเสาร์๒) สั่งข้าราชการฝ่ายพลเรือน พนักงานส่วนท้องถิ่น เจ้าหน้าที่ของหน่วยงานของรัฐเจ้าพนักงาน อาสาสมัคร และบุคคลใด ๆ ในเขตองค์กรปกครองส่วนท้องถิ่นแห่งพื้นที่ที่เกิดสาธารณภัย ให้ปฏิบัติการอย่างหนึ่งอย่างใดตามความจำเป็นในการป้องกันและบรรเทาสาธารณภัย๓) ใช้อาคาร สถานที่ วัสดุ อุปกรณ์ เครื่องมือเครื่องใช้ และยานพาหนะของ หน่วยงานของรัฐและเอกชนที่อยู่ในเขตองค์กรปกครองส่วนท้องถิ่นแห่งพื้นที่ที่เกิดสาธารณภัยเท่าที่จำเป็นเพื่อการป้องกันและบรรเทาสาธารณภัย๔) ใช้เครื่องมือสื่อสารของหน่วยงานของรัฐหรือเอกชนทุกระบบที่อยู่ในเขตองค์กรปกครองส่วนท้องถิ่นแห่งพื้นที่ที่เกิดสาธารณภัยหรือท้องที่ที่เกี่ยวข้อง๕) ขอความช่วยเหลือจากองค์กรปกครองส่วนท้องถิ่นอื่นในการป้องกันและบรรเทาสาธารณภัย๖) สั่งห้ามเข้าหรือให้ออกจากพื้นที่ อาคารหรือสถานที่ที่กำหนด๗) จัดให้มีการสงเคราะห์ผู้ประสบภัยโดยทั่วถึงและรวดเร็ว๘) รายงานการจัดการสาธารณภัยให้ผู้อำเภอและผู้ว่าราชการจังหวัด ทราบทันที๙) มีหน้าที่ช่วยเหลือผู้อำนวยการอำเภอ และผู้ว่าราชการจังหวัดตามที่ได้รับมอบหมาย
ปลัด อบต.พระเสาร์ ผู้ช่วยผู้อำนวยการ ศูนย์อำนวยการเฉพาะกิจ	<ol style="list-style-type: none">๑) อำนวยการและประสานการปฏิบัติ ร่วมกับหน่วยงานที่เกี่ยวข้อง๒) ติดตาม กำกับดูแล การปฏิบัติหน้าที่ของหน่วยปฏิบัติ๓) มีหน้าที่ช่วยเหลือผู้อำนวยการท้องถิ่นตามที่ได้รับมอบหมาย

ลำดับ ที่	หน่วยปฏิบัติ	หน้าที่	การแบ่งมอบภารกิจ		หัวหน้าฝ่าย
			ผู้ปฏิบัติ	หน่วยปฏิบัติ	
๑	ฝ่ายอำนวยการ	<p>➤ อำนวยการ ควบคุม กำกับดูแล และประสานติดตามผล การปฏิบัติของฝ่ายต่างๆ รวมทั้งวิเคราะห์สถานการณ์ รายงาน สถานการณ์จนกว่าเหตุการณ์กลับสู่ภาวะปกติ โครงสร้าง ประกอบด้วยงานต่างๆ ดังนี้</p> <ol style="list-style-type: none"> ๑) งานธุรการ ๒) งานวิเคราะห์ข้อมูลสารสนเทศและการรายงาน ๓) งานจัดกำลังสนับสนุน ๔) งานศูนย์สั่งการ ๕) งานรับเรื่องราวร้องทุกข์ ๖) งานประสานการตรวจเยี่ยม ๗) งานรับเรื่องราวร้องทุกข์ ๘) งานประสานการช่วยเหลือ ฯลฯ 	<ul style="list-style-type: none"> - กำหนดตำบลพระเสาร์ - ผู้ใหญ่บ้านหมู่ที่ ๑ - อปพร./อาสาสมัครอื่นๆ <p>/อสม. (ระบุชื่อตัวบุคคล/สังกัดหมู่บ้าน)</p> <ol style="list-style-type: none"> ๑) นายสำราญ วิชาพูล/บ้านพระเสาร์ ๒) นายวิเชียร พงษ์เกษม/บ้านปลาปิ้ง ๓) นายจรเดช ปู่พะบุญ/บ้านโนนยาง ๔) นายสุวรรณ แหวดี/บ้านขาทราย ๕) นายवास บุญศรี/บ้านโนนจิว ๖) นายธราลักษณ์ โทหอม/บ้านหัวดง 	<ul style="list-style-type: none"> - สำนักปลัด อบต.พระเสาร์ - กองการศึกษาฯ และวัฒนธรรม ฯลฯ 	หัวหน้าสำนักปลัด อบต.พระเสาร์
๒	ฝ่ายแจ้งเตือนภัย	<ol style="list-style-type: none"> ๑) งานติดตามข้อมูลการพยากรณ์อากาศและสถานการณ์ ๒) งานเผื่อระวังและแจ้งเตือนภัย ๓) วิเคราะห์ข้อมูลต่างๆ พร้อมทั้งรายงานให้ผู้มีอำนาจสั่ง การทราบ 	<ul style="list-style-type: none"> - คณะกรรมการป้องกันและบรรเทาสาธ ธารณภัยหมู่บ้าน/ชุมชน - กำหนดตำบลพระเสาร์ - ผู้ใหญ่บ้านหมู่ที่ ๘ - อาสาสมัครแจ้งเตือนภัย 	<ul style="list-style-type: none"> - สำนักงานปลัด 	หัวหน้าสำนักปลัด อบต.พระเสาร์

ลำดับ ที่	หน่วยปฏิบัติ	หน้าที่	การแบ่งมอบภารกิจ		หัวหน้าฝ่าย
			ผู้ปฏิบัติ	หน่วยปฏิบัติ	
๓	ฝ่ายป้องกันและ ปฏิบัติการ /สื่อสาร	<ul style="list-style-type: none"> ➤ จัดตั้งหน่วยปฏิบัติการค้นหา กู้ชีพกู้ภัย ดำเนินการ ค้นหา และช่วยเหลือผู้ประสบภัย การสถาปนาและดำรงการสื่อสาร ๑) เฝ้าระวังและติดตามสถานการณ์ ๒) ปฏิบัติการค้นหาช่วยชีวิตและกู้ภัย ๓) ประชุมพยาบาลในพื้นที่เกิดเหตุ ๔) ตรวจสอบและติดตามผู้สูญหาย ๕) อพยพผู้ประสบภัย ๖) ลงทะเบียนตรวจสอบผู้อพยพ ๗) งานการจราจร ๘) งานส่งกำลังบำรุง ๙) งานระบบการสื่อสาร ฯลฯ 	<ul style="list-style-type: none"> - เจ้าหน้าที่ป้องกันและบรรเทาสาธารณภัย - กำนันตำบลพระเสาร์ - ผู้ใหญ่บ้านหมู่ที่ ๔ - อปพร./อาสาสมัครอื่นๆ ๑) นางสาววรรณ บุญรักษ์/ บ้านชาทราย ๒) นางสาวสดี อุ่นเอิบ/บ้านโนนจิว ๓) นายสมร มณีวงษ์ / บ้านหัวดง ๔) นายสมหมาย ไชยชาญ/ บ้านแดง ๕) นางสาวหนูคล้าย อุ่นเอิบ /บ้านโนนจิว ๖) นายหนูกาล คันทิทอง /บ้านปลาปิ้ง ๗) นายสถิตย์ อุปมา /บ้านโนนยาง 	- สำนักงานปลัด	หัวหน้าสำนักปลัด อบต.พระเสาร์

ลำดับ ที่	หน่วยปฏิบัติ	หน้าที่	การแบ่งมอบภารกิจ		หัวหน้าฝ่าย
			ผู้ปฏิบัติ	หน่วยปฏิบัติ	
๔	ฝ่ายประชาสัมพันธ์	<p>➤ ประชาสัมพันธ์ข่าวสาร ข้อเท็จจริงด้านสาธารณสุขและการให้ความช่วยเหลือให้ประชาชนและสื่อมวลชนทราบ และปฏิบัติตามภารกิจ ดังนี้</p> <ol style="list-style-type: none"> ๑) เผยแพร่ประชาสัมพันธ์สถานการณ์ การแก้ไขปัญหา การให้ความช่วยเหลือ ๒) ทำความเข้าใจสื่อมวลชน ถูกต้อง ชัดเจน เป็นไปในแนวทางเดียวกัน ๓) จัดตั้งศูนย์รวมข้อมูลข่าวสาร เพื่อการประชาสัมพันธ์ และแถลงข่าว ฯลฯ 	<p>- เจ้าหน้าที่ป้องกันและบรรเทาสาธารณภัย</p> <p>- ผู้ใหญ่บ้านหมู่ที่ ๑๐</p> <p>- อปพร./อาสาสมัครอื่นๆ</p> <ol style="list-style-type: none"> ๑) นายอรุณ โมลา / บ้านพระเสาร์ ๒) นายวิเชียร บุญรักษ์ / บ้านพระเสาร์ ๓) นายไพรัตน์ วิชัยศรี/บ้านโนนยาง ๔) นางวิฑูล โสษะ /บ้านโนนจิว 	<p>- สำนักปลัด</p> <p>อบต.พระเสาร์ ฯลฯ</p>	<p>- หัวหน้าสำนักปลัด</p> <p>อบต.พระเสาร์</p> <p>- สมาชิกสภา อบต.พระเสาร์</p>
๕	ฝ่ายการเงิน	<p>➤ ติดตาม ดูแลค่าใช้จ่าย ในการดำเนินการ จัดทำบัญชี จัดซื้อจัดหาวัสดุอุปกรณ์ เครื่องอุปโภคบริโภค ฯลฯ รวมถึงการวิเคราะห์ค่าใช้จ่ายต่างๆ และปฏิบัติตามภารกิจ ดังนี้</p> <ol style="list-style-type: none"> ๑) การจ่ายเงินช่วยเหลือผู้ประสบภัยพิบัติฉุกเฉิน ตามระเบียบของทางราชการ ๒) การเงินและบัญชี ๓) บริหารจัดการเงินและสิ่งของบริจาค รวมทั้งสิ่งของพระราชทาน <p>คำตอบแทนผู้ปฏิบัติงาน ฯลฯ</p>	<p>- ผู้อำนวยการกองคลัง</p> <p>- นักวิชาการเงินและบัญชี</p> <p>- ผช.จนท.การเงินและบัญชี</p> <p>- ผช.จนท.พัสดุ</p> <p>- จพง.จัดเก็บรายได้</p> <p>ฯลฯ</p>	<p>- กองคลัง ฯลฯ</p>	<p>- ผอ.กองคลัง</p>

ลำดับ ที่	หน่วยปฏิบัติ	หน้าที่	การแบ่งมอบภารกิจ		หัวหน้าฝ่าย
			ผู้ปฏิบัติ	หน่วยปฏิบัติ	
๖	รักษาความสงบเรียบร้อย	<p>➤ ทำหน้าที่ตรวจตราและป้องกันการโจรกรรม รักษาความสงบเรียบร้อยในพื้นที่รองรับการอพยพ และปฏิบัติตามภารกิจ ดังนี้</p> <p>๑) งานป้องกันการโจรกรรม</p> <p>๒) งานรักษาความปลอดภัย</p> <p>๓) งานจราจร</p>	<p>- ผู้ใหญ่บ้านหมู่ที่ ๗</p> <p>- อปพร./อาสาสมัครอื่นๆ /อสม. (ระบุชื่อตัวบุคคล/สังกัดหมู่บ้าน)</p> <p>๑) นายไชยา สุราโพธิ์ /บ้านโนนยาง</p> <p>๒) นายทองใสย์ นาระธรรม/บ้านแดง</p> <p>๓) นายชาญชัย ศิริเมฆ /บ้านพระเสาร์</p> <p>๔) นายณัฏพงษ์ จำนงค์การ /บ้านพระเสาร์</p> <p>๕) นายทองสุข ลาตรี้น/บ้านพระเสาร์</p> <p>๖) นายแมน สัมครไทย/บ้านหัวดง</p> <p>๗) นายวิสุทธ์ แสงแสน/บ้านพระเสาร์</p>	- สำนักปลัด	-หัวหน้าสำนักปลัด

ลำดับ ที่	หน่วยปฏิบัติ	หน้าที่	การแบ่งมอบภารกิจ		หัวหน้าฝ่าย
			ผู้ปฏิบัติ	หน่วยปฏิบัติ	
๗	ฝ่ายฟื้นฟูบูรณะ	๑) สำรวจและประเมินความเสียหาย ความต้องการของ ผู้ประสบภัย ๒) สงเคราะห์ผู้ประสบภัย ๓) งานซ่อมแซมระบบสาธารณูปโภค ๔) และเส้นทางคมนาคม ๕) งานรื้อถอนซากปรักหักพัง ๖) ทำความสะอาด ๗) ฟื้นฟูบูรณะสิ่งสาธารณูปโภค ๘) ฟื้นฟูสถานที่สำคัญ (หน่วยงานราชการ สถานศึกษา สถานที่สำคัญทางศาสนา โบราณสถาน ฯลฯ) ๙) ฟื้นฟูสิ่งแวดล้อม	- ผู้ใหญ่บ้านหมู่ที่ ๓ - อปพร./อาสาสมัครอื่นๆ /อสม. (ระบุชื่อตัวบุคคล/สังกัดหมู่บ้าน) ๑) นายสมาน คำผาง/บ้านหัวดง ๒) นายชนะชัย คุ้มบุญ/บ้านโนนยาง ๓) นายวิฑูร ธรรมวัติ/บ้านหัวดง ๔) นางเฉลย วงกล้า /บ้านโนนยาง ๕) นายเรียบ นนทะชาติ /บ้านพระเสาร์ ๖) นายประยุทธ์ ปู่พะบุญ /บ้านโนนยาง ๗) นายถวิล แสนโคตร /บ้านโนนยาง	- สำนักปลัด	-หัวหน้าสำนักปลัด

พื้นที่ปลอดภัยรองรับการอพยพ

ภาคผนวก ก

ที่	จังหวัด	อำเภอ	ตำบล	หมู่ที่/ชุมชน	ชื่อสถานที่	ขนาด (ตร.ม.)	รองรับ ผู้ประสบภัยได้ (คน)	สาธารณูปโภคที่มี			ผู้รับผิดชอบ (ระบุชื่อ)	หมายเหตุ/ หมายเลข โทรศัพท์
								ไฟฟ้า	ประปา	ห้อง สุขา		
๑	ยโสธร	มหาชนะชัย	พระเสาร์	หมู่ ๑,๘	ร.ร.บ้านพระเสาร์	๑,๐๐๐	๑,๐๐๐	/	/	/	นายประดิษฐ์	
					ศพด.บ้านพระเสาร์	๒๐๐	๑๐๐	/	/	/	นายชาญชัย	
					วัดบ้านพระเสาร์	๓๐๐	๕๐๐	/	/	/	นายสำราญ	
					วัดพระธาตุบุญตา	๒๐๐	๕๐๐	/	/	/	นายประสิทธิ์	
					วัดป่าหนองบัวแดง	๓๕๐	๑,๐๐๐	/	/	/	นายอรรถพล	
					รพ.สต.พระเสาร์	๑๐๐	๑๐๐	/	/	/	นางปรียาภัทร	
					อบต.พระเสาร์	๑,๐๐๐	๑,๐๐๐	/	/	/	นายสมศักดิ์	
๒	ยโสธร	มหาชนะชัย	พระเสาร์	หมู่ ๒	วัดบ้านปลาปิ้ง	๒๕๐	๕๐๐	/	/	/	นายวิเชียร	
๓	ยโสธร	มหาชนะชัย	พระเสาร์	หมู่ ๓,๑๐	วัดบ้านโนนยาง	๓๐๐	๕๐๐	/	/	/	นายคนอง	
					ร.ร.บ้านโนนยาง	๔๕๐	๕๐๐	/	/	/	นายไชยา	
					ศพด.บ้านโนนยาง	๕๐	๑๐๐	/	/	/	นายอาทิตย์	
๔	ยโสธร	มหาชนะชัย	พระเสาร์	หมู่ ๔	วัดบ้านขาทราย	๑๕๐	๕๐๐	/	/	/	นายชัยรัตน์	
					ร.ร.บ้านขาทราย	๒๐๐	๕๐๐	/	/	/	นายสุวรรณ	
๕	ยโสธร	มหาชนะชัย	พระเสาร์	หมู่ ๕	วัดบ้านโนนงิ้ว	๑๕๐	๕๐๐	/	/	/	นายवास	

ที่	จังหวัด	อำเภอ	ตำบล	หมู่ที่/ชุมชน	ชื่อสถานที่	ขนาด (ตร.ม.)	รองรับ ผู้ประสบภัยได้ (คน)	สาธารณูปโภคที่มี			ผู้รับผิดชอบ (ระบุชื่อ)	หมายเหตุ/ หมายเลข โทรศัพท์
								ไฟฟ้า	ประปา	ห้อง สุขา		
๖	ยโสธร	มหาชนะชัย	พระเสาร์	หมู่ ๖,๙	วัดบ้านหัวดง	๒๐๐	๕๐๐	/	/	/	นายธาราลักษณ์	
					ร.ร.บ้านหัวดง	๒๕๐	๕๐๐	/	/	/	นายองอาจ	
					รพ.สต.หัวดง	๑๕๐	๑๐๐	/	/	/	นางปรภณี	
					ศพด.บ้านหัวดง	๑๐๐	๑๐๐	/	/	/	นางสุนิตย์	
๗	ยโสธร	มหาชนะชัย	พระเสาร์	หมู่ ๗	วัดบ้านแดง	๒๕๐	๕๐๐	/	/	/	นายทองไสย์	
					ร.ร.บ้านแดง	๒๕๐	๕๐๐	/	/	/	นายสมหมาย	
					ศพด.บ้านแดง	๕๐	๕๐	/	/	/	น.ส.คำพรรณ	

ลำดับที่	หน่วยงาน			เร็ว	วิธีปฏิบัติ	รถยนต์บรรทุก	เครื่องจักรกล	อุปกรณ์ปฏิบัติ
				ท้องแบน				
				ยาง				
				ดับเพลิง				
	ตรวจการณ์	รถดับเพลิงทุกประเภท						
		เครื่องดับเพลิงแบบ						
		อเนกประสงค์						
		เคลื่อนที่เร็ว						
		รถพยาบาล						
		ปั๊ม						
		6 - 10 ล้อ						
		เท้าย 6 - 10 ล้อ						
		น้ำ 6 - 10 ล้อ						
		รถแทรกเตอร์						
		รถเครน						
		รถเครื่องอัดอากาศ						
		รถเครื่องช่วยหายใจ						
		รถแทรกเตอร์						
		รถเกรดเตอร์						
		แบคโฮ						
		รถบดอัด						
		รถตักหน้าชุดหลัง						
		เครื่องสูบน้ำ						
		อื่น ๆ						
		เครื่องรับ - ส่งวิทยุ						
		ชุดตัดแก๊ส						
		เสื้อชูชีพ						
		เครื่องช่วยหายใจ						
		ชุดป้องกันสารเคมี						
		เครื่องตัด/ถ่าง						
		เครื่องชุดเจาะ						
		ชุดพญเพลิง						
		เครื่องกำเนิดไฟฟ้า						
		รวม						
		ผู้รับผิดชอบ (เบอร์โทร.)						
		หมายเหตุ						

บัญชียานพาหนะเพื่อเตรียมการอพยพประชาชน

ที่	รายการ	จำนวน	จำนวนคนที่บรรทุกได้	เจ้าของ
๑	รถกระบะ	๑	๑๕	นายสมหมาย ไชยชาญ
๒	รถกระบะ	๑	๑๕	นายทองใบ สุโพธิ์
๓	รถกระบะ	๑	๑๕	นายทองไสย์ นาระธรรม
๔	รถกระบะ	๑	๑๕	นายอุดร สายโรจน์
๕	รถกระบะ	๑	๑๕	นายสมัย พาพันธ์
๖	รถกระบะ	๑	๑๕	นายฉวี จำปาเทศ
๗	รถกระบะ	๑	๑๕	นายธราลักษณ์ โทหอม
๘	รถกระบะ	๑	๑๕	นายชัยวัฒน์ ตะเคียน
๙	รถบรรทุก ๖ ล้อ	๑	๓๐	นายบุญมี แสนโคตร
๑๐	รถกระบะ	๑	๑๕	นายไสว โรมพันธ์
๑๑	รถบรรทุก ๖ ล้อ	๑	๓๐	นายประยุทธ ปู่พะบุญ
๑๒	รถบรรทุก ๖ ล้อ	๑	๓๐	นายวิเชียร อุปมา
๑๓	รถกระบะ	๑	๑๕	นายบุญเถิง ทวีชัย
๑๔	รถกระบะ	๑	๑๕	นายสมพร คำผาง
๑๕	รถกระบะ	๑	๑๕	นายทองดี พงษ์เกษม
๑๖	รถกระบะ	๑	๑๕	นายสมพร คำผาง
๑๗	รถกระบะ	๑	๑๕	นายอนันต์ โคโคศรี
๑๘	รถกระบะ	๑	๑๕	นายรินทร์ เนียมพิมาย
๑๙	รถกระบะ	๑	๑๕	นายบุญมี วิชาโร
๒๐	รถกระบะ	๑	๑๕	นายอุทัย เพี้ยกำ